



# PREFEITURA MUNICIPAL DE MIRACATU

## DEPARTAMENTO DE COMPRAS E PROJETOS

Av. Dona Evarista de Castro Ferreira, 360 – Centro – Miracatu/SP

CEP: 13730-000 – Tel: (13) 3847-7000 – Ramal: 218/207

[www.miracatu.sp.gov.br](http://www.miracatu.sp.gov.br)

V.JC- 09.04.2024

### EDITAL Nº 32/2024 CONCORRÊNCIA ELETRÔNICA Nº 13/2024 PROCESSO ADMINISTRATIVO Nº 2.539/2024

**OBJETO:** CONTRATAÇÃO DE EMPRESA PARA CONSTRUÇÃO DE PORTAL E REVITALIZAÇÃO DE INFRAESTRUTURA URBANA DA PRAÇA ESPAÇO LIVRE ANTONIO JORGE TUZINO

**RECEBIMENTO DAS PROPOSTAS ATÉ:** 08h50min do dia 27/06/2024.

**ABERTURA DA SESSÃO PÚBLICA:** às 09 horas do dia 27/06/2024.

**INÍCIO DA SESSÃO DE DISPUTA DE PREÇOS:** às 09 horas do dia 27/06/2024.

**IMPUGNAÇÕES:** até às 23h59min do dia 24/06/2024.

**REFERÊNCIA DE TEMPO:** Todas as referências de tempo no Edital, no aviso e durante a sessão pública observarão, obrigatoriamente, o horário de Brasília – DF.

**ENDEREÇO:** As propostas e documentações de habilitação serão recebidas exclusivamente por meio eletrônico no endereço: <https://comprasbr.com.br>.

A **PREFEITURA MUNICIPAL DE MIRACATU**, com Sede a Avenida Dona Evarista de Castro Ferreira nº 360 – Centro - Miracatu/SP, inscrita no CNPJ sob o nº 46.583.654/0001-96, através do Senhor Prefeito Municipal VINICIUS BRANDÃO DE QUEIRÓZ, torna público que realizará em sessão pública, licitação na modalidade **CONCORRÊNCIA - REGIME DE EXECUÇÃO: EMPREITADA POR PREÇO UNITÁRIO** que será regido pela Lei nº 14.133 de 01/04/2021 e demais normas regulamentares aplicáveis à espécie e suas alterações, pela legislação complementar e em conformidade com os termos e condições do presente **EDITAL**, com as seguintes características: O Edital e seus anexos poderão ser obtidos gratuitamente nos endereços eletrônicos <http://miracatu.sp.gov.br/licitacoes/> e <https://comprasbr.com.br>. Os desenhos e demais documentos técnicos relacionados à contratação, poderão ser obtidos no Departamento de Obras, mediante simples requerimento ou por meio eletrônico através do telefone (13) 3847-7000.

- a) **Modalidade:** CONCORRÊNCIA ELETRÔNICA Nº 13/2024
- b) **Tipo:** MENOR PREÇO
- c) **Regime De Execução:** EMPREITADA POR PREÇO UNITÁRIO
- d) **Prazo de Execução:** 18 meses
- e) **Modo de Disputa:** Aberto
- f) **Previsão Orçamentária:**

Valor da reserva: R\$ 480.647,98

Ficha: 381

Classificação Econômica: 4.4.90.51

Fonte de Recurso: 07-Operações De Crédito

Nota De Reserva Nº 155

Valor da reserva: R\$ 3.792.000,00

Ficha: 380

Classificação Econômica: 4.4.90.51

Fonte de Recurso: 05-Transf. E Conv. Fed. -Vinculados

Nota De Reserva Nº 154



# PREFEITURA MUNICIPAL DE MIRACATU

## DEPARTAMENTO DE COMPRAS E PROJETOS

Av. Dona Evarista de Castro Ferreira, 360 – Centro – Miracatu/SP

CEP: 13730-000 – Tel: (13) 3847-7000 – Ramal: 218/207

[www.miracatu.sp.gov.br](http://www.miracatu.sp.gov.br)

V.JC- 09.04.2024

### SUMÁRIO

1.	DA IMPUGNAÇÃO AO EDITAL E DOS PEDIDOS DE ESCLARECIMENTO .....	3
2.	OBJETO .....	3
3.	DA PARTICIPAÇÃO .....	4
4.	DA VISTORIA TÉCNICA FACULTATIVA .....	4
5.	DAS EXIGÊNCIAS TÉCNICAS .....	5
6.	DA VIGÊNCIA DO CONTRATO .....	5
7.	DOS ANEXOS DO EDITAL .....	5
8.	DAS CONDIÇÕES DE PARTICIPAÇÃO .....	6
9.	DO CREDENCIAMENTO .....	6
10.	DO ENVIO DA PROPOSTA .....	7
11.	DA ABERTURA DA SEÇÃO PÚBLICA E DA FORMULAÇÃO DE LANCES .....	8
12.	DA DISPUTA .....	10
13.	DOS BENEFÍCIOS ÀS MICROEMPRESAS E EMPRESAS DE PEQUENO PORTE.....	10
14.	DO EMPATE.....	11
15.	DA NEGOCIAÇÃO DIRETA.....	11
16.	DA ACEITABILIDADE DA PROPOSTA VENCEDORA.....	11
17.	PRAZO DE VALIDADE DA PROPOSTA .....	13
18.	DA HABILITAÇÃO .....	13
18.2.1.	HABILITAÇÃO JURÍDICA (artigo 66 da lei federal nº 14.133/2021): .....	14
18.2.2.	QUALIFICAÇÃO TÉCNICA (Art. 67 da Lei 14.133/2021) .....	14
18.2.3.	HABILITAÇÃO FISCAL, SOCIAL E TRABALHISTA (artigo 68 da lei federal nº 14.133/2021): .....	16
18.2.4.	QUALIFICAÇÃO ECONÔMICO-FINANCEIRA (ART. 69 DA LEI FEDERAL Nº 14.133/52021):.....	16
18.2.5.	DECLARAÇÕES COMPLEMENTARES.....	17
19.	PRAZO DE EXECUÇÃO .....	18
20.	PRAZO DE GARANTIA.....	18
21.	INFORMAÇÕES COMPLEMENTARES .....	18
22.	DOS RECURSOS.....	20
23.	DA ADJUDICAÇÃO E HOMOLOGAÇÃO .....	20
24.	DO CONTRATO.....	21
25.	DA FISCALIZAÇÃO E DA RESPONSABILIDADE CIVIL.....	23
26.	DAS MEDIÇÕES, FORMA DE PAGAMENTO E ATUALIZAÇÃO MONETÁRIA.....	26
27.	DOS MATERIAIS, EQUIPAMENTOS, CANTEIRO DE OBRAS E INSTALAÇÕES .....	29
28.	DO RECEBIMENTO PROVISÓRIO E DEFINITIVO .....	29
29.	DAS PENALIDADES .....	30
30.	DA EXTINÇÃO CONTRATUAL .....	32
31.	DISPOSIÇÕES FINAIS.....	33



# PREFEITURA MUNICIPAL DE MIRACATU

## DEPARTAMENTO DE COMPRAS E PROJETOS

Av. Dona Evarista de Castro Ferreira, 360 – Centro – Miracatu/SP

CEP: 13730-000 – Tel: (13) 3847-7000 – Ramal: 218/207

[www.miracatu.sp.gov.br](http://www.miracatu.sp.gov.br)

V.JC- 09.04.2024

### 1. DA IMPUGNAÇÃO AO EDITAL E DOS PEDIDOS DE ESCLARECIMENTO

- 1.1. Até 03 (três) dias úteis antes da data designada para a abertura da sessão pública, qualquer pessoa poderá impugnar este Edital.
- 1.2. A impugnação deverá ser enviada exclusivamente por meio eletrônico, em campo próprio do Sistema COMPRAS BR no endereço eletrônico <https://comprasbr.com.br>.
- 1.3. Caberá ao Agente de Contratações, auxiliado pelo setor técnico competente, decidir sobre a impugnação no prazo de até 03 (três) dias úteis, limitado ao último dia útil anterior à data da abertura do certame.
- 1.4. Acolhida a impugnação, será definida e publicada nova data para a realização do certame, exceto quando, inquestionavelmente, a alteração não afetar a formulação de propostas.
- 1.5. Os pedidos de esclarecimentos referentes a este processo licitatório deverão ser enviados ao Agente de Contratações, até 03 (três) dias úteis anteriores à data designada para abertura da sessão pública, exclusivamente por meio eletrônico, em campo próprio do Sistema COMPRAS BR no endereço eletrônico <https://comprasbr.com.br>.
- 1.6. Com o intuito de garantir a transparência, imparcialidade e integridade do processo licitatório, fica estabelecido que todas as comunicações, solicitações de esclarecimento, impugnações, recursos ou quaisquer outras manifestações deverão ser realizadas **EXCLUSIVAMENTE** através da plataforma oficial designada para tal finalidade. O não cumprimento desta cláusula acarretará na desconsideração das manifestações apresentadas fora da plataforma.
- 1.7. As impugnações e pedidos de esclarecimentos não suspendem os prazos previstos no certame.
- 1.8. A participação no certame, sem que tenha sido tempestivamente impugnado o presente Edital, implica na aceitação por parte dos interessados das condições nele estabelecidas.

### 2. OBJETO

- 2.1. Constitui objeto da presente licitação: **CONTRATAÇÃO DE EMPRESA PARA CONSTRUÇÃO DE PORTAL E REVITALIZAÇÃO DE INFRAESTRUTURA URBANA DA PRAÇA ESPAÇO LIVRE ANTONIO JORGE TUZINO**, conforme as especificações técnicas constantes do Memorial Descritivo, que integra este Edital observada as normas técnicas da ABNT.
- 2.2. **Regime de execução.** Fica estabelecida a forma de execução sob o regime de EMPREITADA POR PREÇO UNITÁRIO.



# PREFEITURA MUNICIPAL DE MIRACATU

## DEPARTAMENTO DE COMPRAS E PROJETOS

Av. Dona Evarista de Castro Ferreira, 360 – Centro – Miracatu/SP

CEP: 13730-000 – Tel: (13) 3847-7000 – Ramal: 218/207

[www.miracatu.sp.gov.br](http://www.miracatu.sp.gov.br)

V.JC- 09.04.2024

- 2.3. **Legislação.** A presente Licitação será regida pela Lei 14.133 de 1º de abril de 2021.
- 2.4. **Valor referencial.** O valor total estimado para a execução do objeto desse certame é de **R\$ 4.272.647,98 (quatro milhões, duzentos e setenta e dois mil, seiscentos e quarenta e sete reais e noventa e oito centavos).**

### 3. DA PARTICIPAÇÃO

- 3.1. Poderão participar desta licitação as empresas pertencentes ao ramo de atividade relacionado ao objeto da licitação e que estiverem previamente credenciadas perante o sistema eletrônico provido pela plataforma COMPRAS BR, por meio do sítio <https://comprasbr.com.br>.
- 3.2. **Vedações.** Não poderão disputar a licitação ou participar da execução do contrato, direta ou indiretamente: Todas as licitantes que se encontrem nas condições previstas no artigo 14 da Lei nº 14.133/2021, bem como empresas **reunidas** em consórcio, conforme artigo 15 da Lei nº 14.133/2021.
- 3.3. A simples participação na licitação importa total, irrestrita e irretroatável submissão dos proponentes às condições deste Edital.
- 3.4. A participação no certame, sem que tenha sido tempestivamente impugnado o presente edital, implicará na plena aceitação por parte dos interessados das condições nele estabelecidas.

### 4. DA VISTORIA TÉCNICA FACULTATIVA

- 4.1. A(s) empresa(s) licitante(s) interessada(s) em participar do presente certame licitatório, poderá(ão) enviar profissional, através de apresentação de carta de apresentação e/ou documento de procuração, para comparecer ao Departamento de Obras, sito a Avenida Dona Evarista de Castro Ferreira, 360 – Centro – Miracatu/SP – CEP: 11850-000, para proceder Vistoria Técnica Facultativa **até 01 (um) dia anterior à data de abertura, de acordo com prévio agendamento junto ao Departamento de Obras, pelo telefone (13) 3847-7000, das 08:00 às 11h30min e das 13:00 às 17:00 horas.**
- 4.2. A Vistoria Técnica será acompanhada por servidor do Departamento de Obras, devidamente designado, o qual expedirá o Atestado de Vistoria Técnica, e encaminhará assinado digitalmente pelo responsável pelo departamento de obras por meio de ofício e juntado ao processo licitatório.
- 4.3. Uma via do Atestado de Vistoria Técnica será entregue ao representante da empresa licitante e outra via será juntada aos autos do processo licitatório.
- 4.4. Em hipótese alguma haverá **Vistoria Técnica** após a data limite, conforme item.



# PREFEITURA MUNICIPAL DE MIRACATU

## DEPARTAMENTO DE COMPRAS E PROJETOS

Av. Dona Evarista de Castro Ferreira, 360 – Centro – Miracatu/SP

CEP: 13730-000 – Tel: (13) 3847-7000 – Ramal: 218/207

[www.miracatu.sp.gov.br](http://www.miracatu.sp.gov.br)

V.JC- 09.04.2024

- 4.5. A **Vistoria Técnica** prévia tem por finalidade obter, para a utilização e exclusiva responsabilidade da(s) empresa(s) licitante(s), toda(s) a(s) informação(ões) necessária(s) à elaboração da proposta, tais como: as condições locais, quantidade e natureza dos trabalhos, materiais e equipamentos necessários à execução, formas e condições de suprimentos, meios de acesso ao local, entre outros. **Todos os custos** associados à vistoria serão **de inteira responsabilidade da empresa licitante**.
- 4.6. **Não será admitida posterior modificação nos preços, prazos ou condições da proposta**, sob alegação de insuficiência de dados e/ou informações sobre o objeto ou condições do local.
- 4.7. A(s) empresa(s) licitante(s) **deverá(ão) ter pleno conhecimento do Edital, das condições gerais e particulares do objeto da Licitação e do local onde serão executados os serviços**, não podendo invocar qualquer desconhecimento como elemento impeditivo da correta formulação da proposta e do integral cumprimento do **Contrato**.
- 4.8. O licitante que optar pela não realização da vistoria técnica deverá, para participar do certame, apresentar declaração afirmando que tinha ciência da possibilidade de fazê-la, mas que, ciente dos riscos e consequências envolvidos, optou por formular a proposta sem realizar a vistoria técnica que lhe havia sido facultada, conforme o modelo constante do **ANEXO XIII** do Edital.

## 5. DAS EXIGÊNCIAS TÉCNICAS

- 5.1. A **CONTRATADA** deverá executar a obra em conformidade com as especificações contidas no Anexo I deste Edital e seus anexos, responsabilizando-se integralmente pela qualidade do mesmo, abrangendo todos os seus detalhes construtivos constantes do Projeto.
- 5.2. O **Departamento de Obras recusará a obra** se não estiver de acordo com as especificações contidas neste Edital e seus anexos, respondendo a **CONTRATADA**, integralmente, pelo custo de eventuais adequações e, se necessário, o refazimento dos serviços.
- 5.3. A **CONTRATADA** é responsável pela qualidade final do objeto.
- 5.4. A **CONTRATADA** deverá estar qualificada no pleno gozo de suas atribuições profissionais, devendo a obra ser acompanhada de suas respectivas ARTs - Anotação de Responsabilidade Técnica, junto ao CREA - Conselho Regional de Engenharia e Arquitetura, dos Responsáveis Técnicos.

## 6. DA VIGÊNCIA DO CONTRATO

- 6.1. O **Contrato** terá vigência de **18 (dezoito) meses**, a contar da data da Ordem de Serviço, admitida a prorrogação nos termos da Lei Federal nº 14.133/2021 e ulteriores alterações.

## 7. DOS ANEXOS DO EDITAL



# PREFEITURA MUNICIPAL DE MIRACATU

## DEPARTAMENTO DE COMPRAS E PROJETOS

Av. Dona Evarista de Castro Ferreira, 360 – Centro – Miracatu/SP

CEP: 13730-000 – Tel: (13) 3847-7000 – Ramal: 218/207

[www.miracatu.sp.gov.br](http://www.miracatu.sp.gov.br)

V.JC- 09.04.2024

**7.1.** Seguem anexos ao presente Edital como parte integrante do mesmo:

**ANEXO I** – Estudo Técnico Preliminar / Memorial Descritivo / Projeto Básico;

**ANEXO II** – Projetos;

**ANEXO III** – Planilha Orçamentária;

**ANEXO IV** – Cronograma Físico Financeiro;

**ANEXO V** – Declaração De Microempresa Ou Empresa De Pequeno Porte;

**ANEXO VI** – Declaração De Pleno Cumprimento Dos Requisitos De Habilitação;

**ANEXO VII** – Modelo De Declaração Conjunta;

**ANEXO VIII** – Modelo De Declaração De Responsável Para Assinatura Do Contrato;

**ANEXO IX** – Declaração Subempreitada;

**ANEXO X** - Declaração De Elaboração Independente De Proposta E Atuação Conforme Ao Marco Legal Anticorrupção;

**ANEXO XI** - Modelo De Proposta;

**ANEXO XII** - Certificado De Realização De Vistoria Técnica;

**ANEXO XIII** - Declaração De Opção Por Não Realizar A Vistoria Técnica;

**ANEXO XIV** – Declaração De Integridade Dos Custos;

**ANEXO XV** – Modelo de Apresentação dos Atestados de Capacidade Técnica;

**ANEXO XVI** - Minuta Do Contrato

Link dos anexos: <https://bit.ly/Anexos-CP-13-24>

## 8. DAS CONDIÇÕES DE PARTICIPAÇÃO

**8.1.** Poderá participar desta licitação, toda e qualquer empresa individual ou sociedade, regularmente estabelecida no País, desde que satisfaça todas as exigências, especificações e normas contidas neste Edital e seus Anexos.

**8.2.** Não poderão disputar a licitação ou participar do contrato, direta ou indiretamente todas as licitantes que se encontrem nas condições previstas no artigo 14 da Lei nº 14.133/2021, bem como empresas reunidas em consórcio, conforme artigo 15 da Lei nº 14.133/2021.

**8.3.** As empresas interessadas em participar da presente Licitação deverão obter cópia do edital através de download gratuito no site <http://miracatu.sp.gov.br/licitacoes/> ou <https://comprasbr.com.br>. As empresas que efetuarem o download dos editais disponíveis e que estejam interessadas em participar das licitações deverão, obrigatoriamente, acompanhar as possíveis alterações ocorridas no Edital, bem como esclarecimentos a eventuais dúvidas e questionamentos realizados.

## 9. DO CREDENCIAMENTO



# PREFEITURA MUNICIPAL DE MIRACATU

## DEPARTAMENTO DE COMPRAS E PROJETOS

Av. Dona Evarista de Castro Ferreira, 360 – Centro – Miracatu/SP

CEP: 13730-000 – Tel: (13) 3847-7000 – Ramal: 218/207

[www.miracatu.sp.gov.br](http://www.miracatu.sp.gov.br)

V.JC- 09.04.2024

- 9.1. Os interessados em participar desta concorrência deverão credenciar-se, previamente, perante o sistema eletrônico provido pela plataforma COMPRAS BR, por meio do sítio <https://comprasbr.com.br>.
- 9.2. Para ter acesso ao sistema eletrônico, os interessados deverão dispor de chave de identificação e senha pessoal, obtidas junto ao provedor do sistema eletrônico (COMPRAS BR), onde também deverão se informar a respeito do seu funcionamento e regulamento, obtendo instruções detalhadas para sua correta utilização.
- 9.3. Os interessados em se credenciar na plataforma COMPRAS BR poderão obter maiores informações na página <https://comprasbr.com.br>, podendo sanar eventuais dúvidas pela central de atendimentos da Plataforma.
- 9.4. O licitante será responsável por todas as transações que forem efetuadas em seu nome no sistema eletrônico, assumindo como firmes e verdadeiras suas propostas e lances.
- 9.5. O uso da senha de acesso pela licitante é de sua responsabilidade exclusiva, incluindo qualquer transação por ela efetuada diretamente, ou por seu representante, não cabendo ao provedor do sistema ou ao Município de Miracatu - SP responder por eventuais danos decorrentes do uso indevido da senha, ainda que por terceiros.
- 9.6. O credenciamento junto à plataforma COMPRAS BR implica a responsabilidade do licitante ou de seu representante legal e a presunção de sua capacidade técnica para realização das transações inerentes a esta licitação.
- 9.7. A perda da senha ou a quebra de sigilo deverão ser comunicadas imediatamente ao provedor do sistema para imediato bloqueio de acesso.
- 9.8. A licitação será conduzida pelo Agente de Contratações do Município de Miracatu - SP, com apoio técnico e operacional da plataforma COMPRAS BR, que atuará como provedor do sistema eletrônico para esta licitação.

## 10. DO ENVIO DA PROPOSTA

- 10.1. Após a divulgação do Edital no endereço eletrônico <https://comprasbr.com.br> e até a data e hora marcada para abertura da sessão, os licitantes deverão encaminhar proposta com a descrição do objeto ofertado e preço, exclusivamente por meio do sistema eletrônico no endereço acima, quando, então, encerrar-se-á automaticamente a fase de recebimento de propostas.
- 10.2. A licitante deverá elaborar a sua proposta com base no edital e seus anexos, sendo de sua exclusiva responsabilidade o levantamento de custos necessários para o cumprimento total das obrigações necessárias para a execução do objeto desta licitação. Até a abertura da sessão, os licitantes poderão retirar ou substituir as propostas apresentadas.



# PREFEITURA MUNICIPAL DE MIRACATU

## DEPARTAMENTO DE COMPRAS E PROJETOS

Av. Dona Evarista de Castro Ferreira, 360 – Centro – Miracatu/SP

CEP: 13730-000 – Tel: (13) 3847-7000 – Ramal: 218/207

[www.miracatu.sp.gov.br](http://www.miracatu.sp.gov.br)

V.JC- 09.04.2024

- 10.3.** O licitante deverá enviar sua proposta, no idioma oficial do Brasil, mediante o preenchimento, no sistema eletrônico, dos seguintes campos:
- 10.3.1.** Valor unitário e total, em moeda corrente nacional com 02 (duas) casas após a vírgula;
- 10.3.2.** Todas as especificações do objeto contidas na proposta vinculam a Contratada e, havendo divergência entre as condições da proposta e as cláusulas deste Edital, incluindo seus anexos, prevalecerão as últimas.
- 10.4.** No(s) preço(s) cotado(s) deverão estar embutidos todos os custos diretos e indiretos, despesas indiretas (BDI), transportes, carga e descarga, seguro, impostos, taxas, multas, emolumentos legais, custos de mobilização de equipamentos e pessoas, além de transporte, estada e alimentação da equipe de trabalho, insumos e demais encargos, inclusive previdenciários e trabalhistas, seguro de qualquer espécie, licenças, documentos e despesas, tributos inclusive ICMS ou ISSQN se houver incidência, encargos e incidências diretos e indiretos, que possam vir a gravá-los e lucro, sendo de inteira responsabilidade da empresa proponente a quitação destes, que em momento algum e sob nenhuma alegação, inclusive falta de previsão oficial, poderão ser transferidos à Prefeitura Municipal de Miracatu, a responsabilidade de seus pagamentos, quitação ou outras quaisquer decorrentes.
- 10.5.** O prazo de validade da proposta não será inferior a 90 (noventa) dias, a contar da data de sua apresentação.
- 10.6.** O licitante, ao enviar sua proposta, deverá preencher, em campo próprio do sistema eletrônico, as seguintes Declarações online, fornecidas pelo Sistema:
- 10.6.1.** Declaração de que cumprem os requisitos estabelecidos no artigo 3º da Lei Complementar nº 123, de 2006, estando apta a usufruir do tratamento favorecido estabelecido em seus arts. 42 a 49, quando for o caso;
- a) A indicação do campo “não” apenas produzirá o efeito de a licitante não ter direito ao tratamento favorecido previsto na Lei Complementar nº 123, de 2006, mesmo que seja qualificada como microempresa ou empresa de pequeno porte;
- 10.6.2.** Declaração de que cumpre plenamente os requisitos de habilitação e que sua proposta está em conformidade com as exigências do Edital.
- 10.7.** As declarações exigidas neste edital e não disponibilizadas diretamente no sistema deverão ser confeccionadas e enviadas juntamente com a proposta de preços e/ou com os documentos de habilitação.
- 10.8.** Declarações falsas, relativas ao cumprimento dos requisitos de habilitação e proposta, sujeitarão a licitante às sanções previstas na lei 14.133/21.
- 11. DA ABERTURA DA SEÇÃO PÚBLICA E DA FORMULAÇÃO DE LANCES**





# PREFEITURA MUNICIPAL DE MIRACATU

## DEPARTAMENTO DE COMPRAS E PROJETOS

Av. Dona Evarista de Castro Ferreira, 360 – Centro – Miracatu/SP

CEP: 13730-000 – Tel: (13) 3847-7000 – Ramal: 218/207

[www.miracatu.sp.gov.br](http://www.miracatu.sp.gov.br)

V.JC- 09.04.2024

- 11.1.** A abertura da sessão pública dar-se-á mediante comando do Agente de Contratações, por meio do sistema eletrônico, na data, horário e local indicado neste Edital.
- 11.2.** Durante a sessão pública, a comunicação entre o Agente de Contratações e os licitantes ocorrerá exclusivamente mediante troca de mensagens, em campo próprio do sistema eletrônico.
- 11.3.** O Agente verificará as propostas apresentadas, desclassificando desde logo aquelas que não estejam em conformidade com os requisitos estabelecidos neste Edital, que identifiquem o licitante, contenham vícios insanáveis, ou que não apresentem as especificações técnicas exigidas no Projeto Básico/Memorial Descritivo.
  - 11.3.1** A desclassificação será sempre fundamentada e registrada no sistema, com acompanhamento em tempo real por todos os participantes.
  - 11.3.2** A não desclassificação da proposta não implica em sua aceitação definitiva, que deverá ser levada a efeito após o seu julgamento definitivo conforme definido no item 16 deste edital.
- 11.4.** O sistema ordenará automaticamente as propostas classificadas, sendo que somente estas participarão da fase de lances.
- 11.5.** Iniciada a etapa competitiva, os licitantes deverão encaminhar lances exclusivamente por meio do sistema eletrônico, sendo imediatamente informados do seu recebimento e do valor consignado no registro.
- 11.6.** Incumbirá ao licitante acompanhar as operações no sistema eletrônico durante a sessão pública, ficando responsável pelo ônus decorrente da perda de negócios, diante da inobservância de quaisquer mensagens emitidas pelo sistema ou de sua desconexão.
- 11.7.** Os licitantes poderão oferecer lances sucessivos, observando o horário fixado para abertura da sessão e as regras estabelecidas no Edital.
  - 11.7.1.** Em caso de falha no sistema, os lances em desacordo com a norma deverão ser desconsiderados pelo Agente de Contratações, devendo a ocorrência ser comunicada imediatamente ao provedor do sistema eletrônico (COMPRAS BR).
  - 11.7.2.** Na hipótese do subitem anterior, a ocorrência será registrada em campo próprio do sistema.
- 11.8.** O licitante somente poderá oferecer lance inferior ao último por ele ofertado e registrado pelo sistema.



# PREFEITURA MUNICIPAL DE MIRACATU

## DEPARTAMENTO DE COMPRAS E PROJETOS

Av. Dona Evarista de Castro Ferreira, 360 – Centro – Miracatu/SP

CEP: 13730-000 – Tel: (13) 3847-7000 – Ramal: 218/207

[www.miracatu.sp.gov.br](http://www.miracatu.sp.gov.br)

V.JC- 09.04.2024

- 11.9. Não serão aceitos dois ou mais lances de mesmo valor, prevalecendo aquele que for recebido e registrado em primeiro lugar.
- 11.10. Durante o transcurso da sessão pública, os licitantes serão informados, em tempo real, do valor do menor lance registrado, vedada a identificação do licitante.
- 11.11. No caso de desconexão com o Agente, no decorrer da etapa competitiva do certame, o sistema eletrônico poderá permanecer acessível aos licitantes para a recepção dos lances.
- 11.12. Se a desconexão perdurar por tempo superior a 10 (dez) minutos, a sessão será suspensa e terá reinício somente após comunicação expressa do Agente de Contratações aos participantes do certame publicado no sistema COMPRAS BR, <https://comprasbr.com.br>, quando serão divulgadas data e hora para a sua reabertura.

## 12. DA DISPUTA

- 12.1. Nesta Concorrência o modo de disputa adotado é o **Aberto**, com julgamento sobre o menor preço.

## 13. DOS BENEFÍCIOS ÀS MICROEMPRESAS E EMPRESAS DE PEQUENO PORTE

- 13.1. Após a fase de lances, se a proposta melhor classificada não tiver sido apresentada por microempresa ou empresa de pequeno porte e houver proposta de microempresa ou empresa de pequeno porte que seja igual ou até 10% (dez por cento) superior à proposta melhor classificada, proceder-se-á da seguinte forma:
  - 13.1.1. A microempresa ou a empresa de pequeno porte melhor classificada poderá, no prazo de 5 (cinco) minutos, contados do envio da mensagem automática pelo sistema, apresentar uma última oferta, obrigatoriamente inferior à proposta do primeiro colocado, situação em que, atendidas as exigências habilitatórias e observado o valor estimado para a contratação, será adjudicado em seu favor o objeto deste certame;
- 13.2. Não sendo vencedora a microempresa ou a empresa de pequeno porte melhor classificada, na forma da subcondição anterior, o sistema, de forma automática, convocará as licitantes remanescentes que porventura se enquadrem na situação descrita nesta condição, na ordem classificatória, para o exercício do mesmo direito;
- 13.3. No caso de equivalência dos valores apresentados pelas microempresas ou empresas de pequeno porte que se encontrem no intervalo estabelecido nesta condição, o sistema fará um sorteio eletrônico, definindo e convocando automaticamente a vencedora para o encaminhamento da oferta final do desempate;
- 13.4. A convocada que não apresentar proposta dentro do prazo de 5 (cinco) minutos, controlados pelo Sistema, decairá do direito previsto nos artigos 44 e 45 da Lei Complementar n.º 123/2006.



# PREFEITURA MUNICIPAL DE MIRACATU

## DEPARTAMENTO DE COMPRAS E PROJETOS

Av. Dona Evarista de Castro Ferreira, 360 – Centro – Miracatu/SP

CEP: 13730-000 – Tel: (13) 3847-7000 – Ramal: 218/207

[www.miracatu.sp.gov.br](http://www.miracatu.sp.gov.br)

V.JC- 09.04.2024

### 14. DO EMPATE

**14.1.** Se o Agente de Contratações observar que há licitantes em situação de empate que enviaram seus lances em horários exatamente iguais, adotará os seguintes critérios de desempate, nesta ordem:

**14.1.1.** Disputa final, hipótese em que os licitantes empatados poderão apresentar nova proposta em ato contínuo à classificação;

**14.1.2.** Avaliação do desempenho contratual prévio dos licitantes, para a qual deverão preferencialmente ser utilizados registros cadastrais para efeito de atesto de cumprimento de obrigações;

**14.2.** Em igualdade de condições, se não houver desempate, será assegurada preferência, sucessivamente, aos bens e serviços produzidos ou prestados por:

**14.2.1.** Empresas estabelecidas no território do Estado de São Paulo;

**14.2.2.** Empresas brasileiras;

**14.2.3.** Empresas que invistam em pesquisa e no desenvolvimento de tecnologia no País;

**14.2.4.** Empresas que comprovem a prática de mitigação, nos termos da Lei nº 12.187, de 29 de dezembro de 2009.

**14.3.** A proposta declarada vencedora será inserida, na fase de Aceitação, no campo "Valor Negociado", com a devida justificativa.

### 15. DA NEGOCIAÇÃO DIRETA

**15.1.** Encerrada a etapa de lances e depois da verificação de possível empate, o Agente de Contratações encaminhará contraproposta à licitante que tenha apresentado o lance mais vantajoso, observado o critério de julgamento e o valor estimado para a contratação, para que seja obtida melhor proposta.

**15.2.** A negociação será realizada por meio do sistema, podendo ser acompanhada pelas demais licitantes.

### 16. DA ACEITABILIDADE DA PROPOSTA VENCEDORA

**16.1.** Encerrada a etapa de negociação, o Agente examinará a proposta classificada em primeiro lugar quanto ao preço, a sua exequibilidade, bem como quanto ao cumprimento das especificações do objeto.



# PREFEITURA MUNICIPAL DE MIRACATU

## DEPARTAMENTO DE COMPRAS E PROJETOS

Av. Dona Evarista de Castro Ferreira, 360 – Centro – Miracatu/SP

CEP: 13730-000 – Tel: (13) 3847-7000 – Ramal: 218/207

[www.miracatu.sp.gov.br](http://www.miracatu.sp.gov.br)

V.JC- 09.04.2024

- 16.2.** O Agente convocará o licitante para enviar, digitalmente, a proposta atualizada em conformidade com o último lance ofertado num prazo máximo de 02 (duas) horas, por meio de campo próprio do Sistema, sob pena de desclassificação, contendo os seguintes dados:
- a) Nome da proponente e de seu representante legal, endereço completo, telefone, endereço de correio eletrônico, números do CNPJ e da inscrição Estadual e Municipal (se houver);
  - b) O preço unitário e total para cada item cotado, especificados no Memorial Descritivo (Anexo I deste Edital), bem como o valor global da proposta, em moeda corrente nacional, já considerados e inclusos todos os tributos, fretes, tarifas, BDI e demais despesas decorrentes da execução do objeto;
  - c) A descrição do item cotado de forma a demonstrar que atendem as especificações constantes no Memorial Descritivo, Anexo I deste Edital;
  - d) Prazo de validade da proposta não inferior a 90 (noventa) dias corridos, contados da data prevista para abertura da licitação;
  - e) Planilha Orçamentária;
  - f) Indicação do banco, número da conta e agência para fins de pagamento.
- 16.3.** O prazo poderá ser prorrogado, a critério do Agente de Contratações, desde que solicitado por escrito, antes de findo o prazo estabelecido.
- 16.4.** O não envio da proposta ajustada por meio eletrônico com todos os requisitos elencados no subitem 16.2, ou descumprimento das diligências determinadas pelo Agente de Contratações acarretará na desclassificação da proposta, sem prejuízo da instauração de processo sancionatório contra o licitante.
- 16.5.** Em nenhuma hipótese poderá ser alterado o conteúdo da proposta apresentada, seja com relação a prazo e especificações do serviço ofertado ou qualquer condição que importe modificação dos seus termos originais, ressalvadas apenas aquelas alterações destinadas a sanar evidentes erros formais ou quando a alteração representar condições iguais ou superiores às originalmente propostas.
- 16.6.** Serão desclassificadas as propostas que contenham preços excessivos, assim entendidos quando apresentarem valores globais ou unitários acima do valor definido para o respectivo objeto no Projeto Básico.
- 16.7.** A desclassificação por valor excessivo ocorrerá quando o Agente de Contratações, após a negociação direta, não obtiver oferta inferior ao preço máximo fixado.
- 16.8.** Se houver indícios de inexequibilidade da proposta de preços, ou em caso da necessidade de esclarecimentos complementares, serão realizadas diligências para comprovação da exequibilidade.



# PREFEITURA MUNICIPAL DE MIRACATU

## DEPARTAMENTO DE COMPRAS E PROJETOS

Av. Dona Evarista de Castro Ferreira, 360 – Centro – Miracatu/SP

CEP: 13730-000 – Tel: (13) 3847-7000 – Ramal: 218/207

[www.miracatu.sp.gov.br](http://www.miracatu.sp.gov.br)

V.JC- 09.04.2024

- 16.9.** O Agente de Contratações poderá realizar quaisquer diligências necessárias para averiguar a conformidade da proposta com as especificações mínimas previstas no Memorial Descritivo, Anexo I do Edital, salvo a juntada de documentos, para atender a exigência deste edital, findo o prazo estabelecido no item 16.2.
- 16.10.** Se a proposta ou lance vencedor for desclassificado, o Agente de Contratações examinará a proposta ou lance subsequente, e assim sucessivamente, na ordem de classificação.
- 16.11.** Havendo necessidade, o Agente suspenderá a sessão, informando no “chat” a nova data e horário para a continuidade da mesma.

### 17. PRAZO DE VALIDADE DA PROPOSTA

- 17.1.** As propostas oferecidas serão tidas como válidas por **90 (noventa) dias**, contados da data de envio para plataforma, prazo no qual a empresa proponente se comprometerá a mantê-la, em sua integralidade, fato este aceito pela simples participação no certame, conforme artigo 90 da Lei Federal nº 14.133/2021.

### 18. DA HABILITAÇÃO

- 18.1.** **A licitante vencedora deverá encaminhar, após a fase de disputa, os documentos de Habilitação no prazo de 02 (duas) horas, EXCLUSIVAMENTE pelo portal (<https://comprasbr.com.br/>), prorrogável por igual período, caso solicitado, sob pena de Inabilitação.**
- 18.2.** Como condição prévia ao exame da documentação de habilitação do licitante detentor da proposta classificada em primeiro lugar, o Agente de Contratações verificará o eventual descumprimento das condições de participação, especialmente quanto à existência de sanção que impeça a participação no certame ou a futura contratação, mediante a consulta aos seguintes cadastros:
- 18.2.1.** Cadastro Nacional de Empresas Inidôneas e Suspensas – CEIS e o Cadastro Nacional de Empresas Punidas – CNEP ([www.portaldatransparencia.gov.br/](http://www.portaldatransparencia.gov.br/));
- 18.2.2.** Cadastro Nacional de Condenações Cíveis por Atos de Improbidade Administrativa, mantido pelo Conselho Nacional de Justiça ([www.cnj.jus.br/improbidade\\_adm/consultar\\_requerido.php](http://www.cnj.jus.br/improbidade_adm/consultar_requerido.php)).
- 18.2.3.** Lista de Inidôneos, mantida pelo Tribunal de Contas da União – TCU;
- 18.2.4.** A consulta aos cadastros será realizada em nome da empresa licitante e também de seu sócio majoritário, por força dos artigos 3º e 12 da Lei nº 8.429, de 1992, que prevê,



# PREFEITURA MUNICIPAL DE MIRACATU

## DEPARTAMENTO DE COMPRAS E PROJETOS

Av. Dona Evarista de Castro Ferreira, 360 – Centro – Miracatu/SP

CEP: 13730-000 – Tel: (13) 3847-7000 – Ramal: 218/207

[www.miracatu.sp.gov.br](http://www.miracatu.sp.gov.br)

V.JC- 09.04.2024

dentre as sanções impostas ao responsável pela prática de ato de improbidade administrativa, a proibição de contratar com o Poder Público, inclusive por intermédio de pessoa jurídica da qual seja sócio majoritário.

**18.2.5.** Constatada a existência de sanção, o Agente de Contratações inabilitará o licitante, por falta de condição de participação.

**18.3.** A licitante vencedora deverá anexar no sistema a seguinte documentação de Habilitação:

### **18.3.1. HABILITAÇÃO JURÍDICA (artigo 66 da lei federal nº 14.133/2021):**

**18.3.1.1.** Qualquer documento que comprove sua existência jurídica, conforme artigo 66 da Lei Federal nº 14.133/2021, como, por exemplo:

- a) Registro Comercial, no caso de empresa individual;
- b) Ato Constitutivo, Estatuto ou Contrato Social em vigor (o consolidado ou acompanhado de todas as alterações), devidamente registrado em se tratando de sociedades comerciais e, no caso de sociedade por ações, acompanhado de documentos de eleição de seus administradores;
- c) Inscrição do Ato Constitutivo, no caso de sociedades civis, acompanhada de prova de diretoria em exercício;
- d) Decreto de Autorização, em se tratando de empresa ou sociedade estrangeira em funcionamento no País, e ato de registro ou autorização para funcionamento expedido pelo órgão competente, quando a atividade assim o exigir.

### **18.3.2. QUALIFICAÇÃO TÉCNICA (Art. 67 da Lei 14.133/2021)**

- a) **Capacidade técnico-operacional**, comprovada por meio de atestados fornecidos por pessoa jurídica de direito público ou privado, em nome do licitante, que comprovem a prévia execução de obras de características e complexidade semelhantes às constantes do objeto da licitação, especificando necessariamente o tipo de obra, as indicações da área em metros quadrados, os serviços realizados e o prazo de execução. Os atestados devem corresponder a porcentagem das parcelas de maior relevância do objeto licitado, relacionadas na tabela a seguir:

**TABELA 1 – (CAPACIDADE TÉCNICO OPERACIONAL)**

ITEM	DESCRIÇÃO	UN.	QTD. OBRA	INDICE EXIGIDO	QTD EXIGIDA
------	-----------	-----	-----------	----------------	-------------



# PREFEITURA MUNICIPAL DE MIRACATU

## DEPARTAMENTO DE COMPRAS E PROJETOS

Av. Dona Evarista de Castro Ferreira, 360 – Centro – Miracatu/SP

CEP: 13730-000 – Tel: (13) 3847-7000 – Ramal: 218/207

[www.miracatu.sp.gov.br](http://www.miracatu.sp.gov.br)

V.JC- 09.04.2024

01	ADUELA /GALERIA PRÉ – MOLDADA – FORNECIMENTO E INSTALAÇÃO	M	50	50 %	25
02	PLANTIO DE GRAMA ESMERALDA OU SÃO CARLOS OU CURITIBANA, EM PLACAS	M <sup>2</sup>	10.905,93	50 %	5.452,97
03	POSTE DE AÇO CONICO CONTÍNUO, INCLUSIVE LUMINÁRIAS LED, FORNECIMENTO E INSTALACAO.	UND	43	50 %	21,50
04	EXECUÇÃO DE PASSEIO EM PISO INTERTRAVADO, COM BLOCO RETANGULAR COR NATURAL DE 20 X 10 CM, ESPESSURA 6 CM.	M <sup>2</sup>	1.540,02	50 %	770,01
05	EXECUÇÃO E COMPACTAÇÃO DE ATERRO COM SOLO PREDOMINANTEMENTE ARGILOSO - EXCLUSIVE SOLO, ESCAVAÇÃO, CARGA E TRANSPORTE.	M <sup>3</sup>	10.882,71	50 %	5.441,36
06	ESCAVAÇÃO VERTICAL PARA INFRAESTRUTURA, COM CARGA, DESCARGA E TRANSPORTE DE SOLO DE 1ª CATEGORIA, COM ESCAVADEIRA HIDRÁULICA (CAÇAMBA: 1,2 M <sup>3</sup> / 155HP), FROTA DE 6 CAMINHÕES BASCULANTES DE 18 M <sup>3</sup> , DMT DE 3 KM E VELOCIDADE MÉDIA 20 KM/H.	M <sup>3</sup>	6.532,18	50 %	3.266,09

**18.3.2.1. Capacidade técnico-profissional**, comprovada por meio da apresentação de Certidões de Acervo Técnico – CAT emitidas pelo Conselho Regional de Engenharia e Agronomia – CREA ou outro competente, conforme o caso, em nome do(s) responsável(is) técnico(s) e/ou membros da equipe técnica que participarão da obra, que demonstre a Anotação de Responsabilidade Técnica - ART ou o Registro de Responsabilidade Técnica – RRT, relativo à execução dos serviços que compõem as parcelas de maior relevância técnica e valor significativo da contratação, a saber:

ITEM	DESCRIÇÃO	UND
01	ADUELA /GALERIA PRÉ – MOLDADA – FORNECIMENTO E INSTALAÇÃO	M
02	PLANTIO DE GRAMA ESMERALDA OU SÃO CARLOS OU CURITIBANA, EM PLACAS	M <sup>2</sup>
03	POSTE DE AÇO CONICO CONTÍNUO, INCLUSIVE LUMINÁRIAS LED, FORNECIMENTO E INSTALACAO.	UND
04	EXECUÇÃO DE PASSEIO EM PISO INTERTRAVADO, COM BLOCO RETANGULAR COR NATURAL DE 20 X 10 CM, ESPESSURA 6 CM.	M <sup>2</sup>



# PREFEITURA MUNICIPAL DE MIRACATU

## DEPARTAMENTO DE COMPRAS E PROJETOS

Av. Dona Evarista de Castro Ferreira, 360 – Centro – Miracatu/SP

CEP: 13730-000 – Tel: (13) 3847-7000 – Ramal: 218/207

[www.miracatu.sp.gov.br](http://www.miracatu.sp.gov.br)

V.JC- 09.04.2024

05	EXECUÇÃO E COMPACTAÇÃO DE ATERRO COM SOLO PREDOMINANTEMENTE ARGILOSO - EXCLUSIVE SOLO, ESCAVAÇÃO, CARGA E TRANSPORTE.	M <sup>3</sup>
06	ESCAVAÇÃO VERTICAL PARA INFRAESTRUTURA, COM CARGA, DESCARGA E TRANSPORTE DE SOLO DE 1ª CATEGORIA, COM ESCAVADEIRA HIDRÁULICA (CAÇAMBA: 1,2 M <sup>3</sup> / 155HP), FROTA DE 6 CAMINHÕES BASCULANTES DE 18 M <sup>3</sup> , DMT DE 3 KM E VELOCIDADE MÉDIA 20 KM/H.	M <sup>3</sup>

**18.3.2.2. Comprovação de vínculo para efeitos de capacidade técnico-profissional.** A comprovação do vínculo profissional pode se dar mediante a apresentação de contrato de trabalho, anotações da CTPS – Carteira de Trabalho e Previdência Social ou, no caso de prestador de serviços autônomo, do respectivo contrato de prestação de serviços. No caso de sócio(s), deverá o licitante apresentar cópia do contrato social atualizado.

**18.3.2.3.** Declaração de que disporá, na data da contratação, de equipe técnica especializada e disponível, bem como as máquinas e/ou equipamentos necessários à execução do objeto licitado.

**18.3.2.4.** Modelo de resumo dos atestados apresentados, para fins de apoio a equipe técnica, podendo ser utilizado modelo próprio. Conforme ANEXO XV.

### **18.3.3. HABILITAÇÃO FISCAL, SOCIAL E TRABALHISTA (artigo 68 da lei federal nº 14.133/2021):**

**18.3.3.1.** Prova de inscrição no Cadastro Nacional de Pessoas Jurídicas (CNPJ);

**18.3.3.2.** Prova de inscrição no cadastro de contribuintes estadual, relativo ao domicílio ou sede, pertinente ao seu ramo de atividade e compatível com o objeto contratual;

**18.3.3.3.** Certidão Conjunta Negativa de Débitos ou Positiva com efeito de Negativa, relativa a Tributos Federais (inclusive as contribuições sociais) e à Dívida Ativa da União;

**18.3.3.4.** Prova de Regularidade de débito com a Fazenda Estadual da sede ou domicílio do licitante, relativa aos tributos incidentes sobre o objeto desta licitação;

**18.3.3.5.** Prova de Regularidade para com a Fazenda Municipal referente à tributos mobiliários, compatível como objeto contratual;

**18.3.3.6.** Certidão de Regularidade do FGTS - Fundo de Garantia por Tempo de Serviço, fornecida pela Caixa Econômica Federal;

**18.3.3.7.** Certidão Negativa de Débitos Trabalhistas - CNDT ou Positiva de Débitos Trabalhistas com Efeitos de Negativa;





# PREFEITURA MUNICIPAL DE MIRACATU

## DEPARTAMENTO DE COMPRAS E PROJETOS

Av. Dona Evarista de Castro Ferreira, 360 – Centro – Miracatu/SP

CEP: 13730-000 – Tel: (13) 3847-7000 – Ramal: 218/207

[www.miracatu.sp.gov.br](http://www.miracatu.sp.gov.br)

V.JC- 09.04.2024

Todos os documentos neste tópico mencionados deverão ser apresentados na forma prevista na Lei 14.133/2021, essencialmente em seu artigo 68, ou naquelas legislações por ela referenciadas.

### **18.3.4. QUALIFICAÇÃO ECONÔMICO-FINANCEIRA (ARTIGO 69 DA LEI FEDERAL Nº 14.133/2021):**

**18.3.4.1. Certidão negativa de falência, recuperação judicial ou extrajudicial**, expedida pelo distribuidor da sede da pessoa jurídica ou do domicílio do empresário individual;

- a) Se a licitante for sociedade não empresária, a certidão mencionada na alínea “a” deverá ser substituída por certidão cujo conteúdo demonstre a ausência de insolvência civil, expedida pelo distribuidor competente.
- b) Caso o licitante esteja em recuperação judicial ou extrajudicial, deverá ser comprovado o acolhimento do plano de recuperação judicial ou a homologação do plano de recuperação extrajudicial, conforme o caso.

**18.3.4.2. Balanço patrimonial e demonstrações contábeis dos 2 (dois) últimos exercícios sociais** que comprovem a boa situação financeira da empresa, vedada a sua substituição por balancetes ou balanços provisórios, podendo ser atualizados por índices oficiais quando encerrados há mais de 3 (três) meses da data da apresentação da proposta;

- a) O balanço patrimonial deverá estar assinado por contador ou por outro profissional equivalente, devidamente registrado no Conselho Regional de Contabilidade;
- b) No caso de empresa constituída no exercício social vigente, admite-se a apresentação de balanço patrimonial e demonstrações contábeis referentes ao período de existência da sociedade;
- c) As sociedades por ações deverão apresentar as demonstrações contábeis publicadas, de acordo com a legislação pertinente.

**18.3.4.3. No caso de escrituração contábil digital do balanço (sistema sped), deverá ser apresentado o balanço patrimonial e demonstrações contábeis do último exercício social, acompanhado do(s) termo(s) de abertura e encerramento do exercício e respectivos Termo(s) de Autenticação do livro digital do exercício.**

**18.3.4.4. Apresentação de Índice de Liquidez** que comprovem a boa situação financeira da empresa, com vistas aos compromissos que terá que assumir caso lhe seja adjudicado o objeto licitado, demonstrando os seguintes índices:

Índice de Liquidez Geral (LG)

**LG = Ativo Circulante + Realizável em Longo Prazo ≥ 1,0**



# PREFEITURA MUNICIPAL DE MIRACATU

## DEPARTAMENTO DE COMPRAS E PROJETOS

Av. Dona Evarista de Castro Ferreira, 360 – Centro – Miracatu/SP

CEP: 13730-000 – Tel: (13) 3847-7000 – Ramal: 218/207

[www.miracatu.sp.gov.br](http://www.miracatu.sp.gov.br)

V.JC- 09.04.2024

### Passivo Circulante + Exigível em Longo Prazo

Índice de Liquidez Corrente (LC)

$LC = \frac{\text{Ativo Circulante}}{\text{Passivo Circulante}} \geq 1,0$

Passivo Circulante

- Os resultados isolados das duas primeiras operações (Liquidez Geral – LG e Liquidez Corrente – LC) deverão ser maiores ou iguais a 1,0.
  - Os índices serão apresentados em números inteiros e de até 02 (duas) casas decimais após a vírgula com arredondamento.
- a) É vedada a substituição por balanços provisórios e os índices deverão estar assinados pelo profissional Contabilista (com identificação do nome e CRC - Conselho Regional de Contabilidade).

### 18.3.5. DECLARAÇÕES COMPLEMENTARES

**18.3.5.1.** Declaração de cumprimento do disposto no inciso XXXIII do art. 7º da Constituição Federal, no tocante a observância quanto à proibição de trabalho noturno, perigoso ou insalubre a menores de dezoito e de qualquer trabalho a menores de dezesseis anos, salvo na condição de aprendiz, a partir de quatorze anos; ANEXO VII

**18.3.5.2.** Declaração de cumprimento das exigências de reserva de cargos para pessoa com deficiência e parareabilitado da Previdência Social, previstas em lei e em outras normas específicas; ANEXO VII

**18.3.5.3.** Declaração de que sua proposta econômica compreende a integralidade dos custos para atendimento dos direitos trabalhistas assegurados na Constituição Federal, nas leis trabalhistas, nas normas infralegais, na convenção coletiva de trabalho e nos termos de ajustamento de conduta vigentes na data de entrega das propostas. ANEXO X

### 19. PRAZO DE EXECUÇÃO

**19.1.** O prazo de execução da obra deverá ser de **18 (dezoito) meses**, a partir da expedição da **Ordem para início dos serviços** efetuada pelo **Departamento de Obras**.

### 20. PRAZO DE GARANTIA

**20.1.** A **CONTRATADA** deverá garantir o objeto executado pelo **prazo mínimo de 05 (cinco) anos**, contados a partir de seu recebimento definitivo pelo Departamento Municipal de Obras.

### 21. INFORMAÇÕES COMPLEMENTARES



# PREFEITURA MUNICIPAL DE MIRACATU

## DEPARTAMENTO DE COMPRAS E PROJETOS

Av. Dona Evarista de Castro Ferreira, 360 – Centro – Miracatu/SP

CEP: 13730-000 – Tel: (13) 3847-7000 – Ramal: 218/207

[www.miracatu.sp.gov.br](http://www.miracatu.sp.gov.br)

V.JC- 09.04.2024

- 21.1. Os atestados de capacidade técnica emitidos em nome de consórcio do qual a licitante tenha feito parte sem que haja a identificação das atividades desempenhadas individualmente por cada consorciado serão avaliados na forma prevista no artigo 67, § 10 e § 11, da Lei nº 14.133/2021.
- 21.2. Todos os documentos de habilitação exigidos deverão ser originais ou apresentados por qualquer processo de cópia devidamente autenticada por cartório competente, ou de declaração de autenticidade por advogado, sob sua responsabilidade pessoal, salvo os documentos emitidos por meio eletrônico, cuja autenticidade poderá ser verificada na rede mundial de computadores (internet), quando possível;
- 21.3. Poderão ser solicitados documentos complementares para fins de diligências, tais como, notas fiscais, ou qualquer documento que comprove a veracidade e autenticidade dos atestados e/ou documentos apresentados.
- 21.4. Todas as certidões deverão estar com seus prazos de validade aptos na data de apresentação, sendo que será confirmada a validade e autenticidade das mesmas, quando possível;
- 21.5. Todas as certidões, declarações ou documentos equivalentes expedidos sem prazo de validade serão considerados válidos desde que expedidos no máximo a 180 (cento e oitenta) anteriores à data designada para sessão pública;
- 21.6. No caso das microempresas e empresas de pequeno porte, face ao disposto nos arts. 42 e 43 da Lei Complementar nº 123/06 alterada pela Lei Complementar nº 147, de 7 de agosto de 2014, deverão apresentar toda a documentação exigida para efeito de comprovação de regularidade fiscal, mesmo que esta apresente alguma restrição, devendo regularizá-las no prazo de 05 (cinco) dias úteis, a contar do momento em que o proponente for declarado vencedor, prorrogável por igual período, para a regularização da documentação, pagamento ou parcelamento do débito e emissão de eventuais certidões negativas ou positivas com efeito de certidão negativa;
- 21.7. A não regularização da documentação, no prazo fixado acima, implicará decadência do direito de contratação, sem prejuízo das sanções previstas no art. 156 da Lei Federal nº 14.133/2021, sendo facultada a Administração convocar os licitantes remanescentes, na ordem da classificação, para a celebração do contrato nas condições propostas pelo licitante vencedor.
- 21.8. **Se a empresa licitante for a matriz, todos os documentos deverão estar em nome da matriz, e se for a filial, todos os documentos deverão estar em nome da filial, exceto aqueles documentos que, pela própria natureza, comprovadamente, forem emitidos somente em nome da matriz.**



# PREFEITURA MUNICIPAL DE MIRACATU

## DEPARTAMENTO DE COMPRAS E PROJETOS

Av. Dona Evarista de Castro Ferreira, 360 – Centro – Miracatu/SP

CEP: 13730-000 – Tel: (13) 3847-7000 – Ramal: 218/207

[www.miracatu.sp.gov.br](http://www.miracatu.sp.gov.br)

V.JC- 09.04.2024

**21.9. Caso o licitante pretenda que outro estabelecimento seu (matriz ou filial), execute o futuro Contrato, deverá apresentar toda documentação da habilitação de ambos os estabelecimentos.**

## 22. DOS RECURSOS

- 22.1.** Declarado o vencedor, qualquer licitante poderá, durante cada fase da sessão pública, de forma imediata, em campo próprio do sistema, manifestar sua intenção de recurso no prazo de 30 (trinta) minutos.
- 22.2.** A falta de manifestação imediata da licitante importará na decadência desse direito, ficando o Agente de Contratações autorizado a prosseguir o certame e declarar a vencedora.
- 22.3.** Diante da manifestação da intenção de recurso o Agente não adentrará no mérito recursal, mas apenas verificará as condições de admissibilidade do recurso.
- 22.4.** Recebida a intenção de interpor recurso pelo Agente, a licitante deverá apresentar as razões do recurso no prazo de 03 (três) dias úteis, ficando as demais licitantes, desde logo, intimadas para, querendo, apresentar contrarrazões em igual prazo, que começará a contar do término do prazo da recorrente.
- 22.5.** As razões e contrarrazões serão recebidas exclusivamente por meio de campo próprio no Sistema.
- 22.6.** Caberá ao Agente de Contratações receber, examinar e instruir os recursos interpostos contra seus atos, podendo reconsiderar suas decisões no prazo de 5 (cinco) dias úteis após o recebimento das razões e contrarrazões ou, neste mesmo prazo, fazê-lo subir devidamente informados a autoridade superior ao Agente, com competência para decidir recursos, para a decisão final no prazo de 5 (cinco) dias úteis.
- 22.7.** O acolhimento do recurso invalida tão somente os atos insuscetíveis de aproveitamento.
- 22.8.** Os autos do processo permanecerão com vista franqueada aos interessados.
- 22.9.** Não serão conhecidos os recursos apresentados fora dos prazos, subscritos por representantes não habilitados legalmente ou não identificados no processo para responder pelo licitante.

## 23. DA ADJUDICAÇÃO E HOMOLOGAÇÃO

- 23.1.** O objeto desta Concorrência será adjudicado ao vencedor por ato da autoridade superior.



# PREFEITURA MUNICIPAL DE MIRACATU

## DEPARTAMENTO DE COMPRAS E PROJETOS

Av. Dona Evarista de Castro Ferreira, 360 – Centro – Miracatu/SP

CEP: 13730-000 – Tel: (13) 3847-7000 – Ramal: 218/207

[www.miracatu.sp.gov.br](http://www.miracatu.sp.gov.br)

V.JC- 09.04.2024

- 23.2. Após a fase recursal (se houver), constatada a regularidade dos atos praticados, a autoridade competente homologará o procedimento licitatório.

## 24. DO CONTRATO

- 24.1. A licitante vencedora deverá assinar com o Município de Miracatu, o respectivo **Contrato**, cuja minuta segue inclusa a este Edital, **no prazo de 05 (cinco) dias úteis** após a convocação a ser efetuada pelo Departamento de Compras e Projetos, **prazo este passível de prorrogação, à critério da Administração mediante apresentação de motivos que o justifiquem, uma vez por igual período.**
- 24.2. Se a empresa adjudicatária se recusar a assinar o **Contrato** ou deixar de fazê-lo no prazo estabelecido, o **Município** poderá optar pela convocação dos demais concorrentes, obedecendo sucessivamente a ordem de classificação e, ainda, aplicar-lhe as penalidades previstas no artigo 156 da Lei Federal nº 14.133/2021, inclusive multa de 0,5% até 30% do valor do contrato licitado.
- 24.3. Farão parte integrante do **Contrato** todos os elementos apresentados pela empresa vencedora que tenham servido de base para o julgamento, aceitos pelo **Município**, bem como as condições estabelecidas neste Edital.
- 24.4. É vedada a transferência do **Contrato** a terceiros, no todo ou em parte, devendo a **CONTRATADA** cumprir rigorosamente todas as condições e cláusulas constantes, sendo admitidas a sua transformação, fusão, cisão ou incorporação, desde que a execução do **Contrato** não seja prejudicada e sejam mantidas as condições de habilitação.
- 24.5. A **CONTRATADA** deverá providenciar, antes da assinatura do Contrato, em original ou por processo de cópia autenticada em cartório:
- 24.5.1. **Apresentação - para o caso de profissionais não registrados no Estado de São Paulo** - da Certidão de Registro da pessoa jurídica e do profissional visadas pelo **CREA-SP**, autorizando-os ao exercício da atividade nesta Região, nos termos do artigo 58 da Lei nº 5194/66;
- 24.5.2. **A.R.T** – Anotação de Responsabilidade Técnica do profissional responsável pela obra;
- 24.6. **Somente no caso de empresa em situação de recuperação judicial:** apresentação de cópia do ato de nomeação do administrador judicial do Licitante, ou se o administrador for pessoa jurídica, o nome do profissional responsável pela condução do processo e, ainda, declaração recente, último relatório ou documento equivalente do juízo ou do administrador, de que o LICITANTE está cumprindo o plano de recuperação judicial;



# PREFEITURA MUNICIPAL DE MIRACATU

## DEPARTAMENTO DE COMPRAS E PROJETOS

Av. Dona Evarista de Castro Ferreira, 360 – Centro – Miracatu/SP

CEP: 13730-000 – Tel: (13) 3847-7000 – Ramal: 218/207

[www.miracatu.sp.gov.br](http://www.miracatu.sp.gov.br)

V.JC- 09.04.2024

- 24.7. Somente no caso de empresa em situação de recuperação extrajudicial:** apresentação de comprovação documental de que está cumprindo as obrigações do plano de recuperação extrajudicial.
- 24.8.** Também precedendo a assinatura do **Contrato**, a **CONTRATADA** deverá oferecer **garantia contratual no valor de 5% (cinco por cento) de seu total**, observado o disposto no artigo 98 da Lei Federal nº 14.133/2021 e ulteriores alterações.
- 24.9.** A garantia contratual poderá ser oferecida por uma das seguintes modalidades:
- Caução em dinheiro ou título da dívida pública;
  - Fiança bancária;
  - Seguro-garantia.
- 24.10.** A garantia de execução assegurará, qualquer que seja a modalidade escolhida, o pagamento de:
- Prejuízos advindos do inadimplemento total ou parcial do objeto do **Contrato**;
  - Prejuízos diretos causados ao **Município de Miracatu** decorrentes de culpa ou dolo da **CONTRATADA** durante a execução do objeto do **Contrato**;
  - Multas, moratórias e compensatórias, aplicadas pelo **Município de Miracatu à CONTRATADA**; e
  - Obrigações trabalhistas e previdenciárias relacionadas ao **Contrato** não adimplidas pela **CONTRATADA**, quando couber.
- 24.11.** Não serão aceitas garantias que incluam outras isenções de responsabilidade que não as seguintes:
- Caso fortuito ou força maior;
  - Descumprimento das obrigações pela **CONTRATADA** decorrentes de atos ou fatos imputáveis exclusivamente ao **Município de Miracatu**;
  - Hipóteses de isenção de responsabilidade decorrentes de exigência legal ou regulamentar.
- 24.12.** A garantia deve assegurar a cobertura de todos os eventos ocorridos durante a sua validade, ainda que o sinistro seja comunicado pelo **Município de Miracatu**, após expirada a execução do contrato ou a validade da garantia.
- 24.13.** A garantia em dinheiro deverá ser efetuada mediante depósito bancário em favor do Município de Miracatu, em conta que contemple a correção monetária do valor depositado.
- 24.14.** Se a caução for prestada em título da dívida pública, deve este ter sido emitido sob a forma escritural, mediante registro em sistema centralizado de liquidação e custódia autorizada pelo



# PREFEITURA MUNICIPAL DE MIRACATU

## DEPARTAMENTO DE COMPRAS E PROJETOS

Av. Dona Evarista de Castro Ferreira, 360 – Centro – Miracatu/SP

CEP: 13730-000 – Tel: (13) 3847-7000 – Ramal: 218/207

[www.miracatu.sp.gov.br](http://www.miracatu.sp.gov.br)

V.JC- 09.04.2024

Banco Central do Brasil e avaliado pelo seu valor econômico, conforme definido pelo Ministério da Fazenda.

**24.15.** A garantia, quando efetuada através de fiança bancária, deverá ser formalizada mediante a apresentação de Carta de Fiança emitida por banco regularmente constituído.

**24.16.** A fiança bancária deverá conter:

- a) Prazo de validade, que deverá corresponder ao período de vigência do contrato;
- b) Expressa afirmação do fiador de que, como devedor solidário, fará o pagamento que for devido, independentemente de interpelação judicial, caso o afiançado não cumpra suas obrigações;
- c) Renúncia expressa do fiador ao benefício de ordem e aos direitos previstos nos artigos 827 e 838 do Código Civil Brasileiro;
- d) Cláusula que assegure a atualização do valor afiançado.

**24.17.** A garantia, quando ofertada através de seguro garantia deverá ser formalizada mediante apresentação de apólice de seguro, onde conste o **Município de Miracatu** como beneficiário, não podendo constar ressalva quanto à cobertura de multa administrativa.

**24.18.** Conforme previsão do artigo 96, §3º, da Lei nº 14.133/2021, quando o contratado optar pela modalidade de seguro-garantia, este terá 1 (um) mês contado da homologação e antes da assinatura do contrato para a prestação da garantia, assim fica mitigado, para essa situação o prazo de 05 (cinco) dias úteis estabelecido para assinatura do contrato.

**24.19.** Quando a garantia contratual for prestada na modalidade de fiança bancária ou seguro garantia, o seu prazo de validade deverá perdurar até o recebimento definitivo da obra e, aquela prestada por prazo determinado, deverá ser renovada até o recebimento definitivo da obra.

**24.20.** A garantia ofertada pela **CONTRATADA** nos termos será devolvida, no prazo de até 30 (trinta) dias corridos, contados do recebimento definitivo da obra.

**24.21.** O **Município de Miracatu** designa como **ÓRGÃO GESTOR**, o Departamento Municipal de Obras, que terá a incumbência de efetivar todos os atos de gestão atinentes ao objeto, bem como quaisquer outras adequações para o seu fiel cumprimento:

**24.22.** O **Município** designa, ainda, como Gestor do Contrato, o Sr. **Thiago Martins Linhares Lopes – Diretor do Departamento de Obras** e a Sr. **Gabriel Lopes Grassmann – Arquiteto e Urbanista –CAU A1735721**, como Fiscal da Obra.

**24.23.** O Gestor do Contrato por parte do **Município** exercerá as atribuições previstas no art. 117 da Lei Federal nº 14.133/2021 e no Decreto Municipal nº 13.832, de 06/07/2018.

## 25. DA FISCALIZAÇÃO E DA RESPONSABILIDADE CIVIL



# PREFEITURA MUNICIPAL DE MIRACATU

## DEPARTAMENTO DE COMPRAS E PROJETOS

Av. Dona Evarista de Castro Ferreira, 360 – Centro – Miracatu/SP

CEP: 13730-000 – Tel: (13) 3847-7000 – Ramal: 218/207

[www.miracatu.sp.gov.br](http://www.miracatu.sp.gov.br)

V.JC- 09.04.2024

- 25.1. Após a assinatura do **Contrato** e precedendo a expedição da competente Ordem de Serviço para início da obra, a **CONTRATADA** será convocada para uma reunião com o Departamento de Obras para discussão e esclarecimentos que se fizerem necessários, quanto ao projeto e a fiscalização, sendo que a **CONTRATADA** deverá apresentar —Caderno de Obras, onde será feito o registro do andamento dos serviços, ocorrências e outras informações pertinentes. O fiscal designado pelo Município assinar esse Caderno juntamente com o responsável técnico da **CONTRATADA**:
- 25.2. A fiscalização da execução da obra será realizada pelo Departamento Municipal de Obras por profissional da área, designado pelo Município, que manterá o acompanhamento de forma permanente ou esporádico, dependendo da etapa construtiva, sendo que esta fiscalização não exime a **CONTRATADA** de qualquer responsabilidade pela obra.
- 25.3. O profissional indicado pela **CONTRATADA**, para fins de comprovação técnica operacional, deverá comparecer **diariamente à obra**, devendo ainda a **CONTRATADA** manter um **Mestre de Obras (encarregado) permanente**, durante a execução da mesma, ficando ambos incumbidos da prestação de todos os esclarecimentos e informações solicitadas pelo **Município** sobre o andamento da obra, admitindo-se a(s) substituição(ões) do(s) profissional(is) indicado(s) por outro(s) de experiência equivalente ou superior, desde que aprovada pelo **Município**.
- 25.4. O(s) profissional(is) **deverá(ão) fazer anotações diariamente no “Caderno de Obras” e indicar** o(s) substituto(s) responsável(is) por qualquer ocorrência no período de sua(s) ausência(s).
- 25.5. A **CONTRATADA** fica obrigada a manter em local de fácil acesso e à disposição da fiscalização, preferencialmente no local dos serviços, **Diário de Obra**, cujo modelo será submetido à análise e aprovação pelo **Município**.
- 25.6. A **CONTRATADA** deverá cumprir a legislação vigente relativa às normas quanto a Segurança e Medicina do Trabalho, ficando sob sua inteira responsabilidade quaisquer danos consequentes da inobservância das Leis ou prática de ato considerado ilícito.
- 25.7. O **Município** se reserva o direito de proibir, rejeitar, vedar e outras providências mais adotar, para a perfeita execução do objeto licitado, arcando a **CONTRATADA** com todos os ônus decorrentes da atividade fiscalizadora do **Município**.
- 25.8. A **CONTRATADA** reconhece por este instrumento que é a única e exclusiva responsável por todos e quaisquer danos ou prejuízos que vier causar ao **Município**, coisa, propriedade ou pessoa de terceiros, meio ambiente, em decorrência da execução dos serviços, ou danos advindos de qualquer comportamento de seus empregados em serviço, objeto do **Contrato**,





# PREFEITURA MUNICIPAL DE MIRACATU

## DEPARTAMENTO DE COMPRAS E PROJETOS

Av. Dona Evarista de Castro Ferreira, 360 – Centro – Miracatu/SP

CEP: 13730-000 – Tel: (13) 3847-7000 – Ramal: 218/207

[www.miracatu.sp.gov.br](http://www.miracatu.sp.gov.br)

V.JC- 09.04.2024

correndo às suas expensas, sem qualquer ônus para o **Município**, ressarcimento ou indenizações que tais danos ou prejuízos possam causar.

- 25.9.** O recebimento pelo **Município**, provisório ou definitivo do objeto, não exclui ou isenta a **CONTRATADA** da responsabilidade civil prevista no Código Civil Brasileiro, no Código de Defesa do Consumidor e demais legislações correlatas, que perdurará pelo prazo e nas condições fixadas na Lei.
- 25.10.** A fiscalização do **Município** poderá paralisar as obras e/ou serviços a qualquer momento, quando restar constatado risco grave e iminente aos servidores do **Município**, da **CONTRATADA**, a terceiros e ao meio ambiente, em conformidade com os parâmetros estabelecidos na legislação vigente:
- 25.11.** Em caso de embargo, interdição ou paralisação das obras e/ou serviços, a fiscalização do **Município** determinará as medidas a serem tomadas pela **CONTRATADA**, visando manter o local das obras devidamente protegido, a evitar o oferecimento de riscos a terceiros e ao meio ambiente.
- 25.12.** A fiscalização dos serviços pelo **Município** não exonera nem diminui a completa responsabilidade da **CONTRATADA** por qualquer inobservância ou omissão às Cláusulas Contratuais.
- 25.13.** Fica a **CONTRATADA** obrigada a cumprir as exigências estabelecidas na Lei Federal nº 6514/77, relativamente à Segurança e Medicina do Trabalho, regulamentada pela Portaria nº 3214/78 e, em especial às Normas Regulamentadoras NR-5 – CIPA; NR-6 – EPI; NR-7 – Programa de Controle Médico de Saúde Ocupacional; NR-9 – Programa de Prevenção de Riscos Ambientais; NR-10 – Instalações e Serviços em Eletricidade e NR-18 – Condições e Meio Ambiente do Trabalho na Indústria da Construção, em todos os seus itens, subitens e anexos, sendo os custos decorrentes incluídos no preço proposto.
- 25.14.** A **CONTRATADA** será responsável por fornecer, incentivar e obrigar a todos os seus funcionários o uso de equipamentos de proteção individual (EPI) e coletiva (EPC) de acordo com a legislação vigente. **Esses equipamentos deverão estar em perfeito estado de conservação e documentação que comprove sua validade (CA - Certificado de Aprovação), de modo a garantir total segurança ao usuário, bem como às pessoas ao redor.**
- 25.15.** A **CONTRATADA** responderá e responsabilizar-se-á pela prevenção de acidentes e pela segurança de suas atividades e de seus funcionários quando da realização dos serviços, fazendo com que eles observem e cumpram rigorosamente os regulamentos e determinações de segurança, bem como tomando, ou fazendo com que sejam tomadas as medidas corretivas necessárias.



# PREFEITURA MUNICIPAL DE MIRACATU

## DEPARTAMENTO DE COMPRAS E PROJETOS

Av. Dona Evarista de Castro Ferreira, 360 – Centro – Miracatu/SP

CEP: 13730-000 – Tel: (13) 3847-7000 – Ramal: 218/207

[www.miracatu.sp.gov.br](http://www.miracatu.sp.gov.br)

V.JC- 09.04.2024

- 25.16.** Todas as ações trabalhistas, decorrentes da execução do contrato que diretamente ou indiretamente responsabilizem o **Município** em seus processos, terão os valores destas ações judiciais glosados dos pagamentos das faturas ou garantidos por meio de carta de fiança bancária, em nome da contratada e suas respectivas liberações somente ocorrerão quando, judicialmente o **Município** for excluído da lide pela Justiça desta responsabilidade.
- 25.17.** Em caso de reclamação de terceiro junto a qualquer órgão público, ou ainda por ação judicial proposta contra o **Município**, em razão de atividades decorrentes do contrato, a **CONTRATADA** se obriga a disponibilizar representante, prontamente a todos os chamados dos órgãos públicos e do Poder Judiciário recebidos pelo **Município**, com poderes para realizar acordos em nome da **CONTRATADA**, em Juízo ou fora dele.
- 25.18.** **A CONTRATADA em situação de recuperação judicial/extrajudicial** deverá comprovar o cumprimento das obrigações do plano de recuperação judicial/extrajudicial sempre **que solicitado pelo Município** e, ainda, **na hipótese de substituição ou impedimento do administrador judicial, comunicar imediatamente, por escrito, o Município.**

## **26. DAS MEDIÇÕES, FORMA DE PAGAMENTO E ATUALIZAÇÃO MONETÁRIA**

- 26.1.** Mensalmente, a Fiscalização realizará a conferência da execução dos serviços e a medição dos quantitativos efetivamente executados no período:
- 26.2.** Para tanto, a **CONTRATADA** deverá apresentar o seu relatório de medição dos serviços executados no período para análise da **Fiscalização**. **O relatório deve ser endereçado ao Departamento de Obras**, localizado na Av. Dona Evarista de Castro Ferreira, 360 – Centro – Miracatu/SP – CEP: 11850-000.
- 26.3.** A 1ª medição deverá ser apresentada após, no mínimo, 30 (trinta) dias do início da obra e abrangerá a medição física dos serviços executados no período anterior.
- 26.4.** Os serviços previstos no orçamento contratado serão medidos, desde que totalmente executados de acordo com o projeto;
- 26.5.** Antes do fechamento da medição, o **Município** terá até 5 (cinco) dias úteis para analisar a medição apresentada. Em caso de erro na medição, o **Município** informará a **CONTRATADA**, dentro do período de análise, para que a mesma efetue as devidas correções e apresente a nova medição corrigida.
- 26.6.** Havendo parte incontroversa deverá ser autorizado o pagamento deste montante.
- 26.7.** O devido fechamento da medição mensal deverá ser efetivado entre a **CONTRATADA** e a Fiscalização do **Município**.



# PREFEITURA MUNICIPAL DE MIRACATU

## DEPARTAMENTO DE COMPRAS E PROJETOS

Av. Dona Evarista de Castro Ferreira, 360 – Centro – Miracatu/SP

CEP: 13730-000 – Tel: (13) 3847-7000 – Ramal: 218/207

[www.miracatu.sp.gov.br](http://www.miracatu.sp.gov.br)

V.JC- 09.04.2024

- 26.8. Após o fechamento e aprovação da medição, o **Município** autorizará a **CONTRATADA** a emitir a Nota Fiscal/Fatura, que deverá ser encaminhada para pagamento juntamente com a medição e o relatório fotográfico dos serviços executados no período, endereçando-a ao Departamento de Obras, localizado no endereço Av. Dona Evarista de Castro Ferreira, 360 – Centro – Miracatu/SP – CEP: 11850-000.
- 26.9. **O Município efetuará o pagamento da Nota Fiscal/Fatura após o protocolamento da mesma**, e se em conformidade, no prazo de **até 30 (trinta) dias**.
- 26.10. Junto à medição final, a CONTRATADA deverá entregar ao Município o relatório final nos termos das especificações contidas no edital.
- 26.11. O pagamento da última medição será efetuado somente após o recebimento e aprovação pelo Município do relatório final e da emissão do Termo de Recebimento Provisório de obra.
- 26.12. **Caso o objeto esteja em desacordo com o especificado ou apresente vício construtivo, o Termo de Recebimento Provisório somente será emitido após a devida correção.**
- 26.13. **Para pagamento da Nota Fiscal/Fatura de cada uma das parcelas**, é indispensável que a **CONTRATADA** apresente comprovante de regularidade junto ao INSS e FGTS, por meio das guias GPS - Guia da Previdência Social e GFIP - Guia de Recolhimento do Fundo de Garantia do Tempo de Serviço e Informações à Previdência Social, relativo aos empregados que executaram o serviço, bem como do recolhimento do ISSQN - Imposto Sobre Serviços de Qualquer Natureza, quando couber.
- 26.14. As comprovações serão feitas através das cópias autenticadas das guias de recolhimento, devidamente quitadas, que deverão ser encaminhadas ao Serviço de Contabilidade do **Município**;
- 26.15. Em se tratando de INSS, a **CONTRATADA** deverá preencher as guias de recolhimento de conformidade com as Ordens de Serviço do Ministério da Previdência e Assistência Social, constando o nome do **Município**, o número do **Contrato** ao qual se vinculam e o(s) número(s) da(s) fatura(s) correspondente(s);
- 26.16. As comprovações relativas ao FGTS a serem apresentadas deverão corresponder ao período de execução e à mão-de-obra alocada para esse fim.
- 26.17. Por ocasião da apresentação ao **Município** da nota fiscal/fatura, a **CONTRATADA** deverá fazer prova do recolhimento do ISS correspondente ao serviço executado e deverá estar referenciado à emissão da nota fiscal/fatura.



# PREFEITURA MUNICIPAL DE MIRACATU

## DEPARTAMENTO DE COMPRAS E PROJETOS

Av. Dona Evarista de Castro Ferreira, 360 – Centro – Miracatu/SP

CEP: 13730-000 – Tel: (13) 3847-7000 – Ramal: 218/207

[www.miracatu.sp.gov.br](http://www.miracatu.sp.gov.br)

V.JC- 09.04.2024

- 26.18.** Na eventualidade da apresentação da nota fiscal/fatura, caso não haja decorrido o prazo legal para recolhimento do INSS, do FGTS e/ou do ISS, poderão ser apresentadas cópias das guias de recolhimento referentes ao mês imediatamente anterior, devendo a **CONTRATADA** apresentar a documentação devidamente quitada, quando do vencimento do prazo legal para o recolhimento.
- 26.19.** Junto com a fatura, a **CONTRATADA** deverá apresentar, referente a todos os empregados que executaram o serviço no período abrangido pelo relatório apresentado, sob pena de o Município efetuar a retenção do valor devido nos termos da legislação vigente, sobre o valor faturado:
- Relação nominal de todos os empregados**, bem como o comprovante de recolhimento das contribuições sociais incidentes sobre a fatura;
  - Comprovantes de pagamentos dos salários recebidos e recolhimentos do FGTS e INSS**, última competência, referentes aos seus empregados.
- 26.20.** **Havendo retenção**, a **CONTRATADA** deverá providenciar no prazo de 15 (quinze) dias o recolhimento das contribuições sociais (INSS/FGTS/ISS-ISQN) e apresentar as guias que comprovem tal pagamento ao **Município**, para fins de devolução da quantia retida.
- 26.21.** Se a **CONTRATADA** não apresentar os comprovantes referidos no prazo fixado, o **Município** poderá a qualquer instante e a seu critério exclusivo:
- Aplicar multa de 10% (dez por cento) sobre o valor da medição cujos comprovantes não forem apresentados;
  - Rescindir o **Contrato** por culpa exclusiva da **CONTRATADA**.
- 26.22.** Se durante a execução do **Contrato**, expirar-se o prazo de validade das Certidões apresentadas na fase de habilitação, comprovando regularidade fiscal e trabalhista, a **CONTRATADA** deverá providenciar a imediata atualização das mesmas, sob pena de rescisão contratual.
- 26.23.** **Não haverá atualização nos preços quando o atraso no pagamento se der por culpa exclusiva da CONTRATADA.**
- 26.24.** Havendo atraso no pagamento da parcela, desde que motivada por responsabilidade por parte do **Município**, o valor da parcela poder ser atualizado — pro rata die de acordo com o IPCA (Índice de Preço ao Consumidor Amplo) do IBGE.
- 26.25.** Os preços pactuados poderão ser reajustados pelo IPCA, com data base vinculada à data do orçamento estimado, observado o interregno mínimo de 1 (um) ano, nos termos do artigo 92 da Lei Federal nº 14.133/2021.



# PREFEITURA MUNICIPAL DE MIRACATU

## DEPARTAMENTO DE COMPRAS E PROJETOS

Av. Dona Evarista de Castro Ferreira, 360 – Centro – Miracatu/SP

CEP: 13730-000 – Tel: (13) 3847-7000 – Ramal: 218/207

[www.miracatu.sp.gov.br](http://www.miracatu.sp.gov.br)

V.JC- 09.04.2024

**26.26.** O **Município** poderá sustar o(s) pagamento(s) de qualquer(qualsquer) parcela(s), no caso de inadimplência da **CONTRATADA** para com o **Município** na execução deste **Contrato**, **sem prejuízo da aplicação das demais penalidades previstas em lei.**

### **27. DOS MATERIAIS, EQUIPAMENTOS, CANTEIRO DE OBRAS E INSTALAÇÕES**

**27.1.** A **CONTRATADA** deverá utilizar na **obra** apenas materiais e equipamentos em conformidade com os padrões e normas técnicas e de segurança aplicadas à espécie, responsabilizando-se integralmente pela **segurança**, manutenção, qualidade e quantidade dos mesmos.

**27.2.** O **Município** se reserva o direito de recusar materiais e equipamentos que não estejam dentro das normas e dos padrões técnicos e de segurança exigidos e aplicados aos mesmos, respondendo a **CONTRATADA**, integralmente, pelo custo de suas substituições, tantas vezes quantas necessárias forem e apontar a fiscalização do **Município**:

**27.3.** O **canteiro de obras** deverá ser instalado com **área suficiente para desenvolver todas as atividades necessárias**:

**27.4.** O canteiro de obras deve ser mantido livre de lama e organizado.

**27.5.** A **CONTRATADA** é obrigada a manter, por conta própria, as instalações da obra em perfeitas condições de conservação, limpeza, pintura e segurança, pelos prazos fixados no edital de licitação e/ou no **Contrato**.

**27.6.** A **CONTRATADA** Providenciar a confecção e instalação, às suas expensas e em lugar visível do canteiro, de placa da obra, de acordo com o modelo fornecido pelo **CONTRATANTE**.

### **28. DO RECEBIMENTO PROVISÓRIO E DEFINITIVO**

**28.1.** O objeto estará sujeito à conferência e fiscalização de sua qualidade e conformidade com a proposta da **CONTRATADA** e o presente Edital podendo, o **Município**, em seu exclusivo entendimento, determinar a realização de análises aptas a comprovar qualidade, resistência e obediência às normas técnicas oficiais, correndo o custo destes por conta da **CONTRATADA**:

**28.2.** Havendo a necessidade de adequação(ões) será concedido prazo de até 15 (quinze) dias após comunicação escrita de sua conclusão, pela **CONTRATADA**, mediante Termo circunstanciado assinado pelo(s) Responsável(is) Técnico(s) da **CONTRATADA** e visado pela fiscalização para as correções da obra, sendo que o descumprimento do(s) prazo(s) estabelecido(s), implicará na aplicação da multa especificada no **item 28** deste Edital, salvo por motivos devidamente justificados e aceitos pelo **Município**.



# PREFEITURA MUNICIPAL DE MIRACATU

## DEPARTAMENTO DE COMPRAS E PROJETOS

Av. Dona Evarista de Castro Ferreira, 360 – Centro – Miracatu/SP

CEP: 13730-000 – Tel: (13) 3847-7000 – Ramal: 218/207

[www.miracatu.sp.gov.br](http://www.miracatu.sp.gov.br)

V.JC- 09.04.2024

- 28.3. Caso os serviços constantes do objeto, não sejam aprovados na fiscalização, fica suspenso o curso do prazo de pagamento, voltando a correr na sua integralidade tão logo seja(m) sanado(s) a(s) irregularidade(s).
- 28.4. Ao término da obra, a **CONTRATADA** deverá comunicar ao **Município**, por escrito e protocoladamente a conclusão da mesma, juntamente com a entrega do **Relatório Final**.
- 28.5. Em até 15 (quinze) dias corridos contados da comunicação, o **Município** emitirá laudo de realização da fiscalização concluída, no qual fará constar as exigências necessárias às eventuais adequações, correções e demais atos para a perfeita conclusão da obra ou atestará a sua qualidade e conformidade.
- 28.6. Atestando a qualidade e conformidade da execução da obra, o **Município** receberá provisoriamente.
- 28.7. A obra somente será recebida definitivamente no prazo de **90 (noventa) dias** corridos contados do seu recebimento provisório, prazo no qual a **CONTRATADA** fica inteira e integralmente responsável por qualquer reparo, correção, adequação ou outros que se mostrarem necessários, às suas expensas, mediante simples notificação do **Município**, na qual assinalará prazo para realização dos serviços apontados.
- 28.8. O recebimento definitivo se dará por meio de Termo de Recebimento formal ou pelo simples decurso do prazo previsto neste Edital, com exceção dos eventos abaixo:
- 28.9. Suspende o curso do prazo para o recebimento definitivo, a notificação do **Município**, no sentido de que a **CONTRATADA** deva realizar o serviço de adequação, correção ou outro eventualmente apontado e verificado. O prazo recomeça a correr tão logo o **Município** ateste a realização do serviço conforme apontado e exigido;
- 28.10. Caso seja retido na fiscalização, fica suspenso o curso do prazo de pagamento, voltando a correr na sua integralidade somente quando sanada a irregularidade constatada. O prazo recomeça a correr tão logo o **Município** ateste a realização conforme do objeto contratado.

## 29. DAS PENALIDADES

- 29.1. As sanções dispostas no **Contrato** poderão ser aplicadas às empresas licitantes e à **CONTRATADA**, conforme o caso, sem prejuízo da reparação dos danos causados ao **Município** e das sanções previstas no art. 156 da Lei Federal nº 14.133/2021 e ulteriores alterações.



# PREFEITURA MUNICIPAL DE MIRACATU

## DEPARTAMENTO DE COMPRAS E PROJETOS

Av. Dona Evarista de Castro Ferreira, 360 – Centro – Miracatu/SP

CEP: 13730-000 – Tel: (13) 3847-7000 – Ramal: 218/207

[www.miracatu.sp.gov.br](http://www.miracatu.sp.gov.br)

V.JC- 09.04.2024

**29.2.** Sem prejuízo da faculdade previstas nos art. 137 e 156 da Lei Federal nº 14.133/2021 e ulteriores alterações, a **não observância do cronograma contratual** sujeitará, cumulativamente a **CONTRATADA** às seguintes multas:

- a) 0,1% (um décimo por cento) até 0,2% (dois décimos por cento) por dia sobre o valor adjudicado em caso de atraso na execução dos serviços, limitada a incidência a 15 (quinze) dias. Após o décimo quinto dia e a critério da Administração, no caso de execução com atraso, poderá ocorrer a não aceitação do objeto, de forma a configurar, nessa hipótese, inexecução total da obrigação assumida, sem prejuízo da rescisão unilateral da avença;
- b) 0,1% (um décimo por cento) até 10% (dez por cento) sobre o valor adjudicado, em caso de atraso na execução do objeto, por período superior ao previsto no subitem acima, ou de inexecução parcial da obrigação assumida;
- c) 0,1% (um décimo por cento) até 15% (quinze por cento) sobre o valor adjudicado, em caso de inexecução total da obrigação assumida;
- d) 0,2% a 3,2% por dia sobre o valor mensal do contrato, conforme detalhamento constante das **tabelas 1 e 2**, abaixo; e
- e) 0,07% (sete centésimos por cento) do valor do contrato por dia de atraso na apresentação da garantia (seja para reforço ou por ocasião de prorrogação), observado o máximo de 2% (dois por cento). O atraso superior a 25 (vinte e cinco) dias autorizará a Administração **CONTRATANTE** a promover a rescisão do contrato;
- f) as penalidades de multa decorrentes de fatos diversos serão consideradas independentes entre si.

**29.3.** Para efeito de aplicação de multas, às infrações são atribuídos graus, de acordo com as tabelas 1 e 2:

**Tabela 1**

GRAU	CORRESPONDÊNCIA
1	0,2% ao dia sobre o valor mensal do contrato
2	0,4% ao dia sobre o valor mensal do contrato
3	0,8% ao dia sobre o valor mensal do contrato
4	1,6% ao dia sobre o valor mensal do contrato
5	3,2% ao dia sobre o valor mensal do contrato

**Tabela 2**

INFRAÇÃO		
ITEM	DESCRIÇÃO	GRAU
1	Permitir situação que crie a possibilidade de causar dano físico, lesão corporal ou consequências letais, por ocorrência;	05
2	Suspender ou interromper, salvo motivo de força maior ou caso fortuito, os serviços contratuais por dia;	04
3	Manter funcionário sem qualificação para executar os serviços contratados, por empregado e por dia;	03



# PREFEITURA MUNICIPAL DE MIRACATU

## DEPARTAMENTO DE COMPRAS E PROJETOS

Av. Dona Evarista de Castro Ferreira, 360 – Centro – Miracatu/SP

CEP: 13730-000 – Tel: (13) 3847-7000 – Ramal: 218/207

[www.miracatu.sp.gov.br](http://www.miracatu.sp.gov.br)

V.JC- 09.04.2024

4	Recusar-se a executar serviço determinado pela fiscalização, por serviço e por dia.	02
<b>Para os itens a seguir, deixar de:</b>		
5	Cumprir determinação formal ou instrução complementar do órgão fiscalizador, por ocorrência;	02
6	Substituir empregado que se conduza de modo inconveniente ou não atenda às necessidades do serviço, por funcionário e por dia;	01
7	Cumprir quaisquer dos itens do Edital e seus Anexos não previstos nesta tabela de multas, após reincidência formalmente notificada pelo órgão fiscalizador, por item e por ocorrência;	03
8	Indicar e manter durante a execução do contrato os prepostos previstos no edital/contrato, por ocorrência.	01

**29.4.** O contrato a ser assinado com a licitante vencedora poderá ser rescindido de pleno direito pela Prefeitura Municipal de Miracatu independente de interpelação ou notificação judicial ou extrajudicial, nos seguintes casos:

- I- Falência;
- II- Concordata;
- III- insolvência;
- IV- Dissolução judicial ou extrajudicial;
- V- Inobservância de dispositivos legais;
- VI- Inadimplemento de obrigação contratual.

**29.5.** A licitante vencedora que, devidamente convocada, deixar de comparecer para a assinatura do contrato ficará sujeita às penalidades previstas no Art. 156 da Lei 14.133, inclusive multa de 0,5% até 30% do valor do contrato licitado.

**29.6.** As sanções previstas serão aplicadas ao responsável pelas infrações administrativas previstas nos incisos II, III, IV, V, VI e VII do **caput** do art. 155 da lei 14.133/2021, quando não se justificar a imposição de penalidade mais grave, e impedirá o responsável de licitar ou contratar no âmbito da Administração Pública direta e indireta do ente federativo que tiver aplicado a sanção, pelo prazo máximo de 3 (três) anos.

**29.7.** A aplicação das Sanções somente ocorrerá após assegurado o contraditório e a prévia defesa, nos termos da legislação vigente.

**29.8.** Até a decisão final quanto a eventual defesa apresentada, será retido o numerário apurado referente à sanção, sendo que o montante da multa poderá, a critério do **Município**, ser compensado com valores de pagamento devido ao fornecedor.

## 30. DA EXTINÇÃO CONTRATUAL





# PREFEITURA MUNICIPAL DE MIRACATU

## DEPARTAMENTO DE COMPRAS E PROJETOS

Av. Dona Evarista de Castro Ferreira, 360 – Centro – Miracatu/SP

CEP: 13730-000 – Tel: (13) 3847-7000 – Ramal: 218/207

[www.miracatu.sp.gov.br](http://www.miracatu.sp.gov.br)

V.JC- 09.04.2024

- 30.1. A extinção contratual, em favor do **Município**, terá lugar de pleno direito, independentemente de prévia ação ou interpelação judicial, na ocorrência de qualquer uma das hipóteses previstas no artigo 137 da Lei Federal nº 14.133/2021 e ulteriores alterações.
- 30.2. A rescisão contratual, em favor da **CONTRATADA**, terá lugar em caso de ocorrência das hipóteses previstas no artigo 137, §2º, da Lei nº 14.133/2021 e ulteriores alterações.
- 30.3. A rescisão contratual poderá, ainda, ocorrer de pleno acordo entre as partes em razão de caso fortuito ou de força maior, regularmente comprovada, impeditiva da execução do **Contrato**, hipóteses em que as partes se comporão quanto à eventuais indenizações devidas reciprocamente, a qualquer título que seja, sendo-lhes lícito isentarem-se mutuamente.

## 31. DISPOSIÇÕES FINAIS

- 31.1. O **Município** poderá a qualquer momento revogar a presente Licitação, por razões de interesse público, decorrentes de fato supervenientes devidamente comprovados, pertinentes e suficientes a justificar tal conduta, ou anulá-la por ilegalidade, de ofício ou por terceiros, mediante parecer escrito e devidamente fundamentado.
- 31.2. É facultada ao **Agente de Contratação**, ou autoridade superior, em qualquer fase desta Licitação, a promoção de diligência destinada a esclarecer ou complementar a instrução do processo, vedada a inclusão posterior de documento ou informação que deveria constar originalmente, conforme disposto na Lei Federal nº 14.133/2021.
- 31.3. O **Município** se reserva o direito de, unilateralmente, desqualificar qualquer empresa caso:
- 31.4. Tenha havido qualquer tentativa de influenciar, por meios ilícitos ou desonrosos, ao **Agente de Contratação** no processo de julgamento;
- 31.5. Tenha havido comprovada falsidade ideológica, má conduta ou apresentação de documentos fora das normas exigidas.
- 31.6. Antes do aviso oficial do resultado desta Licitação, não serão fornecidas a ninguém, quaisquer informações referentes à análise, avaliação ou comparação entre a documentação apresentada.
- 31.7. A(s) empresa(s) licitante(s) responde(m) pela fidelidade e legitimidade dos documentos apresentados nas diversas fases deste processo licitatório.
- 31.8. Os autos da Licitação são públicos, sendo também públicos todos os atos relativos ao procedimento, salvo quanto o conteúdo das propostas até a respectiva abertura:
- 31.9. Eventual pedido para extração de cópias somente será analisado quando a solicitação for efetuada por escrito, devendo a mesmo ser encaminhada ao **Agente de Contratação**;



# PREFEITURA MUNICIPAL DE MIRACATU

## DEPARTAMENTO DE COMPRAS E PROJETOS

Av. Dona Evarista de Castro Ferreira, 360 – Centro – Miracatu/SP

CEP: 13730-000 – Tel: (13) 3847-7000 – Ramal: 218/207

[www.miracatu.sp.gov.br](http://www.miracatu.sp.gov.br)

V.JC- 09.04.2024

- 31.10.** As cópias físicas requeridas somente serão retiradas mediante o recolhimento de emolumentos em favor do **Município**, junto a instituição Bancária, para reembolso dos serviços reprográficos.
- 31.11.** A **CONTRATADA** obriga-se a manter, durante toda a execução do contrato, em compatibilidade com as obrigações por ela assumidas, todas as condições de habilitação e qualificação exigidas na licitação.
- 31.12.** Fica eleito o foro da Comarca de Miracatu/SP, com renúncia dos demais por mais privilegiados que sejam, para dirimir as questões suscitadas da interpretação desta Licitação, seu **Contrato** e demais atos deles decorrentes.
- 31.13.** A simples participação neste certame licitatório importa na aceitação, sem ressalvas e objeções, por parte de todas as empresas licitantes, das disposições contidas neste Edital e seus anexos, dos quais os mesmos atestam, pela participação, terem pleno conhecimento.
- 31.14.** Fica constituído como obrigação das empresas participantes, o acompanhamento das publicações contidas no Diário Oficial do Município de Miracatu em <http://pmmiracatu.domeletronico.com.br/views/site/index.php>, no site oficial do Município em <http://miracatu.sp.gov.br/home/>.
- 31.15.** Os casos omissos neste edital serão analisados e resolvidos pela aplicação de normas pertinentes às Licitações e Contratos, Lei Federal nº 14.133/2021 e ulteriores alterações, através do **Agente de Contratação**, eventualmente ouvidos os órgãos técnicos e especializados, as decisões do **Agente de Contratação** serão ratificadas pela autoridade superior.

Prefeitura Municipal de Miracatu, 10 de junho de 2024.

**Vinicius Brandão De Queiróz**  
**Prefeito Municipal**



# **PREFEITURA MUNICIPAL DE MIRACATU**

## **DEPARTAMENTO DE COMPRAS E PROJETOS**

Av. Dona Evarista de Castro Ferreira, 360 – Centro – Miracatu/SP

CEP: 13730-000 – Tel: (13) 3847-7000 – Ramal: 218/207

[www.miracatu.sp.gov.br](http://www.miracatu.sp.gov.br)

V.JC- 09.04.2024

### **ANEXO I**

**CONCORRÊNCIA ELETRÔNICA Nº 13/2024**

**PROCESSO Nº 2.539/2024**

Link dos anexos: <https://bit.ly/Anexos-CP-13-24>



# PREFEITURA MUNICIPAL DE MIRACATU

## DEPARTAMENTO DE COMPRAS E PROJETOS

Av. Dona Evarista de Castro Ferreira, 360 – Centro – Miracatu/SP

CEP: 13730-000 – Tel: (13) 3847-7000 – Ramal: 218/207

[www.miracatu.sp.gov.br](http://www.miracatu.sp.gov.br)

V.JC- 09.04.2024



## Prefeitura Municipal de Miracatu

Av. Dona Evarista de C. Ferreira, nº 360 – Centro

CEP: 11850-000 - Miracatu - Estado de São Paulo

webmail: [www.pmmiracatu.sp.gov.br](mailto:www.pmmiracatu.sp.gov.br)

tel.: (13) 3847-7000

e-mail: [obras@miracatu.sp.gov.br](mailto:obras@miracatu.sp.gov.br)

## ESTUDO TÉCNICO PRELIMINAR

### 1. INFORMAÇÕES BÁSICAS

O presente documento trata do estudo técnico preliminar, referente ao projeto de construção de um Portal e Revitalização de Infraestrutura da Praça Espaço Jorge Emilio Tuzino, no município de Miracatu/SP.

### 2. DESCRIÇÃO DA NECESSIDADE

Trata-se de estudos preliminares referentes à contratação de serviços de Contratação de empresa especializada em Serviços de Construção Civil para execução da construção de um Portal e Revitalização de Infraestrutura da Praça Espaço Jorge Emilio Tuzino, em Miracatu/SP, com fornecimento de todos os materiais, equipamentos e mão-de-obra necessária à execução dos serviços, em conformidade com as especificações técnicas e condições constantes neste estudo, bem como no Memorial Descritivo, Planilha Orçamentária, Cronograma Físico-Financeiro e respectivas Plantas do Projeto da obra.

### 3. ÁREA REQUISITANTE

Áreas Requisitantes	Responsável
Departamento Municipal de Obras e Planejamento Urbano	Thiago Martins Linhares Lopes

### 4. DESCRIÇÃO DOS REQUISITOS DA CONTRATAÇÃO

O município de Miracatu conta hoje com uma população estimada em 19.511 pessoas, segundo dados do IBGE. Está localizada na região do Vale do Ribeira, em São Paulo. Sua economia é baseada, principalmente, em Comércio e Serviço, Produção Rural e Turismo, este último em menor relevância.

A implantação de um Portal se faz necessária para que o município insira-se na dinâmica turística regional, atraindo, entre outros, motoristas que passam diariamente pela BR-116, visto que a cidade encontra-se às margens desta rodovia.

Já Revitalização de Infraestrutura da Praça Espaço Jorge Emilio Tuzino também aponta como apelo turístico, sendo ainda um importante espaço de lazer para a população em geral.

Nota-se portanto a importância da referida obra para a população local e para o município, que contará com mais um equipamento de lazer para atender a comunidade, oferecendo um ambiente novo, seguro, moderno e adequado, bem como um importante equipamento turístico para dinamizar a economia local.

### 5. LEVANTAMENTO DE MERCADO

A pesquisa dos serviços a serem executados tem como base o Decreto nº 7.983/2013.



# PREFEITURA MUNICIPAL DE MIRACATU

## DEPARTAMENTO DE COMPRAS E PROJETOS

Av. Dona Evarista de Castro Ferreira, 360 – Centro – Miracatu/SP

CEP: 13730-000 – Tel: (13) 3847-7000 – Ramal: 218/207

[www.miracatu.sp.gov.br](http://www.miracatu.sp.gov.br)

V.JC- 09.04.2024



## Prefeitura Municipal de Miracatu

Av. Dona Evarista de C. Ferreira, nº 360 – Centro

CEP: 11850-000 - Miracatu - Estado de São Paulo

webmail: [www.pmmiracatu.sp.gov.br](http://www.pmmiracatu.sp.gov.br)

tel.: (13) 3847-7000

e-mail: [obras@miracatu.sp.gov.br](mailto:obras@miracatu.sp.gov.br)

### 6. DESCRIÇÃO DA SOLUÇÃO COMO UM TODO

Realizar licitação por concorrência para a contratação de empresa especializada em Construção Civil para o fornecimento de todos os materiais, serviços e mão de obra para a execução da construção de um Portal e Revitalização de Infraestrutura da Praça Espaço Jorge Emilio Tuzino, que compreendem um portal localizado na entrada principal da cidade, composto por estrutura de concreto e metálica, revestido em placas de ACM e placas cimentícias, construção de travessia em aduelas, recomposição de asfalto, paisagismo, iluminação, mobiliário urbano e implantação de estruturas de proteção como guarda-corpos e defesa metálica.

### 7. ESTIMATIVA DAS QUANTIDADES A SEREM CONTRATADAS

O método para levantamento das quantidades são os dados levantados em projetos.

### 8. ESTIMATIVA DO VALOR DA CONTRATAÇÃO

Os preços unitários serão os constantes das Planilhas de Composições de Custos oficiais, tais como SINAPI, SICRO e CDHU, sendo estas as principais. A princípio estima-se um valor aproximado de R\$ 3.700.000,00 (três milhões e setecentos mil reais) sendo este o valor do repasse pelo convênio. Ficará a cargo do município, como contrapartida, o valor necessário para complementar o custo total da obra, se for o caso.

### 9. JUSTIFICATIVA PARA O PARCELAMENTO OU NÃO DA SOLUÇÃO

Sendo todas as etapas da execução do objeto compostas de serviços inter-relacionados e de domínio dos participantes do certame, a aplicação do princípio de parcelamento mostra-se prejudicial ao gerenciamento dos serviços, podendo gerar divisão de responsabilidades, atrasos e, conseqüentemente, prejuízo financeiro. Entende-se como necessária e vantajosa, por concentrar em uma única planilha orçamentária os valores apresentados pelos licitantes, o critério adotado pela Administração Pública. Este entendimento atende ao princípio da economicidade.

### 10. CONTRATAÇÕES CORRELATAS E/OU INTERDEPENDENTES

Não há contratações correlatas e/ou interdependentes.

### 11. ALINHAMENTO ENTRE A CONTRATAÇÃO E O PLANEJAMENTO

Embora a administração não tenha ainda elaborado o plano de contratações anual, a execução da obra justifica-se pois será custeada com recursos financeiros da união, através do termo de compromisso nº 202141724-1 firmado com o Ministério da Educação.

### 12. RESULTADOS PRETENDIDOS

Proporcionar a transformação de valores éticos e de atitudes na construção da cidadania, onde motivações interiores, sonhos, potenciais e anseios serão trabalhados de acordo com suas potencialidades, tornando-os protagonistas da realidade social

### 13. POSSÍVEIS IMPACTOS AMBIENTAIS



# PREFEITURA MUNICIPAL DE MIRACATU

## DEPARTAMENTO DE COMPRAS E PROJETOS

Av. Dona Evarista de Castro Ferreira, 360 – Centro – Miracatu/SP

CEP: 13730-000 – Tel: (13) 3847-7000 – Ramal: 218/207

[www.miracatu.sp.gov.br](http://www.miracatu.sp.gov.br)

V.JC- 09.04.2024



## Prefeitura Municipal de Miracatu

Av. Dona Evarista de C. Ferreira, nº 360 – Centro

CEP: 11850-000 - Miracatu - Estado de São Paulo

webmail: [www.pmmiracatu.sp.gov.br](http://www.pmmiracatu.sp.gov.br)

tel.: (13) 3847-7000

e-mail: [obras@miracatu.sp.gov.br](mailto:obras@miracatu.sp.gov.br)

Os resíduos provenientes dos serviços a serem executados serão descartados na usina municipal de reciclagem de resíduos sólidos da construção civil, localizada no Bairro Jaraçatiá, KM 388 da Rodovia Régis Bittencourt. Considerando outros possíveis impactos, as obras a serem executadas não acarretarão a supressão de vegetação nativa, tampouco estão em áreas protegidas, desta forma não haverá impactos ambientais.

### 14. DECLARAÇÃO DE VIABILIDADE

Esta equipe de planejamento declara **viável** esta contratação.

#### 14.1. Justificativa da Viabilidade

Com base nos estudos preliminares e outros documentos a equipe declara viável a contratação.

### 15. RESPONSÁVEIS

Thiago Martins Linhares Lopes – Engenheiro Civil CREA 507.002.826-6 – Diretor do Departamento de Obras e Planejamento Urbano

## LISTA DE ANEXOS

- Anexo I - Quantitativos

Miracatu, 08 de Novembro de 2022.

**THIAGO MARTINS LINHARES LOPES**  
Engenheiro Civil - CREA 5070028266-SP  
DIRETOR DO DEPARTAMENTO DE OBRAS  
E PLANEJAMENTO URBANO



# PREFEITURA MUNICIPAL DE MIRACATU

## DEPARTAMENTO DE COMPRAS E PROJETOS

Av. Dona Evarista de Castro Ferreira, 360 – Centro – Miracatu/SP

CEP: 13730-000 – Tel: (13) 3847-7000 – Ramal: 218/207

[www.miracatu.sp.gov.br](http://www.miracatu.sp.gov.br)

V.JC- 09.04.2024



## Prefeitura Municipal de Miracatu

Av. Dona Evarista de C. Ferreira, nº 360 – Centro

CEP: 11850-000 - Miracatu - Estado de São Paulo

webmail: [www.pmmiracatu.sp.gov.br](http://www.pmmiracatu.sp.gov.br)

tel.: (13) 3847-7000

e-mail: [obras@miracatu.sp.gov.br](mailto:obras@miracatu.sp.gov.br)

### ANEXO I

QUANTITATIVOS	
DESCRIÇÃO	QUANTIDADE
ESCAVAÇÃO VERTICAL A CÉU ABERTO	11.000,00 m <sup>3</sup>
EXECUÇÃO E COMPACTAÇÃO DE ATERRO	12.000,00 m <sup>3</sup>
ADMINISTRAÇÃO LOCAL	12 meses
CORPO DE BSTC	12,00 m
BOCA PARA BUEIRO SIMPLES	1 un
DEMOLIÇÃO DE LAJES	15 m <sup>3</sup>
DEMOLIÇÃO DE PAVIMENTO ASFÁLTICO	210,00 m <sup>2</sup>
FRESAGEM DE PAVIMENTO ASFÁLTICO	620,00 m <sup>2</sup>
ADUELA PRÉ MOLDADA	50,00 m
BOCA PARA BUEIRO DUPLO	2 un
ATERRO DE VALA	1.200,00 m <sup>3</sup>
EXECUÇÃO DE BASE E SUB-BASE PARA PAVIMENTAÇÃO	120,00 m <sup>3</sup>
IMPRIMAÇÃO BETUMINOSA LIGANTE	790,00 m <sup>2</sup>
IMPRIMAÇÃO BETUMINOSA IMPERMEABILIZANTE	790,00 m <sup>2</sup>
EXECUÇÃO DE PAVIMENTO ASFÁLTICO	31,00 m <sup>3</sup>
ESTACA HÉLICE CONTÍNUA	240,00 m
FABRICAÇÃO E MONTAGEM DE FÔRMAS	80,00 m <sup>2</sup>
CONCRETAGEM DE BLOCOS DE COROAMENTO	35,00 m <sup>3</sup>
ARMAÇÃO DE BLOCO, VIGA BALDRAME E SAPATA	600,00 kg
FORNECIMENTO MONTAGEM DE ESTRUTURA METÁLICA EM METALON	3.700,00 kg
FECHAMENTO EM PLACA CIMENTÍCIA	400,00 m <sup>2</sup>
POSTE DE AÇO CURVO DUPLO COM LUMINÁRIAS LED	43 un
PLANTIO DE ÁRVORES	50 un
PLANTIO DE ARBUSTOS	300 un
PLANTIO DE FORRAÇÕES	150,00 m <sup>2</sup>
PLANTIO DE GRAMA	10.000,00 m <sup>2</sup>
BANCO PARA PRAÇA	20 un
FLOREIRAS	14 un
GUARDA-CORPO METÁLICO	30,00 m
EXECUÇÃO DE PASSEIO EM PISO INTERTRAVADO	1.500,00 m <sup>2</sup>



# PREFEITURA MUNICIPAL DE MIRACATU

## DEPARTAMENTO DE COMPRAS E PROJETOS

Av. Dona Evarista de Castro Ferreira, 360 – Centro – Miracatu/SP

CEP: 13730-000 – Tel: (13) 3847-7000 – Ramal: 218/207

[www.miracatu.sp.gov.br](http://www.miracatu.sp.gov.br)

V.JC- 09.04.2024



# PREFEITURA MUNICIPAL DE MIRACATU

## DEPARTAMENTO DE OBRAS E PLANEJAMENTO URBANO

Av. Dona Evarista de Castro Ferreira, 360 - 3º Andar,  
Miracatu – SP

### MEMORIAL DESCRITIVO

O presente documento especifica os padrões técnicos mínimos a serem obrigatoriamente respeitados durante a execução das obras de **“CONTRATAÇÃO DE EMPRESA ESPECIALIZADA E CONSTRUÇÃO CIVIL PARA CONSTRUÇÃO DE PORTAL E REVITALIZAÇÃO DE INFRAESTRUTURA URBANA DA PRAÇA ESPAÇO LIVRE ANTÔNIO JORGE TUZINO, NO MUNICÍPIO DE MIRACATU/SP”**, situada na entrada da cidade à Av. Dona Evarista de C. Ferreira onde será implantado o portal e as obras de reconfiguração dos canais que margeiam a Rodovia Régis Bitencourt, importante fluxo econômico do país por onde passam as mercadorias vindas do Mercosul, paralelo à Av. Washington Luís, contratadas pelo Município de Miracatu.

A reconfiguração do canal do córrego prainha faz parte do planejamento municipal para controle das enchentes. Essas obras darão visibilidade ao município de Miracatu e trarão divisas por conta do turismo.

O cumprimento do especificado será de responsabilidade e custeado diretamente pela Empresa reconhecida contratualmente como a executante das obras, doravante simplesmente denominada como **“CONTRATADA”**, sendo o acompanhamento executivo realizado pelo(s) representante(s) indicado(s) pelo Município de Miracatu, doravante simplesmente denominado (s) por **“FISCALIZAÇÃO”**.

Itens que sejam similares ou idênticos para as três partes da obra conforme Planilha de Preços Unitários que fazem parte do Edital para efeito de detalhamento neste memorial aparecerão uma única vez com suas especificações e detalhes técnicos construtivos.

A **CONTRATADA** deverá sempre considerar a boa técnica e os critérios e normas aplicáveis à cada sequência construtiva das diversas etapas da obra, independente de constarem deste memorial descritivo ou não, garantindo o bom desempenho à que se esperam dos trabalhos que serão entregues à municipalidade, permanecendo sempre como sobreposição e diretriz para a execução das tarefas o que de melhor couber às diversas fases construtivas da obra.

## 1. CONSTRUÇÃO PORTAL E REVITALIZAÇÃO PRAÇA DE LAZER

### 1.1 SERVIÇO PRELIMINARES

Instalação de Placa de obra.

As placas deverão ser confeccionadas de acordo com cores, medidas, proporções e demais orientações contidas no manual de uso da marca do





# PREFEITURA MUNICIPAL DE MIRACATU

## DEPARTAMENTO DE COMPRAS E PROJETOS

Av. Dona Evarista de Castro Ferreira, 360 – Centro – Miracatu/SP

CEP: 13730-000 – Tel: (13) 3847-7000 – Ramal: 218/207

[www.miracatu.sp.gov.br](http://www.miracatu.sp.gov.br)

V.JC- 09.04.2024



## PREFEITURA MUNICIPAL DE MIRACATU

### DEPARTAMENTO DE OBRAS E PLANEJAMENTO URBANO

Av. Dona Evarista de Castro Ferreira, 360 - 3º Andar,  
Miracatu – SP

Governo Federal vigente. Elas deverão ser confeccionadas em chapas planas, metálicas, galvanizadas, ou de madeira compensada impermeabilizada, em material resistente às intempéries. As informações deverão estar em material plástico (poliestireno), para fixação ou adesivação nas placas. Quando isso não for possível, as informações deverão ser pintadas a óleo ou esmalte. Dá-se preferência ao material plástico, pela sua durabilidade e qualidade. As placas deverão ser afixadas em local visível, preferencialmente no acesso principal do empreendimento ou voltadas para a via que favoreça a melhor visualização. Recomenda-se que as placas sejam mantidas em bom estado de conservação, inclusive quanto à integridade do padrão das cores, durante todo o período de execução das obras.



### 1.2 ADMINISTRAÇÃO LOCAL

Administração Local, considerando 32 horas mensais de Engenheiro, encarregado com salário mensal, locação de container com 1 sanitário completo para escritório, ligação de água, para energia elétrica considerar utilizar ponto de alimentação disponível no local da obra.

### 1.3 REURBANIZAÇÃO DO CANAL

#### 1.3.1 MOVIMENTAÇÃO DE TERRA



# PREFEITURA MUNICIPAL DE MIRACATU

## DEPARTAMENTO DE COMPRAS E PROJETOS

Av. Dona Evarista de Castro Ferreira, 360 – Centro – Miracatu/SP

CEP: 13730-000 – Tel: (13) 3847-7000 – Ramal: 218/207

[www.miracatu.sp.gov.br](http://www.miracatu.sp.gov.br)

V.JC- 09.04.2024



## PREFEITURA MUNICIPAL DE MIRACATU

### DEPARTAMENTO DE OBRAS E PLANEJAMENTO URBANO

Av. Dona Evarista de Castro Ferreira, 360 - 3º Andar,  
Miracatu – SP

Movimentação de terras para reconfigurar o canal para deixá-lo com o formato Trapezoidal, com sistema de corte e compensações.

*Item: 101232 - Escavação vertical a céu aberto, em obras de infraestrutura, incluindo carga, descarga e transporte, em solo de 1ª categoria com escavadeira hidráulica (caçamba: 1,2 M<sup>3</sup> / 155 HP), frota de 3 caminhões basculantes de 14 m<sup>3</sup>, DMT até 1 km e velocidade média 14 km/h. AF\_05/2020.*

Volume de corte necessário para reconfiguração do Canal, o volume total de material escavado deverá ser utilizado para o aterro necessário à reconfiguração do canal.

*Item: 101251 - Escavação vertical a céu aberto, em obras de infraestrutura, incluindo carga, descarga e transporte, em solo de 1ª categoria com escavadeira hidráulica (caçamba: 1,2 m<sup>3</sup> / 155 hp), frota de 6 caminhões basculantes de 18 m<sup>3</sup>, DMT de 3 km e velocidade média 20 km/h. af\_05/2020.*

Volume de corte em área de empréstimo (terreno próprio da prefeitura, por isto não haverá custo do material) para complementação de material necessário à execução do aterro para reconfiguração do canal.

*Item: Execução e compactação de aterro com solo predominantemente argiloso - exclusive solo, escavação, carga e transporte. af\_11/2019.*

Volume total de aterro necessário para reconfiguração do canal, soma do volume de corte no próprio canal e o volume de corte da área de empréstimo.

Todos os volumes foram calculados em software específico como podemos verificar nas seções transversais e notas de serviços.



# PREFEITURA MUNICIPAL DE MIRACATU

## DEPARTAMENTO DE COMPRAS E PROJETOS

Av. Dona Evarista de Castro Ferreira, 360 – Centro – Miracatu/SP

CEP: 13730-000 – Tel: (13) 3847-7000 – Ramal: 218/207

[www.miracatu.sp.gov.br](http://www.miracatu.sp.gov.br)

V.JC- 09.04.2024



# PREFEITURA MUNICIPAL DE MIRACATU

## DEPARTAMENTO DE OBRAS E PLANEJAMENTO URBANO

Av. Dona Evarista de Castro Ferreira, 360 - 3º Andar,  
Miracatu – SP

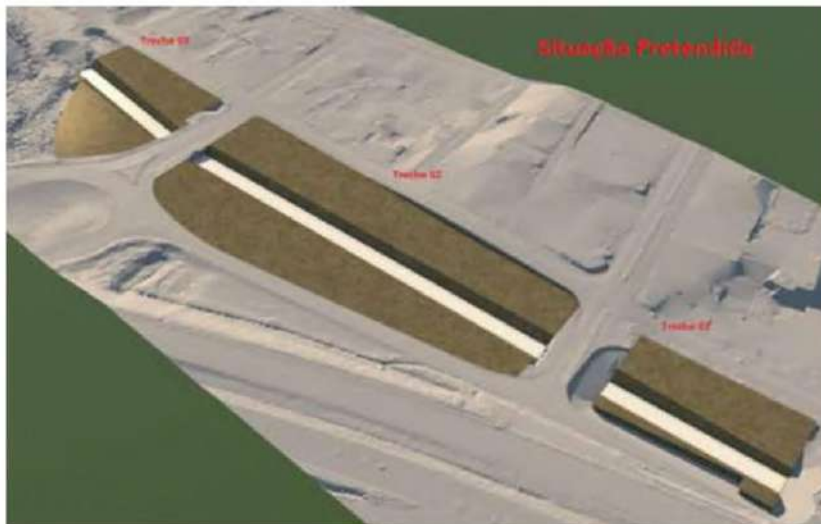

### 1.3.2 REVESTIMENTO

Item: 103946 - Plantio de grama esmeralda ou São Carlos ou curitibana, em placas. af\_05/2022.



# PREFEITURA MUNICIPAL DE MIRACATU

## DEPARTAMENTO DE COMPRAS E PROJETOS

Av. Dona Evarista de Castro Ferreira, 360 – Centro – Miracatu/SP

CEP: 13730-000 – Tel: (13) 3847-7000 – Ramal: 218/207

[www.miracatu.sp.gov.br](http://www.miracatu.sp.gov.br)

V.JC- 09.04.2024



# PREFEITURA MUNICIPAL DE MIRACATU

## DEPARTAMENTO DE OBRAS E PLANEJAMENTO URBANO

Av. Dona Evarista de Castro Ferreira, 360 - 3º Andar,

Miracatu – SP

Área de grama para o revestimento das paredes em toda a extensão do canal.

SINAPI	
ESPECIFICAÇÃO TÉCNICA DE INSUMO	
Código do SINAPI:	3322
Descrição Básica:	GRAMA ESMERALDA OU SÃO CARLOS OU CUNHABARA, EM FLOCOS, SEM PLANTIO
Unidade de Medida:	M2
Norma Técnica:	Lei nº 13.711 de 08 de agosto de 2020
Imagem:	
Informações Gerais:	A Grama Esmeralda Nova Científica: Zoysia japonica, apresenta folhas em forma de lança, médias e estreitas de cor esmeralda, grande número de entrenós e alta resistência. A Grama São Carlos do cultivo: Nova Científica. Anonimo composta de uma planta nativa, de origem brasileira, a poeira. Folhas largas, lisas, de verde intenso, cobertes resistentes e boa rusticidade. Manterem baixa manutenção, facilidade de cultivo. Preço cobrado para gramas em sacos, sem plantio. Coletar pacotes de 12,5 x 40 cm.
Correspondência SINAPI com NBR:	Classificação a definir
15.565	
Atualizado em:	13/02/2015

### 1.3.3 DRENAGEM COMPLEMENTAR

Item: 0804055 - Corpo de BSTC D = 1,50 m PA2 - areia, brita e pedra de mão comerciais.

Item: 102754 - Boca para bueiro simples tubular d = 150 cm em concreto, alas com escondida de 30°, incluindo fôrmas e materiais. af\_07/2021.

Execução de 25 metros de tubo para complementar rede existente possibilitando execução de aterro para reconfiguração do canal.



# PREFEITURA MUNICIPAL DE MIRACATU

## DEPARTAMENTO DE COMPRAS E PROJETOS

Av. Dona Evarista de Castro Ferreira, 360 – Centro – Miracatu/SP

CEP: 13730-000 – Tel: (13) 3847-7000 – Ramal: 218/207

[www.miracatu.sp.gov.br](http://www.miracatu.sp.gov.br)

V.JC- 09.04.2024



# PREFEITURA MUNICIPAL DE MIRACATU

## DEPARTAMENTO DE OBRAS E PLANEJAMENTO URBANO

Av. Dona Evarista de Castro Ferreira, 360 - 3º Andar,  
Miracatu – SP

#PUBLICO

### SINAPI ESPECIFICAÇÃO TÉCNICA DE INSUMO

<b>Código do SINAPI:</b>	7767
<b>Descrição Básica:</b>	<b>TUBO DE CONCRETO</b> ARMADO PARA AGUAS PLUVIAIS, CLASSE PA-2, COM ENCAIXE PONTA E BOLSA, DIAMETRO NOMINAL DE 1500 MM
<b>Unidade de Cálculo:</b>	M
<b>Normas Técnicas:</b>	NBR 8890:2018; NBR 6118:2014

**Imagem:**



**Informações Gerais:**

Tubo de concreto pré moldado, em concreto armado, com junta rígida tipo Ponta e Bolsa (PB), Classe PA 2, seção transversal circular com diâmetro de 1500mm, para uso em escoamento de águas pluviais. Utiliza armadura, portanto é mais resistente a esforços provocados por veículos ou deslocamentos do solo. Utilizado em galerias e drenagem de águas pluviais em loteamentos, rodovias, aeroportos, pátios, bueiros...

**Correspondência SINAPI com NBR 15.965:**

Classificação a definir

**Atualizado em:**

30/05/2019

#### 1.4 READEQUAÇÃO DA TRAVESSIA – AV DONA EVARISTA

Para garantir segurança e boa trafegabilidade dos veículos, a ponte e os tubos existentes deverão ser substituídos por aduelas de concreto pré-moldado.

##### 1.4.1 SERVIÇOS PRELIMINAR

Serviços preliminares, tem como funcionalidade as demolições e escavações manuais e mecanizadas, remoções e retiradas de interferências, fresagem de pavimento, carga, manobra e transporte dos resíduos gerados para o bota fora.



# PREFEITURA MUNICIPAL DE MIRACATU

## DEPARTAMENTO DE COMPRAS E PROJETOS

Av. Dona Evarista de Castro Ferreira, 360 – Centro – Miracatu/SP

CEP: 13730-000 – Tel: (13) 3847-7000 – Ramal: 218/207

[www.miracatu.sp.gov.br](http://www.miracatu.sp.gov.br)

V.JC- 09.04.2024



# PREFEITURA MUNICIPAL DE MIRACATU

## DEPARTAMENTO DE OBRAS E PLANEJAMENTO URBANO

Av. Dona Evarista de Castro Ferreira, 360 - 3º Andar,  
Miracatu – SP

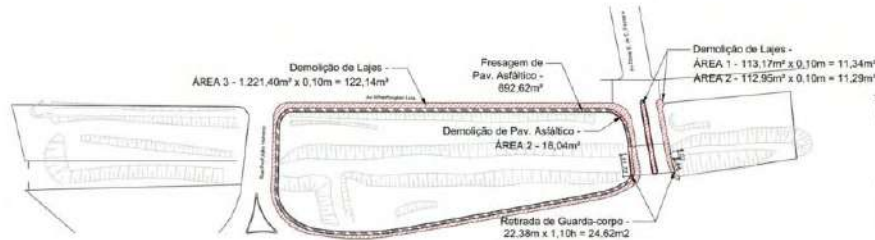

### 1.4.2 IMPLANTAÇÃO DE LINHA DUPLA BUEIRO CELULAR CONCRETO

#### Instalação de Aduelas e Alas (Boca para Bueiro)

Depois de executados os serviços preliminares necessários para a implantação de linha dupla de bueiro no local, se faz necessário a composição de uma base, após a raspagem executada no fundo do leito do rio.

Essa base é composta primeiramente por uma camada de 0,45 (quarenta e cinco) centímetros de rachão, podendo ser espalhado em todo o território previsto mecanicamente. Posteriormente, uma camada com brita 1 e 2 para preenchimento dos espaços vazios deixados pelo rachão. Finalizando a base, se faz necessário um lastro de concreto magro, contendo altura de 5 (cinco) centímetros. Somente após a devida cura do concreto, deve-se iniciar a instalação das aduelas sobre a base.

A galeria será composta por aduelas de concreto armado pré-fabricado com dimensões de 3,00 m de largura por 3,00 metros de altura e 1,00 metros de comprimento. A superestrutura será executada empregando-se concreto com Fck de no mínimo 30 MPa. As paredes das aduelas deverão ter espessura mínima de 20 cm. As aduelas deverão ter capacidade de carga móvel sobre as peças de 45 t (Classe TB 45).

A fabricação das aduelas de concreto deverá seguir a especificações da norma (NBR 15396/2006). O fornecimento e o transporte e o assentamento das aduelas serão de responsabilidade da empresa executora, desde o local de fabricação até o local da obra. A extensão da galeria com aduelas é de 25,00 m ( aduelas) no comprimento e, 2 linhas de aduelas na largura, totalizando 50 aduelas, além duas testas alas em concreto armado na entrada e na saída da galeria, conforme especificado no projeto executivo. Todos os serviços de instalação e assentamento das aduelas serão executados pela empresa contratada.

Logo após a instalação das aduelas, executar aterro encostas das aduelas, necessário para iniciar a recomposição do pavimento.



# PREFEITURA MUNICIPAL DE MIRACATU

## DEPARTAMENTO DE COMPRAS E PROJETOS

Av. Dona Evarista de Castro Ferreira, 360 – Centro – Miracatu/SP

CEP: 13730-000 – Tel: (13) 3847-7000 – Ramal: 218/207

[www.miracatu.sp.gov.br](http://www.miracatu.sp.gov.br)

V.JC- 09.04.2024



## PREFEITURA MUNICIPAL DE MIRACATU

### DEPARTAMENTO DE OBRAS E PLANEJAMENTO URBANO

Av. Dona Evarista de Castro Ferreira, 360 - 3º Andar,  
Miracatu – SP

#### SINAPI

#### ESPECIFICAÇÃO TÉCNICA DE INSUMO

<b>Código do SINAPI:</b>	<b>37479</b>
<b>Descrição Básica:</b>	ADUELA/ GALERIA PRE-MOLDADA DE CONCRETO ARMADO, SECAO RETANGULAR INTERNA DE 3,00 X 3,00 M (L X A), MISULA DE 20 X 20 CM, C = 1.00 M, ESPESSURA MIN = 20 CM, TB-45 E FCK DO CONCRETO = 30 MPA
<b>Unidade de Cálculo:</b>	UN
<b>Normas Técnicas:</b>	NBR 15396:2018 "Aduelas (galerias celulares) de concreto armado pré-moldadas - Requisitos e métodos de ensaios", NBR 15645:2020 "Execução de obras de esgoto sanitário e drenagem de águas pluviais utilizando-se tubos e aduelas de concreto", NBR 6118:2014 "

**Imagem:**



**Informações Gerais:**

Aduela/ Galeria pré-moldada de concreto armado, seção retangular, fechada, com encaixe do tipo macho e fêmea. Dimensões internas de 3,00 m de largura e 3,00 m de altura, comprimento de 1 m, mísula de 20x20 cm, espessura de parede mínima de 20 cm, para ser assentada em linha simples. A altura de aterro a ser considerada é de 0,50 - 5,00 m, carga acidental considerando TB-45 e Fck do concreto de 30 MPa. O cobrimento da armadura deve ser de 4 cm. Para aplicação como galeria de drenagem de água pluvial, reservatório ou ponte, a junta pode ser do tipo rígida. Para aplicação em condução de esgoto, galeria técnica ou qualquer tipo de rede estanque, deve ser utilizada junta elástica ou qualquer outro material que garanta a estanqueidade do sistema. Para utilização em redes que contenham esgoto sanitário, utilizar cimento do tipo RS

**Correspondencia SINAPI com NBR 15.965:**

Classificação a definir

### 1.4.3 RECOMPOSIÇÃO PAVIMENTO

Neste item estão previstos os serviços necessários para a correta recomposição do pavimento asfáltico no trecho da avenida sobre a travessia vem como o local onde será implantado o Portal, (Pórtico) da entrada da cidade.

### 1.5 PORTAL PÓRTICO ENTRADA DA CIDADE

Para a implantação do portal da cidade, foram previstas 5 metas, sendo as seguintes;



# PREFEITURA MUNICIPAL DE MIRACATU

## DEPARTAMENTO DE COMPRAS E PROJETOS

Av. Dona Evarista de Castro Ferreira, 360 – Centro – Miracatu/SP

CEP: 13730-000 – Tel: (13) 3847-7000 – Ramal: 218/207

[www.miracatu.sp.gov.br](http://www.miracatu.sp.gov.br)

V.JC- 09.04.2024



# PREFEITURA MUNICIPAL DE MIRACATU

## DEPARTAMENTO DE OBRAS E PLANEJAMENTO URBANO

Av. Dona Evarista de Castro Ferreira, 360 - 3º Andar,  
Miracatu – SP

### 1.5.1 ESTRUTURA DE CONCRETO

Estrutura de concreto, compreendendo as fundações, formadas por estacas hélice contínuas e bloco de coroamento, em seguida, teremos os pilares, vigas e lajes, que resultaram na construção de 2 estruturas em concreto armado, uma de cada lado da via, conforme a imagem abaixo.

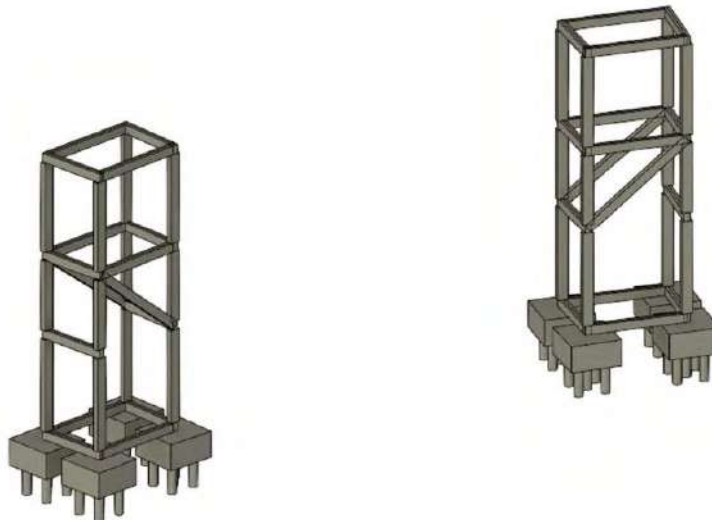

### 1.5.2 ESTRUTURA METÁLICA

Estrutura metálica treliçada utilizada para fazer o pórtico sobre avenida Dona Evarista, ligando as 2 estruturas de concreto mencionadas no item anterior, conforme a imagem abaixo.





# PREFEITURA MUNICIPAL DE MIRACATU

## DEPARTAMENTO DE COMPRAS E PROJETOS

Av. Dona Evarista de Castro Ferreira, 360 – Centro – Miracatu/SP

CEP: 13730-000 – Tel: (13) 3847-7000 – Ramal: 218/207

[www.miracatu.sp.gov.br](http://www.miracatu.sp.gov.br)

V.JC- 09.04.2024



# PREFEITURA MUNICIPAL DE MIRACATU

## DEPARTAMENTO DE OBRAS E PLANEJAMENTO URBANO

Av. Dona Evarista de Castro Ferreira, 360 - 3º Andar,  
Miracatu – SP

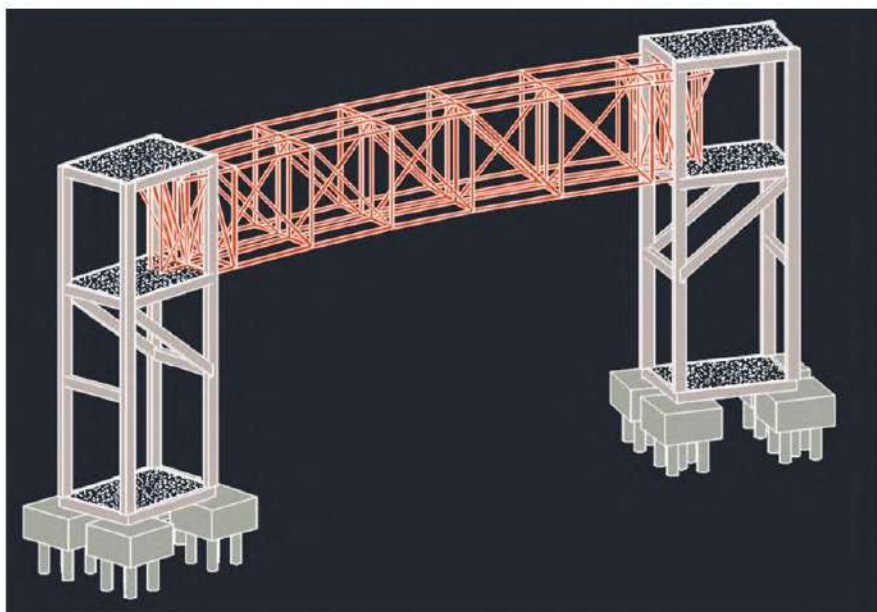
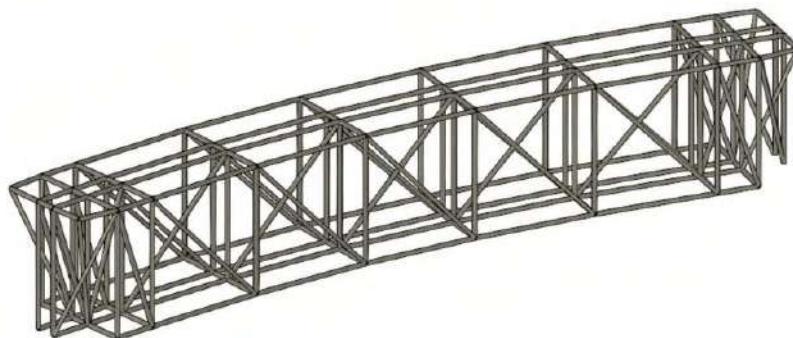

### 1.5.3 FECHAMENTO DAS ESTRUTURAS E REVESTIMENTOS

Para acabamento do portal, foram previstos os serviços de fechamento em placa cimentícia sobre toda a estrutura mencionada nos itens anteriores e preparação e pintura de toda a superfície, conforme imagem abaixo.



# PREFEITURA MUNICIPAL DE MIRACATU

## DEPARTAMENTO DE COMPRAS E PROJETOS

Av. Dona Evarista de Castro Ferreira, 360 – Centro – Miracatu/SP

CEP: 13730-000 – Tel: (13) 3847-7000 – Ramal: 218/207

[www.miracatu.sp.gov.br](http://www.miracatu.sp.gov.br)

V.JC- 09.04.2024



# PREFEITURA MUNICIPAL DE MIRACATU

## DEPARTAMENTO DE OBRAS E PLANEJAMENTO URBANO

Av. Dona Evarista de Castro Ferreira, 360 - 3º Andar,  
Miracatu – SP

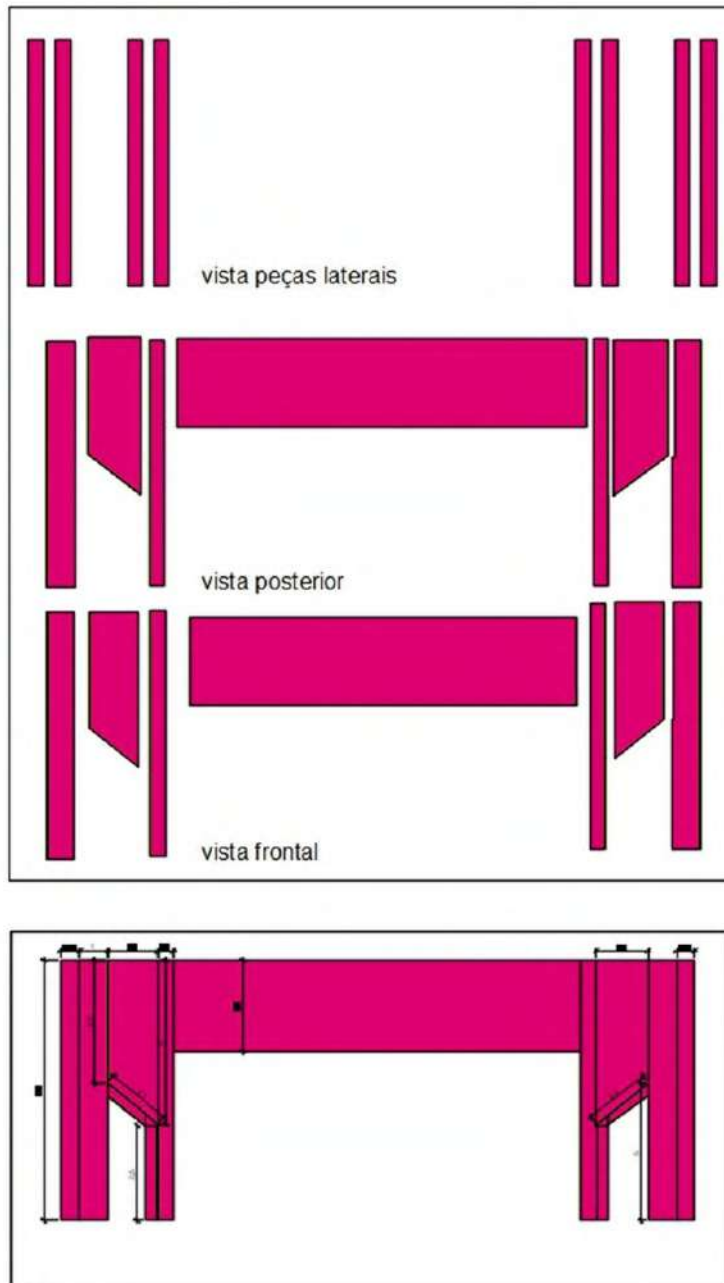



# PREFEITURA MUNICIPAL DE MIRACATU

## DEPARTAMENTO DE COMPRAS E PROJETOS

Av. Dona Evarista de Castro Ferreira, 360 – Centro – Miracatu/SP

CEP: 13730-000 – Tel: (13) 3847-7000 – Ramal: 218/207

[www.miracatu.sp.gov.br](http://www.miracatu.sp.gov.br)

V.JC- 09.04.2024



# PREFEITURA MUNICIPAL DE MIRACATU

## DEPARTAMENTO DE OBRAS E PLANEJAMENTO URBANO

Av. Dona Evarista de Castro Ferreira, 360 - 3º Andar,  
Miracatu – SP

### 1.5.4 PEÇAS ESPECIAIS ESTRUTURADAS E REVESTIDAS EM ACM

São peças decorativas e de acabamentos executadas por empresas específicas e especialistas nestes serviços, foram planejadas peças feitas em estruturas metálicas e revestidas por ACM, nas 2 laterais do portal, no vão central e as letras, conforme as imagens abaixo.



PERSPECTIVA - BRISES, PAINÉIS VAZADOS E LETRAS EM ACM  
sem esc.



PERSPECTIVA - CONTORNO CENTRAL INTERNO EM ACM  
sem esc.



# PREFEITURA MUNICIPAL DE MIRACATU

## DEPARTAMENTO DE COMPRAS E PROJETOS

Av. Dona Evarista de Castro Ferreira, 360 – Centro – Miracatu/SP

CEP: 13730-000 – Tel: (13) 3847-7000 – Ramal: 218/207

[www.miracatu.sp.gov.br](http://www.miracatu.sp.gov.br)

V.JC- 09.04.2024



# PREFEITURA MUNICIPAL DE MIRACATU

## DEPARTAMENTO DE OBRAS E PLANEJAMENTO URBANO

Av. Dona Evarista de Castro Ferreira, 360 - 3º Andar,  
Miracatu – SP



PERSPECTIVA - CONTORNOS FRENTE E VERSO EM ACM  
sem etc.

### 1.5.5 ILUMINAÇÃO

Iluminação decorativa e acabamentos do portal, conforme projetos e especificações,



Serão utilizados 3 tipos de iluminação, conforme itens descritos no projeto. Os serviços incluem o material e a instalação dos mesmos. Deve-se atentar para as especificações técnicas de cada luminária.



# PREFEITURA MUNICIPAL DE MIRACATU

## DEPARTAMENTO DE COMPRAS E PROJETOS

Av. Dona Evarista de Castro Ferreira, 360 – Centro – Miracatu/SP

CEP: 13730-000 – Tel: (13) 3847-7000 – Ramal: 218/207

[www.miracatu.sp.gov.br](http://www.miracatu.sp.gov.br)

V.JC- 09.04.2024



## PREFEITURA MUNICIPAL DE MIRACATU

### DEPARTAMENTO DE OBRAS E PLANEJAMENTO URBANO

Av. Dona Evarista de Castro Ferreira, 360 - 3º Andar,  
Miracatu – SP

#### 1.6 REVITALIZAÇÃO E INFRAESTRUTURA DA PRAÇA

##### 1.6.1 Serviço Preliminar

Inclui os serviços de corte raso e recorte de árvores com diâmetros que vão de 0,20 m até maiores que 0,60 m. Deve-se atentar para a sequência de execução da remoção, conforme caderno técnico SINAPI:

##### 6. Execução

- Prende-se a árvore no solo através de cabos;
- Corte do tronco com ferramenta adequada, aproximadamente a 1,00 m de altura do solo;
- Após o corte, a árvore é derrubada no solo;
- Em seguida o tronco é recortado em pedaços.

A remoção dos postes metálicos, que são os de iluminação, inclui mão de obra para a remoção completa, incluindo o sistema de fixação. Os itens reaproveitáveis serão definidos pela Prefeitura e devem ser armazenados cuidadosamente até que seja definido o local para guarda.

##### 04.21.140 Remoção de poste metálico

1) Será medido por unidade retirada (un).

2) O item remunera o fornecimento da mão-de-obra necessária para a remoção de poste metálico, inclusive sistema de fixação; remunera também a seleção e a guarda das peças reaproveitáveis.

A retirada dos bancos deve ser feita de forma cuidadosa, com o objetivo de não danificar as estruturas metálicas dos mesmos. A prefeitura indicará o local para a deposição deste material.

##### 1.6.2 Paisagismo e iluminação

Será instalado eletroduto flexível reforçado, diâmetro externo de 25 mm, para a passagem da fiação que ligará as novas luminárias. O traçado de instalação está representado na folha IMPLANTAÇÃO.

Será instalada uma entrada de energia elétrica, aérea, para a alimentação das novas luminárias. A ligação entre a entrada de energia até os postes das luminárias, será feita por cabos de cobre 10 flexível isolado, 10 mm<sup>2</sup>, sendo FASE, NEUTRO e TERRA.



# PREFEITURA MUNICIPAL DE MIRACATU

## DEPARTAMENTO DE COMPRAS E PROJETOS

Av. Dona Evarista de Castro Ferreira, 360 – Centro – Miracatu/SP

CEP: 13730-000 – Tel: (13) 3847-7000 – Ramal: 218/207

[www.miracatu.sp.gov.br](http://www.miracatu.sp.gov.br)

V.J.C- 09.04.2024



## PREFEITURA MUNICIPAL DE MIRACATU

### DEPARTAMENTO DE OBRAS E PLANEJAMENTO URBANO

Av. Dona Evarista de Castro Ferreira, 360 - 3º Andar,

Miracatu – SP

Na parte interna dos postes metálicos das luminárias, será instalado eletroduto de PVC corrugado flexível reforçado, para a proteção dos cabos. Cada poste será aterrado com Haste de aterramento de 5/8" x 2,4m.

Os postes metálicos serão do tipo aço cônico contínuo curvo duplo, e incluem os serviços e materiais necessários para a completa instalação do poste, incluindo luminárias de LED, conforme a composição:

COMPOSIÇÃO	70	POSTE DE AÇO CÔNICO CONTÍNUO CURVO DUPLO, ENGASTADO, H=9M, INCLUSIVE LUMINÁRIAS LED, FORNECIMENTO E INSTALAÇÃO. AF_11/2019	UN		0,00	5.240,39
SINAF-I	863	CABO DE COBRE NU 35 MM <sup>2</sup> MEIO-DURO	M	9	0,00	29,33
SINAF-I	42249	LUMINÁRIA DE LED PARA ILUMINAÇÃO PÚBLICA, DE 240 W ATE 350 W, INVOLUCRO EM ALUMÍNIO OU AÇO INOX	UN	2	0,00	1.325,01
SINAPI	5928	GUINDAUTO HIDRÁULICO, CAPACIDADE MÁXIMA DE CARGA 6200 KG, MOMENTO MÁXIMO DE CARGA 11,7 TM, ALCANCE MÁXIMO HORIZONTAL 9,70 M, INCLUSIVE CAMINHÃO TOCO PBT 16.000 KG, POTÊNCIA DE 189 CV - CHP DIURNO. AF_06/2014	CHP	0.111	0,00	267,05
SINAF-I	14164	POSTE CÔNICO CONTÍNUO EM AÇO GALVANIZADO, CURVO, BRACO DUPLO, ENGASTADO, H = 9 M, DIÂMETRO INFERIOR = *135* MM	UN	1	0,00	2.079,29
SINAPI	88247	AUXILIAR DE ELETRICISTA COM ENCARGOS COMPLEMENTARES	H	1,413	0,00	32,15
SINAPI	88264	ELETRICISTA COM ENCARGOS COMPLEMENTARES	H	4,593	0,00	37,46

O plantio das árvores e forrações deverá ser acompanhado pela Prefeitura municipal, e executado por profissional da área, tomando-se cuidado para seguir o período de aclimação das plantas, incluindo regas, adubação e todos os cuidados necessários.

### 1.6.3 Mobiliário urbano e elementos de proteção

Em relação aos bancos e as floreiras a serem instalados:

- Os bancos serão de 1,8 m de comprimento, estrutura em alumínio, assento com 9 ripas de madeira maciça de corte transversal retangular, comprimento de 1800 mm e 4 ripas redondas de madeira maciça de corte transversal retangular, comprimento de 1800 mm. Moldes de liga de alumínio ligados às placas de madeira por meio de parafusos de aço inoxidável, fixação ao piso a uma base de concreto por meio de barras roscadas. Modelo de referência Banco Portihoa, modelo PQA111t, empresa mmcté.



## PREFEITURA MUNICIPAL DE MIRACATU

### DEPARTAMENTO DE COMPRAS E PROJETOS

Av. Dona Evarista de Castro Ferreira, 360 – Centro – Miracatu/SP

CEP: 13730-000 – Tel: (13) 3847-7000 – Ramal: 218/207

[www.miracatu.sp.gov.br](http://www.miracatu.sp.gov.br)

V.JC- 09.04.2024



## PREFEITURA MUNICIPAL DE MIRACATU

### DEPARTAMENTO DE OBRAS E PLANEJAMENTO URBANO

Av. Dona Evarista de Castro Ferreira, 360 - 3º Andar,  
Miracatu – SP



- As floreiras terão dimensões 700x700x700 mm, com estrutura/frame quadrado de aço revestido com ripas de madeira ligadas por meio de parafusos de aço inoxidável, estrutura de aço galvanizado com pintura eletroestática a pó. Revestimento composto por 56 ripas de madeira maciça de perfil retangular, recipiente interno feito em chapa dobrada de aço galvanizado, volume de 210 l. Fixação ao piso através de barras roscadas ligadas a uma base de concreto. Modelo de referência Floreira Florium, modelo FL650t, empresa mmcité.



- Os materiais dos produtos devem atender aos critérios de proteção, durabilidade, qualidade e conforto, devendo a empresa cobrir garantia por no mínimo 5 (cinco) anos da data da instalação.
- Os itens que não atenderem a estes critérios, apresentarem defeitos ou não atenderem as especificações presentes neste memorial, serão recusados.



# PREFEITURA MUNICIPAL DE MIRACATU

## DEPARTAMENTO DE COMPRAS E PROJETOS

Av. Dona Evarista de Castro Ferreira, 360 – Centro – Miracatu/SP

CEP: 13730-000 – Tel: (13) 3847-7000 – Ramal: 218/207

[www.miracatu.sp.gov.br](http://www.miracatu.sp.gov.br)

V.JC- 09.04.2024



## PREFEITURA MUNICIPAL DE MIRACATU

### DEPARTAMENTO DE OBRAS E PLANEJAMENTO URBANO

Av. Dona Evarista de Castro Ferreira, 360 - 3º Andar,  
Miracatu – SP

- Não serão aceito os mobiliários que por ventura apresentarem defeitos decorrentes de manuseio, transporte ou montagem.
- As dimensões dos mobiliários especificadas têm valor referencial, sendo toleradas variações dimensionais de 4 cm para mais ou para menos dos valores referenciais, mantendo-se os requisitos de ergonomia.
- As dimensões dos perfis estruturais deverão garantir os requisitos dos esforços estruturais solicitados e de durabilidade.
- Serão aceitos outros tratamentos superficiais para o aço desde que comprovado que esses sejam de desempenho igual ou superior aos tratamentos especificados.
- Deverá ser comprovada a origem das madeiras maciças utilizadas nos produtos devendo as mesmas ser oriundas de áreas de reflorestamento em conformidade com a legislação vigente ou de áreas de florestas nativas com projetos de manejo florestal aprovados por órgãos oficiais.
- As madeiras utilizadas deverão ser de primeira qualidade livres de nós secos, nós abertos, trincas, furos de bichos, manchas ou rachaduras.
- Todos os elementos do mobiliário urbano devem ser fixados de acordo com as instruções do fabricante.

O item Mobiliário em concreto armado pré-moldado – fck= 25 MPa corresponde ao letreiro decorativo com a palavra MIRACATU, conforme detalhe 01 da folha IMPLANTAÇÃO. O item remunera, além de todo o material, transporte e mão de obra para a execução do letreiro, também projetos e cálculos estruturais, que devem ser aprovados e liberados para a execução pela contratante, conforme critério de medição CDHU:

#### **15.05.540 Mobiliário em concreto armado pré-moldado - fck= 25 MPa**

1) Será medido pelo volume de concreto do mobiliário de acordo com o projeto (m<sup>3</sup>).

2) O item remunera a execução, transporte interno na obra, montagem e instalação de mobiliário em concreto armado pré-moldado, compreendendo os serviços de: fornecimento de projetos e cálculos estruturais, devidamente aprovados e liberados para a execução pela contratante e/ou gerenciadora; fornecimento de formas planas para concreto aparente; armaduras, inclusive perdas e ferragem para o içamento das peças; inserts metálicos, pinos de travamento, chapas de ligação; concreto bombeável com fck maior ou igual a 25 MPa, lançado e adensado, com acabamento por meio de desempenadeira de aço para utilização aparente; montagem das peças; união das várias peças solidarizadas com concreto grout e esperas. Remunera também o transporte até o local de instalação e ART da produção, transporte e montagem do mobiliário em concreto armado pré-moldado quando este não for confeccionado in loco.





# PREFEITURA MUNICIPAL DE MIRACATU

## DEPARTAMENTO DE COMPRAS E PROJETOS

Av. Dona Evarista de Castro Ferreira, 360 – Centro – Miracatu/SP

CEP: 13730-000 – Tel: (13) 3847-7000 – Ramal: 218/207

[www.miracatu.sp.gov.br](http://www.miracatu.sp.gov.br)

V.JC- 09.04.2024



# PREFEITURA MUNICIPAL DE MIRACATU

## DEPARTAMENTO DE OBRAS E PLANEJAMENTO URBANO

Av. Dona Evarista de Castro Ferreira, 360 - 3º Andar,  
Miracatu – SP

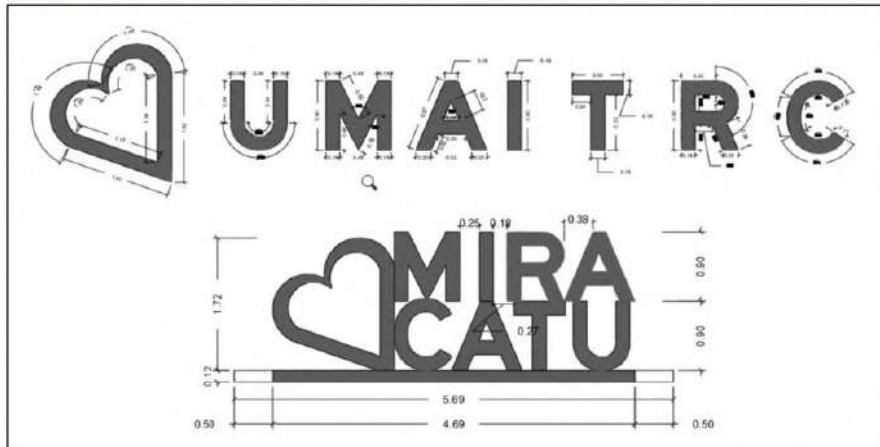

Deverá ser instalada defesa semimaleável simples, composta por lâmina dupla onda, postes semimaleáveis, espaçador, plaquetas, parafusos, porcas e arruelas, com espaçamento de 4 m entre os postes, conforme NBR 6971, ao lado da avenida marginal que dá acesso à cidade de Miracatu, conforme indicado na folha IMPLANTAÇÃO.

Para a proteção dos pedestres sobre a travessia da Av. Dona Evarista de Castro Ferreira, serão instalados guarda-corpos metálicos, nos dois lados da avenida. Deve-se atentar para todos os critérios presentes no documento Caderno técnico\_G38 – Reforço, alargamento e manutenção de OAE, disponível em <https://www.gov.br/dnit/pt-br/assuntos/planejamento-e-pesquisa/custos-e-pagamentos/custos-e-pagamentos-dnit/sistemas-de-custos/sicro>. A execução do item segue a seguinte metodologia:



# PREFEITURA MUNICIPAL DE MIRACATU

## DEPARTAMENTO DE COMPRAS E PROJETOS

Av. Dona Evarista de Castro Ferreira, 360 – Centro – Miracatu/SP

CEP: 13730-000 – Tel: (13) 3847-7000 – Ramal: 218/207

[www.miracatu.sp.gov.br](http://www.miracatu.sp.gov.br)

V.JC- 09.04.2024



## PREFEITURA MUNICIPAL DE MIRACATU

### DEPARTAMENTO DE OBRAS E PLANEJAMENTO URBANO

Av. Dona Evarista de Castro Ferreira, 360 - 3º Andar,  
Miracatu – SP

#### 2.3.4.2 Metodologia executiva

A modelagem referencial adotada na concepção da composição de custos do serviço pressupõe a execução das seguintes etapas:

- fabricação dos montantes internos e das travessas por meio de corte de chapa de aço com guilhotina hidráulica;
- instalação dos suportes para corrimão por meio de soldagem elétrica de perfis metálicos;
- montagem dos elementos para formação do módulo guarda-corpo e corrimão por meio de soldagem elétrica de perfis metálicos;
- aplicação de proteção anticorrosão do módulo por meio de pintura eletrostática;
- perfuração da chapa metálica da base por meio da furadeira;
- fixação do módulo por meio dos chumbadores de expansão.

Ao lado do canal, será executado muro de proteção, com 1,20 m de altura, composto de alvenaria de blocos estruturais, chapiscado nas duas faces, e com fundação executada em estacas broca de concreto, diâmetro de 20 cm, 1 m de profundidade e espaçamento de 2 m entre as estacas. S seguir, apresenta-se item de alvenaria de bloco estrutural e suas características, bem como sua sequência executiva:

#### 2. ITENS E SUAS CARACTERÍSTICAS

- Blocos e canaletas estruturais de concreto 14x19x39 cm, 14x19x19 cm e 14x19x34 cm (espessura de 14 cm), com resistência de 4,5 MPa;
- Argamassa de cimento, cal e areia média, no traço 1:2:9, preparo com betoneira, conforme composição auxiliar de argamassa, e espessura média real da junta de 10 mm;
- Tela metálica eletrossoldada de malha 15x15mm, fio de 1,24mm e dimensões de 12x50cm.

#### 6. EXECUÇÃO

- Demarcação da alvenaria: materialização dos eixos de referência, demarcação das faces das paredes a partir dos eixos ortogonais e execução da primeira fiada;
- Elevação da alvenaria: assentamento dos componentes com a utilização de argamassa aplicada com palheta, formando-se dois cordões contínuos.

Já o item de estaca broca de concreto, tem as seguintes características e sequência executiva:

#### 2. ITENS E SUAS CARACTERÍSTICAS

- Pedreiro com encargos complementares: profissional responsável por operar os equipamentos;
- Servente com encargos complementares: profissional que auxilia os pedreiros em suas tarefas;
- Concreto com fck de 20 MPa preparado mecanicamente em betoneira de 600 litros, traço 1:2,7:3 (cimento/ areia média/ brita 1);
- Barras de aço CA-50, diâmetro de 10,0 mm, cortadas e dobradas, utilizadas como armadura de arranque.



# PREFEITURA MUNICIPAL DE MIRACATU

## DEPARTAMENTO DE COMPRAS E PROJETOS

Av. Dona Evarista de Castro Ferreira, 360 – Centro – Miracatu/SP

CEP: 13730-000 – Tel: (13) 3847-7000 – Ramal: 218/207

[www.miracatu.sp.gov.br](http://www.miracatu.sp.gov.br)

V.JC- 09.04.2024



## PREFEITURA MUNICIPAL DE MIRACATU

### DEPARTAMENTO DE OBRAS E PLANEJAMENTO URBANO

Av. Dona Evarista de Castro Ferreira, 360 - 3º Andar,  
Miracatu – SP

#### 6. EXECUÇÃO

- Após verificar se a locação da estaca está de acordo com o projeto, iniciar a escavação com cavadeira até atingir 1 m de profundidade;
- Prosseguir a escavação com trado do tipo concha até a cota de projeto;
- Atingida a profundidade, limpar o interior do furo, removendo o material solto e apiloar a base com pilão apropriado;
- Lançar o concreto utilizando um funil, evitando o desmoronamento das paredes da escavação;
- Dispor os arranques de armadura imediatamente após a concretagem;
- Adensar o concreto ao longo do fuste da estaca com uma barra de aço.

#### 1.6.4 Calçadas e pista de caminhada

O entorno da praça terá passeio executado em piso intertravado, com bloco retangular cor natural de 20 x 10 cm e espessura de 6 cm. O item remunera toda a mão de obra e insumos necessários para a execução, e deve-se atentar para a correta execução, conforme caderno técnico SINAPI:

#### 6. Execução

Após a execução e aprovação dos serviços de preparo da base, ou sub-base e base (atividades não contempladas nesta composição), inicia-se a execução do pavimento intertravado com a camada de assentamento, que é feita pelas seguintes atividades sequencialmente:

- Lançamento e espalhamento da areia na área do pavimento;
- Execução das mestras paralelamente a contenção principal nivelando-as na espessura da camada conforme especificação de projeto;
- Nivelamento do material da camada de assentamento com régua metálica;

Terminada a camada de assentamento na sequência dá-se início a camada de revestimento que é formada pelas seguintes atividades:

- Marcação para o assentamento, feito por linhas-guia ao longo da frente de serviço;
- Assentamento das peças de concreto conforme o padrão definido no projeto;
- Ajustes e arremates do canto com a colocação de blocos cortados;
- Rejuntamento, utilizando pó de pedra;
- Compactação final que proporciona o acomodamento das peças na camada de assentamento.

Já a pista de caminhada receberá novo revestimentos asfáltico, que, após a fresagem, receberá imprimação, execução de pavimento com aplicação



# PREFEITURA MUNICIPAL DE MIRACATU

## DEPARTAMENTO DE COMPRAS E PROJETOS

Av. Dona Evarista de Castro Ferreira, 360 – Centro – Miracatu/SP

CEP: 13730-000 – Tel: (13) 3847-7000 – Ramal: 218/207

[www.miracatu.sp.gov.br](http://www.miracatu.sp.gov.br)

V.JC- 09.04.2024



## PREFEITURA MUNICIPAL DE MIRACATU

### DEPARTAMENTO DE OBRAS E PLANEJAMENTO URBANO

Av. Dona Evarista de Castro Ferreira, 360 - 3º Andar,  
Miracatu – SP

de concreto asfáltico, espessura de 3,5 cm. Estão inclusos no orçamento ainda os itens de carga e transporte do material.

#### 1.6.5 Guias e sarjetas

Para o canteiro central na Av. Dona Evarista de Castro Ferreira, foram previstos os itens de execução de guia (meio-fio) e sarjeta conjugados de concreto, moldada in loco, com extrusora, trechos reto e curvo, com dimensões 45 cm base (15 cm base da guia + 30 cm base da sarjeta) x 22 cm de altura. A execução deve seguir o que preconiza o caderno técnico SINAPI:

#### 6. Execução

- Execução do alinhamento e marcação das cotas com o uso de estacas e linha.
- Regularização do solo natural e execução da base de assentamento em areia.
- Execução das guias e sarjetas com máquina extrusora.
- Execução das juntas de dilatação.
- Acabamento e molhamento da superfície durante o período de cura do concreto.

Já para a praça, foram previstos os itens de assentamento de guia (meio-fio), confeccionadas em concreto pré-fabricado, trechos reto e curvo, com dimensões 100x15x30 cm. A execução deve seguir o que preconiza o caderno técnico SINAPI:

#### 6. Execução

- Execução do alinhamento e marcação das cotas com o uso de estacas e linha.
- Regularização do solo natural e execução da base de assentamento em areia.
- Assentamento das guias pré-fabricadas.
- Rejuntamento dos vãos entre as peças pré-fabricadas com argamassa.

#### 1.6.6 Guias e sarjetas

Considerou-se o item Pintura de eixo viário sobre asfalto, com tinta retrorefletiva, para a execução de uma faixa tracejada diviuidindodino a



# PREFEITURA MUNICIPAL DE MIRACATU

## DEPARTAMENTO DE COMPRAS E PROJETOS

Av. Dona Evarista de Castro Ferreira, 360 – Centro – Miracatu/SP

CEP: 13730-000 – Tel: (13) 3847-7000 – Ramal: 218/207

[www.miracatu.sp.gov.br](http://www.miracatu.sp.gov.br)

V.JC- 09.04.2024



# PREFEITURA MUNICIPAL DE MIRACATU

## DEPARTAMENTO DE OBRAS E PLANEJAMENTO URBANO

Av. Dona Evarista de Castro Ferreira, 360 - 3º Andar,  
Miracatu – SP

pista de caminhada. A pintura será na cor branca, e a execução deve seguir o caderno técnico SINAPI:

### 6. EXECUÇÃO

- Empregar equipamento com reservatório de tinta com capacidade mínima de 30 litros, dotado de sistema de aquecimento da tinta até que a mesma atinja a viscosidade adequada para aplicação; o equipamento deve ter capacidade de regulagem da largura da faixa e da demarcação de faixas contínuas ou tracejadas;
- Preparar tinta e mistura de microesferas no tanque da máquina de demarcação viária de acordo com o especificado;
- Sinalização de segurança na via / interrupção ou desvio do tráfego de veículos em obediência ao Código de Trânsito Brasileiro;
- Limpeza do pavimento com varredura e jatos de ar comprimido;
- Calibração do equipamento;
- Aplicar a tinta retrorefletiva com equipamento que produza a tinta elastomérica em faixa contínua ou tracejada com máquina de demarcação viária autopropelida, dotada de jato para tinta e microesferas.

Miracatu, 10 de abril de 2023

THIAGO MARTINS  
LINHARES  
LOPES:01576676692

Assinado de forma digital por  
THIAGO MARTINS LINHARES  
LOPES:01576676692  
Dados: 2023.04.12 08:34:22  
-03'00'

**THIAGO MARTINS LINHARES LOPES**  
Diretor do Departamento de Obras e Planejamento Urbano



# PREFEITURA MUNICIPAL DE MIRACATU

## DEPARTAMENTO DE COMPRAS E PROJETOS

Av. Dona Evarista de Castro Ferreira, 360 – Centro – Miracatu/SP

CEP: 13730-000 – Tel: (13) 3847-7000 – Ramal: 218/207

[www.miracatu.sp.gov.br](http://www.miracatu.sp.gov.br)

V.JC- 09.04.2024



## Prefeitura Municipal de Miracatu

Av. Dona Evarista de C. Ferreira, nº 360 – Centro

CEP: 11850-000 - Miracatu - Estado de São Paulo

webmail: [www.pmmiracatu.sp.gov.br](http://www.pmmiracatu.sp.gov.br)

tel.: (13) 3847-7000

e-mail: [obras@miracatu.sp.gov.br](mailto:obras@miracatu.sp.gov.br)

### TERMO DE REFERÊNCIA

#### 1. CONDIÇÕES GERAIS DA CONTRATAÇÃO

Contratação de Pessoa Jurídica especializada na prestação do serviço de Construção Civil para a obra de construção de um Portal e Revitalização de Infraestrutura da Praça Espaço Jorge Emílio Tuzino, em Miracatu/SP, incluindo todos os materiais, equipamentos e mão-de-obra, necessários à execução da obra, conforme condições, quantidades e exigências estabelecidas, nos termos da tabela abaixo, conforme condições e exigências estabelecidas neste instrumento.

O(s) serviço(s) objeto desta contratação são caracterizados como comum(ns), conforme justificativa constante do Estudo Técnico Preliminar.

O prazo de vigência da contratação é de 18 meses contados da emissão da ordem de início de serviços, na forma do artigo 105 da Lei nº 14.133, de 2021.

O contrato oferece maior detalhamento das regras que serão aplicadas em relação à vigência da contratação.

#### 2. FUNDAMENTAÇÃO E DESCRIÇÃO DA NECESSIDADE DA CONTRATAÇÃO

Fundamentação da Contratação e de seus quantitativos encontra-se pormenorizada em tópico específico dos Estudos Técnicos Preliminares, apêndice deste Termo de Referência.

#### 3. DESCRIÇÃO DA SOLUÇÃO COMO UM TODO CONSIDERADO O CICLO DE VIDA DO OBJETO

A descrição da solução como um todo encontra-se pormenorizada em tópico específico dos Estudos Técnicos Preliminares, apêndice deste Termo de Referência.

#### 4. REQUISITOS DA CONTRATAÇÃO

##### Sustentabilidade

Não serão aceitos materiais de construção compostos, integral ou parcialmente, por amianto ou asbestos, conforme determina a Lei Estadual nº 12.684/2007 e será exigido uso de madeira certificada, assim como outros critérios de sustentabilidade ambiental, com fundamento na IN MPOG nº 01/2010.

- I. Ressalta-se que a lei de licitações, em seu art. 5º, traz como uma de suas finalidades a promoção do desenvolvimento nacional sustentável. O Ministério do Planejamento, por sua vez, em 2010 emitiu a Instrução Normativa nº 01, de 19 de janeiro de 2010, dispondo critérios de sustentabilidade ambiental na aquisição de bens, contratação de serviços ou obras pela Administração Pública Federal direta, autárquica e fundacional.
- II. Nesse sentido destaca-se o art. 4º da IN nº 01/2010:



# PREFEITURA MUNICIPAL DE MIRACATU

## DEPARTAMENTO DE COMPRAS E PROJETOS

Av. Dona Evarista de Castro Ferreira, 360 – Centro – Miracatu/SP

CEP: 13730-000 – Tel: (13) 3847-7000 – Ramal: 218/207

[www.miracatu.sp.gov.br](http://www.miracatu.sp.gov.br)

V.JC- 09.04.2024



### Prefeitura Municipal de Miracatu

Av. Dona Evarista de C. Ferreira, nº 360 – Centro

CEP: 11850-000 - Miracatu - Estado de São Paulo

webmail: [www.pmmiracatu.sp.gov.br](http://www.pmmiracatu.sp.gov.br)

tel.: (13) 3847-7000

e-mail: [obras@miracatu.sp.gov.br](mailto:obras@miracatu.sp.gov.br)

- III. Art. 4º As especificações e demais exigências do projeto básico ou executivo, para contratação de obras e serviços de engenharia, devem ser elaborados visando à economia da manutenção e operacionalização da edificação, a redução do consumo de energia e água, bem como a utilização de tecnologias e materiais que reduzam o impacto ambiental, tais como:
- IV. Uso de equipamentos de climatização mecânica, ou de novas tecnologias de resfriamento do ar, que utilizem energia elétrica, apenas nos ambientes aonde for indispensável;
- V. Automação da iluminação do prédio, projeto de iluminação, interruptores, iluminação ambiental, iluminação tarefa, uso de sensores de presença;
- VI. Uso exclusivo de lâmpadas fluorescentes compactas ou tubulares de alto rendimento e de luminárias eficientes;
- VII. Energia solar, ou outra energia limpa para aquecimento de água;
- VIII. Sistema de medição individualizado de consumo de água e energia;
- IX. Sistema de reuso de água e de tratamento de efluentes gerados;
- X. Aproveitamento da água da chuva, agregando ao sistema hidráulico elementos que possibilitem a captação, transporte, armazenamento e seu aproveitamento;
- XI. Utilização de materiais que sejam reciclados, reutilizados e biodegradáveis, e que reduzam a necessidade de manutenção; e
- XII. Comprovação da origem da madeira a ser utilizada na execução da obra ou serviço.



# PREFEITURA MUNICIPAL DE MIRACATU

## DEPARTAMENTO DE COMPRAS E PROJETOS

Av. Dona Evarista de Castro Ferreira, 360 – Centro – Miracatu/SP

CEP: 13730-000 – Tel: (13) 3847-7000 – Ramal: 218/207

[www.miracatu.sp.gov.br](http://www.miracatu.sp.gov.br)

V.JC- 09.04.2024



### Prefeitura Municipal de Miracatu

Av. Dona Evarista de C. Ferreira, nº 360 – Centro

CEP: 11850-000 - Miracatu - Estado de São Paulo

webmail: [www.pmmiracatu.sp.gov.br](http://www.pmmiracatu.sp.gov.br)

tel.: (13) 3847-7000

e-mail: [obras@miracatu.sp.gov.br](mailto:obras@miracatu.sp.gov.br)

§1º Deve ser priorizado o emprego de mão-de-obra, materiais, tecnologias e matérias-primas de origem local para execução, conservação e operação das obras públicas.

§ 2º O Projeto de Gerenciamento de Resíduo de Construção Civil – PGRCC, determinadas pelo Conselho Nacional do Meio Ambiente – CONAMA, através da Resolução nº 307, de 5 de julho de 2002, deverá ser estruturado em conformidade com o modelo especificado pelos órgãos competentes.

§ 3º Os instrumentos convocatórios e contratos de obras e serviços de engenharia deverão exigir o uso obrigatório de agregados reciclados nas obras contratadas, sempre que existir a oferta de agregados reciclados, capacidade de suprimento e custo inferior em relação aos agregados naturais, bem como o fiel cumprimento do PGRCC, sob pena de multa, estabelecendo, para efeitos de fiscalização, que todos os resíduos removidos deverão estar acompanhados de Controle de Transporte de Resíduos, em conformidade com as normas da Agência Brasileira de Normas Técnicas - ABNT, ABNT NBR nºs. 15.112, 15.113, 15.114, 15.115 e 15.116, de 2004, disponibilizando campo específico na planilha de composição dos custos.

§ 4º No projeto básico ou executivo para contratação de obras e serviços de engenharia, devem ser observadas as normas do Instituto Nacional de Metrologia, Normalização e Qualidade Industrial – INMETRO e as normas ISO nº 14.000 da Organização Internacional para a Padronização (International Organization for Standardization).

§ 5º Quando a contratação envolver a utilização de bens e a empresa for detentora da norma ISO 14000, o instrumento convocatório, além de estabelecer diretrizes sobre a área de gestão ambiental dentro de empresas de bens, deverá exigir a comprovação de que o licitante adota práticas de desfazimento sustentável ou reciclagem dos bens que forem inservíveis para o processo de reutilização.

#### Subcontratação

É vedada a sub-rogação completa ou da parcela principal da obrigação;

É permitida a subcontratação parcial do objeto, até o limite de 25% (vinte e cinco por cento) do valor total do contrato, nas seguintes condições:

É vedada a sub-rogação completa ou da parcela principal da obrigação;

A subcontratação depende de autorização prévia da Contratante, a quem incumbe avaliar se a subcontratada cumpre os requisitos de qualificação técnica necessários para a execução do objeto.

No caso de obras, somente será autorizada a subcontratação de empresas que expressamente aceitem o cumprimento das cláusulas assecuratórias de direitos trabalhistas, previstas na Instrução Normativa SEGES/MP nº 6, de 6 de julho de 2018.





# PREFEITURA MUNICIPAL DE MIRACATU

## DEPARTAMENTO DE COMPRAS E PROJETOS

Av. Dona Evarista de Castro Ferreira, 360 – Centro – Miracatu/SP

CEP: 13730-000 – Tel: (13) 3847-7000 – Ramal: 218/207

[www.miracatu.sp.gov.br](http://www.miracatu.sp.gov.br)

V.JC- 09.04.2024



### Prefeitura Municipal de Miracatu

Av. Dona Evarista de C. Ferreira, nº 360 – Centro

CEP: 11850-000 - Miracatu - Estado de São Paulo

webmail: [www.pmmiracatu.sp.gov.br](http://www.pmmiracatu.sp.gov.br)

tel.: (13) 3847-7000

e-mail: [obras@miracatu.sp.gov.br](mailto:obras@miracatu.sp.gov.br)

Em qualquer hipótese de subcontratação, permanece a responsabilidade integral da Contratada pela perfeita execução contratual, cabendo-lhe realizar a supervisão e coordenação das atividades da subcontratada, bem como responder perante a Contratante pelo rigoroso cumprimento das obrigações contratuais correspondentes ao objeto da subcontratação.

#### Garantia da contratação

O adjudicatário prestará garantia de execução do contrato, nos moldes do art. 96 da Lei nº 14.133/21, com validade durante a execução do contrato e por 90 (noventa) dias após o término da vigência contratual, em valor correspondente a 5% (cinco por cento) do valor total do contrato.

No prazo máximo de 10 (dez) dias úteis, prorrogáveis por igual período, a critério do contratante, contados da assinatura do contrato, a contratada deverá apresentar comprovante de prestação de garantia, podendo optar por caução em dinheiro ou títulos da dívida pública, seguro-garantia ou fiança bancária.

- I. A inobservância do prazo fixado para apresentação da garantia acarretará a aplicação de multa de 0,07% (sete centésimos por cento) do valor total do contrato por diade atraso, até o máximo de 2% (dois por cento).
- II. O atraso superior a 25 (vinte e cinco) dias autoriza a Administração a promover a rescisão do contrato por descumprimento ou cumprimento irregular de suas cláusulas.

A validade da garantia, qualquer que seja a modalidade escolhida, deverá abranger um período de 90 dias após o término da vigência contratual, conforme item 3.1 do Anexo VII-F da IN SEGES/MP nº 5/2017.

A garantia assegurará, qualquer que seja a modalidade escolhida, o pagamento de:

- I. prejuízos advindos do não cumprimento do objeto do contrato e do não adimplemento das demais obrigações nele previstas;
- II. prejuízos diretos causados à Administração decorrentes de culpa ou dolo durante a execução do contrato;
- III. multas moratórias e punitivas aplicadas pela Administração à contratada; e
- IV. obrigações trabalhistas e previdenciárias de qualquer natureza e para com FGTS, não adimplidas pela contratada, quando couber.

A modalidade seguro-garantia somente será aceita se contemplar todos os eventos indicados no item anterior, observada a legislação que rege a matéria.

Caso a opção seja por utilizar títulos da dívida pública, estes devem ter sido emitidos sob a forma escritural, mediante registro em sistema centralizado de liquidação e de custódia autorizado pelo Banco Central do Brasil, e avaliados pelos seus valores econômicos, conforme definido pelo Ministério da Fazenda.



# PREFEITURA MUNICIPAL DE MIRACATU

## DEPARTAMENTO DE COMPRAS E PROJETOS

Av. Dona Evarista de Castro Ferreira, 360 – Centro – Miracatu/SP

CEP: 13730-000 – Tel: (13) 3847-7000 – Ramal: 218/207

[www.miracatu.sp.gov.br](http://www.miracatu.sp.gov.br)

V.JC- 09.04.2024



### Prefeitura Municipal de Miracatu

Av. Dona Evarista de C. Ferreira, nº 360 – Centro

CEP: 11850-000 - Miracatu - Estado de São Paulo

webmail: [www.pmmiracatu.sp.gov.br](http://www.pmmiracatu.sp.gov.br)

tel.: (13) 3847-7000

e-mail: [obras@miracatu.sp.gov.br](mailto:obras@miracatu.sp.gov.br)

No caso de garantia na modalidade de fiança bancária, deverá constar expressa renúncia do fiador aos benefícios do artigo 827 do Código Civil.

No caso de alteração do valor do contrato, ou prorrogação de sua vigência, a garantia deverá ser ajustada à nova situação ou renovada, seguindo os mesmos parâmetros utilizados quando da contratação.

Se o valor da garantia for utilizado total ou parcialmente em pagamento de qualquer obrigação, a Contratada obriga-se a fazer a respectiva reposição no prazo máximo de 10 (dez) dias úteis, contados da data em que for notificada.

A Contratante executará a garantia na forma prevista na legislação que rege a matéria.

Será considerada extinta a garantia:

- I. com a devolução da apólice, carta fiança ou autorização para o levantamento de importâncias depositadas em dinheiro a título de garantia, acompanhada de declaração da Contratante, mediante termo circunstanciado, de que a Contratada cumpriu todas as cláusulas do contrato;
- II. no prazo de 90 (noventa) dias após o término da vigência do contrato, caso a Administração não comunique a ocorrência de sinistros, quando o prazo será ampliado, nos termos da comunicação, conforme estabelecido na alínea "h2" do item 3.1 do Anexo VII-F da IN SEGES/MP n. 05/2017.

O garantidor não é parte para figurar em processo administrativo instaurado pela contratante com o objetivo de apurar prejuízos e/ou aplicar sanções à contratada.

A contratada autoriza a contratante a reter, a qualquer tempo, a garantia, na forma prevista no neste Edital e no Contrato.

#### Vistoria

Para o correto dimensionamento e elaboração de sua proposta, o licitante poderá realizar vistoria nas instalações do local de execução dos serviços, acompanhado por servidor designado para esse fim, de segunda à sexta-feira, das 9:00 horas às 12:00 horas e das 14h às 17h, devendo o agendamento ser efetuado previamente pelo telefone: (13) 3847-7000 ou pelo email: [obras@miracatu.sp.gov.br](mailto:obras@miracatu.sp.gov.br)

O local para execução dos serviços objeto da licitação é na Av. Dona Evarista de Castro Ferreira, esquina com Av. Washington Luiz, s/n, Bairro Centro, Miracatu-SP, 11850-000.

O prazo para vistoria iniciar-se-á no dia útil seguinte ao da publicação do Edital, estendendo-se até o dia útil anterior à data prevista para a abertura da sessão pública.



# PREFEITURA MUNICIPAL DE MIRACATU

## DEPARTAMENTO DE COMPRAS E PROJETOS

Av. Dona Evarista de Castro Ferreira, 360 – Centro – Miracatu/SP

CEP: 13730-000 – Tel: (13) 3847-7000 – Ramal: 218/207

[www.miracatu.sp.gov.br](http://www.miracatu.sp.gov.br)

V.JC- 09.04.2024



### Prefeitura Municipal de Miracatu

Av. Dona Evarista de C. Ferreira, nº 360 – Centro

CEP: 11850-000 - Miracatu - Estado de São Paulo

webmail: [www.pmmiracatu.sp.gov.br](http://www.pmmiracatu.sp.gov.br)

tel.: (13) 3847-7000

e-mail: [obras@miracatu.sp.gov.br](mailto:obras@miracatu.sp.gov.br)

Para a vistoria o licitante, ou o seu representante legal, deverá estar devidamente identificado, apresentando documento de identidade civil e documento expedido pela empresa comprovando sua habilitação para a realização da vistoria.

A não realização da vistoria, quando facultativa, não poderá embasar posteriores alegações de desconhecimento das instalações, dúvidas ou esquecimentos de quaisquer detalhes dos locais da prestação dos serviços, devendo a licitante vencedora assumir os ônus dos serviços decorrentes.

A licitante deverá declarar que tomou conhecimento de todas as informações e das condições locais para o cumprimento das obrigações objeto da licitação.

#### 5. MODELO DE EXECUÇÃO DO OBJETO

##### Condições de execução

A execução do objeto seguirá a seguinte dinâmica:

- I. Início da execução do objeto: 5 dias da emissão da ordem de serviço;
- II. A Ordem de Serviço (OS) será emitida pelo Departamento de Obras e Planejamento Urbano após a assinatura do contrato.

##### Local e horário da prestação dos serviços

Os serviços serão prestados no seguinte endereço: Av. Doná Evarista de Castro Ferreira, Centro, Miracatu - SP

##### Materiais a serem disponibilizados

Para a perfeita execução dos serviços, a Contratada deverá disponibilizar os materiais, equipamentos, ferramentas e utensílios necessários, para a execução do objeto.

##### Especificação da garantia do serviço (art. 40, §1º, inciso III, da Lei nº 14.133, de 2021)

O prazo de garantia contratual dos serviços, complementar à garantia legal, será de, no mínimo 5 (cinco) anos, contado a partir do primeiro dia útil subsequente à data do recebimento definitivo do objeto.

A exigência de uma garantia de cinco anos para a construção do objeto é justificada pela necessidade de garantir qualidade, segurança e durabilidade da obra. Essa medida reflete o compromisso com padrões elevados de engenharia, protege o investimento público ao responsabilizar o empreiteiro por defeitos de construção, assegura a sustentabilidade financeira ao evitar gastos extras no orçamento municipal, e prioriza a segurança dos cidadãos ao exigir correções rápidas de possíveis falhas na estrutura. Além disso, demonstra transparência e responsabilidade da administração perante os munícipes, mostrando o comprometimento em fornecer infraestrutura de qualidade e durabilidade para a comunidade.

##### Procedimentos de transição e finalização do contrato

Não serão necessários procedimentos de transição e finalização do contrato devido às características do objeto.



# PREFEITURA MUNICIPAL DE MIRACATU

## DEPARTAMENTO DE COMPRAS E PROJETOS

Av. Dona Evarista de Castro Ferreira, 360 – Centro – Miracatu/SP

CEP: 13730-000 – Tel: (13) 3847-7000 – Ramal: 218/207

[www.miracatu.sp.gov.br](http://www.miracatu.sp.gov.br)

V.JC- 09.04.2024



### Prefeitura Municipal de Miracatu

Av. Dona Evarista de C. Ferreira, nº 360 – Centro

CEP: 11850-000 - Miracatu - Estado de São Paulo

webmail: [www.pmmiracatu.sp.gov.br](http://www.pmmiracatu.sp.gov.br)

tel.: (13) 3847-7000

e-mail: [obras@miracatu.sp.gov.br](mailto:obras@miracatu.sp.gov.br)

#### 6. MODELO DE GESTÃO DO CONTRATO

O contrato deverá ser executado fielmente pelas partes, de acordo com as cláusulas avençadas e as normas da [Lei nº 14.133, de 2021](#), e cada parte responderá pelas consequências de sua inexecução total ou parcial.

Em caso de impedimento, ordem de paralisação ou suspensão do contrato, o cronograma de execução será prorrogado automaticamente pelo tempo correspondente, anotadas tais circunstâncias mediante simples apostila.

As comunicações entre o órgão ou entidade e a contratada devem ser realizadas por escrito sempre que o ato exigir tal formalidade, admitindo-se o uso de mensagem eletrônica para esse fim.

O órgão ou entidade poderá convocar representante da empresa para adoção de providências que devam ser cumpridas de imediato.

Após a assinatura do contrato ou instrumento equivalente, o órgão ou entidade poderá convocar o representante da empresa contratada para reunião inicial para apresentação do plano de fiscalização, que conterá informações acerca das obrigações contratuais, dos mecanismos de fiscalização, das estratégias para execução do objeto, do plano complementar de execução da contratada, quando houver, do método de aferição dos resultados e das sanções aplicáveis, dentre outros.

#### Preposto

A Contratada designará formalmente o preposto da empresa, antes do início da prestação dos serviços, indicando no instrumento os poderes e deveres em relação à execução do objeto contratado.

A Contratante poderá recusar, desde que justificadamente, a indicação ou a manutenção do preposto da empresa, hipótese em que a Contratada designará outro para o exercício da atividade.

#### Fiscalização

A execução do contrato deverá ser acompanhada e fiscalizada pelo(s) fiscal(is) do contrato, ou pelos respectivos substitutos (Lei nº 14.133, de 2021, art. 117, caput).

#### Fiscalização Técnica

O fiscal técnico do contrato acompanhará a execução do contrato, para que sejam cumpridas todas as condições estabelecidas no contrato, de modo a assegurar os melhores resultados para a Administração. (Decreto nº 11.246, de 2022, art. 22, VI);

O fiscal técnico do contrato anotarà no histórico de gerenciamento do contrato todas as ocorrências relacionadas à execução do contrato, com a descrição do que for necessário para a regularização das faltas ou dos defeitos observados. (Lei nº 14.133, de 2021, art. 117, §1º e Decreto nº 11.246, de 2022, art. 22, II);

Identificada qualquer inexatidão ou irregularidade, o fiscal técnico do contrato emitirá notificações para a correção da execução do contrato, determinando prazo para a correção. (Decreto nº 11.246, de 2022, art. 22, III);

O fiscal técnico do contrato informará ao gestor do contato, em tempo hábil, a situação que demandar decisão ou adoção de medidas que ultrapassem sua competência, para que adote as medidas necessárias e saneadoras, se for o caso. (Decreto nº 11.246, de 2022, art. 22, IV);



# PREFEITURA MUNICIPAL DE MIRACATU

## DEPARTAMENTO DE COMPRAS E PROJETOS

Av. Dona Evarista de Castro Ferreira, 360 – Centro – Miracatu/SP

CEP: 13730-000 – Tel: (13) 3847-7000 – Ramal: 218/207

[www.miracatu.sp.gov.br](http://www.miracatu.sp.gov.br)

V.JC- 09.04.2024



### Prefeitura Municipal de Miracatu

Av. Dona Evarista de C. Ferreira, nº 360 – Centro

CEP: 11850-000 - Miracatu - Estado de São Paulo

webmail: [www.pmmiracatu.sp.gov.br](http://www.pmmiracatu.sp.gov.br)

tel.: (13) 3847-7000

e-mail: [obras@miracatu.sp.gov.br](mailto:obras@miracatu.sp.gov.br)

No caso de ocorrências que possam inviabilizar a execução do contrato nas datas aprazadas, o fiscal técnico do contrato comunicará o fato imediatamente ao gestor do contrato. (Decreto nº 11.246, de 2022, art. 22, V);

O fiscal técnico do contrato comunicará ao gestor do contrato, em tempo hábil, o término do contrato sob sua responsabilidade, com vistas à tempestiva renovação ou à prorrogação contratual (Decreto nº 11.246, de 2022, art. 22, VII).

#### Fiscalização Administrativa

O fiscal administrativo do contrato verificará a manutenção das condições de habilitação da contratada, acompanhará o empenho, o pagamento, as garantias, as glosas e a formalização de apostilamento e termos aditivos, solicitando quaisquer documentos comprobatórios pertinentes, caso necessário (Art. 23, I e II, do Decreto nº 11.246, de 2022).

Caso ocorra descumprimento das obrigações contratuais, o fiscal administrativo do contrato atuará tempestivamente na solução do problema, reportando ao gestor do contrato para que tome as providências cabíveis, quando ultrapassar a sua competência; (Decreto nº 11.246, de 2022, art. 23, IV).

#### Gestor do Contrato

O gestor do contrato coordenará a atualização do processo de acompanhamento e fiscalização do contrato contendo todos os registros formais da execução no histórico de gerenciamento do contrato, a exemplo da ordem de serviço, do registro de ocorrências, das alterações e das prorrogações contratuais, elaborando relatório com vistas à verificação da necessidade de adequações do contrato para fins de atendimento da finalidade da administração. (Decreto nº 11.246, de 2022, art. 21, IV).

O gestor do contrato acompanhará os registros realizados pelos fiscais do contrato, de todas as ocorrências relacionadas à execução do contrato e as medidas adotadas, informando, se for o caso, à autoridade superior àquelas que ultrapassarem a sua competência. (Decreto nº 11.246, de 2022, art. 21, II).

O gestor do contrato acompanhará a manutenção das condições de habilitação da contratada, para fins de empenho de despesa e pagamento, e anotará os problemas que obstem o fluxo normal da liquidação e do pagamento da despesa no relatório de riscos eventuais. (Decreto nº 11.246, de 2022, art. 21, III).

O gestor do contrato emitirá documento comprobatório da avaliação realizada pelos fiscais técnico, administrativo e setorial quanto ao cumprimento de obrigações assumidas pelo contratado, com menção ao seu desempenho na execução contratual, baseado nos indicadores objetivamente definidos e aferidos, e a eventuais penalidades aplicadas, devendo constar do cadastro de atesto de cumprimento de obrigações. (Decreto nº 11.246, de 2022, art. 21, VIII).

O gestor do contrato tomará providências para a formalização de processo administrativo de responsabilização para fins de aplicação de sanções, a ser conduzido pela comissão de que trata o art. 158 da Lei nº 14.133, de 2021, ou pelo agente ou pelo setor com competência para tal, conforme o caso. (Decreto nº 11.246, de 2022, art. 21, X).

O gestor do contrato deverá elaborar relatório final com informações sobre a consecução dos objetivos que tenham justificado a contratação e eventuais condutas a serem adotadas para o aprimoramento das atividades da Administração. (Decreto nº 11.246, de 2022, art. 21, VI).



# PREFEITURA MUNICIPAL DE MIRACATU

## DEPARTAMENTO DE COMPRAS E PROJETOS

Av. Dona Evarista de Castro Ferreira, 360 – Centro – Miracatu/SP

CEP: 13730-000 – Tel: (13) 3847-7000 – Ramal: 218/207

[www.miracatu.sp.gov.br](http://www.miracatu.sp.gov.br)

V.JC- 09.04.2024



### Prefeitura Municipal de Miracatu

Av. Dona Evarista de C. Ferreira, nº 360 – Centro

CEP: 11850-000 - Miracatu - Estado de São Paulo

webmail: [www.pmmiracatu.sp.gov.br](http://www.pmmiracatu.sp.gov.br)

tel.: (13) 3847-7000

e-mail: [obras@miracatu.sp.gov.br](mailto:obras@miracatu.sp.gov.br)

O gestor do contrato deverá enviar a documentação pertinente ao setor de contratos para a formalização dos procedimentos de liquidação e pagamento, no valor dimensionado pela fiscalização e gestão nos termos do contrato.

#### 7. CRITÉRIOS DE MEDIÇÃO E PAGAMENTO

Só serão medidos os serviços efetivamente concluídos.

A cada medição a contratada fornecerá relatório de medição com fotos.

As medições deverão ser mensais e só serão pagas as parcelas do Cronograma efetivamente instalados/executados, até a data de efetivação da respectiva medição

#### Do recebimento

Ao final de cada etapa da execução contratual, conforme previsto no Cronograma Físico-Financeiro, o Contratado apresentará a medição prévia dos serviços executados no período, por meio de planilha e memória de cálculo detalhada.

Uma etapa será considerada efetivamente concluída quando os serviços previstos para aquela etapa, no Cronograma Físico-Financeiro, estiverem executados em sua totalidade.

O contratado também apresentará, a cada medição, os documentos comprobatórios da procedência legal dos produtos e subprodutos florestais utilizados naquela etapa da execução contratual, quando for o caso.

Os serviços serão recebidos provisoriamente, no prazo de 30 dias, pelos fiscais técnico e administrativo, mediante termos detalhados, quando verificado o cumprimento das exigências de caráter técnico e administrativo. (Art. 140, I, a, da Lei nº 14.133 e Arts. 22, X e 23, X do Decreto nº 11.246, de 2022).

O prazo da disposição acima será contado do recebimento de comunicação de cobrança oriunda do contratado com a comprovação da prestação dos serviços a que se referem a parcela a ser paga.

O fiscal técnico do contrato realizará o recebimento provisório do objeto do contrato mediante termo detalhado que comprove o cumprimento das exigências de caráter técnico. (Art. 22, X, Decreto nº 11.246, de 2022).

O fiscal administrativo do contrato realizará o recebimento provisório do objeto do contrato mediante termo detalhado que comprove o cumprimento das exigências de caráter administrativo. (Art. 23, X, Decreto nº 11.246, de 2022)

O fiscal setorial do contrato, quando houver, realizará o recebimento provisório sob o ponto de vista técnico e administrativo.

Para efeito de recebimento provisório, ao final de cada período de faturamento, o fiscal técnico do contrato irá apurar o resultado das avaliações da execução do objeto e, se for o caso, a análise do desempenho e qualidade da prestação dos serviços realizados em consonância com os indicadores previstos, que poderá resultar no redimensionamento de valores a serem pagos à contratada, registrando em relatório a ser encaminhado ao gestor do contrato.

Será considerado como ocorrido o recebimento provisório com a entrega do termo detalhado ou, em havendo mais de um a ser feito, com a entrega do último.



# PREFEITURA MUNICIPAL DE MIRACATU

## DEPARTAMENTO DE COMPRAS E PROJETOS

Av. Dona Evarista de Castro Ferreira, 360 – Centro – Miracatu/SP

CEP: 13730-000 – Tel: (13) 3847-7000 – Ramal: 218/207

[www.miracatu.sp.gov.br](http://www.miracatu.sp.gov.br)

V.JC- 09.04.2024



### Prefeitura Municipal de Miracatu

Av. Dona Evarista de C. Ferreira, nº 360 – Centro

CEP: 11850-000 - Miracatu - Estado de São Paulo

webmail: [www.pmmiracatu.sp.gov.br](http://www.pmmiracatu.sp.gov.br)

tel.: (13) 3847-7000

e-mail: [obras@miracatu.sp.gov.br](mailto:obras@miracatu.sp.gov.br)

O Contratado fica obrigado a reparar, corrigir, remover, reconstruir ou substituir, às suas expensas, no todo ou em parte, o objeto em que se verificarem vícios, defeitos ou incorreções resultantes da execução ou materiais empregados, cabendo à fiscalização não atestar a última e/ou única medição de serviços até que sejam sanadas todas as eventuais pendências que possam vir a ser apontadas no Recebimento Provisório.

A fiscalização não efetuará o ateste da última e/ou única medição de serviços até que sejam sanadas todas as eventuais pendências que possam vir a ser apontadas no Recebimento Provisório. (Art. 119 c/c art. 140 da Lei nº 14133, de 2021)

O recebimento provisório também ficará sujeito, quando cabível, à conclusão de todos os testes de campo e à entrega dos Manuais e Instruções exigíveis.

Os serviços poderão ser rejeitados, no todo ou em parte, quando em desacordo com as especificações constantes neste Termo de Referência e na proposta, sem prejuízo da aplicação das penalidades.

Quando a fiscalização for exercida por um único servidor, o Termo Detalhado deverá conter o registro, a análise e a conclusão acerca das ocorrências na execução do contrato, em relação à fiscalização técnica e administrativa e demais documentos que julgar necessários, devendo encaminhá-los ao gestor do contrato para recebimento definitivo.

Os serviços serão recebidos definitivamente no prazo de 30 (trinta) dias, contados do recebimento provisório, por servidor ou comissão designada pela autoridade competente, após a verificação da qualidade e quantidade do serviço e consequente aceitação mediante termo detalhado, obedecendo os seguintes procedimentos:

Emitir documento comprobatório da avaliação realizada pelos fiscais técnico, administrativo e setorial, quando houver, no cumprimento de obrigações assumidas pelo contratado, com menção ao seu desempenho na execução contratual, baseado em indicadores objetivamente definidos e aferidos, e a eventuais penalidades aplicadas, devendo constar do cadastro de atesto de cumprimento de obrigações, conforme regulamento (art. 21, VIII, Decreto nº 11.246, de 2022).

Realizar a análise dos relatórios e de toda a documentação apresentada pela fiscalização e, caso haja irregularidades que impeçam a liquidação e o pagamento da despesa, indicar as cláusulas contratuais pertinentes, solicitando à CONTRATADA, por escrito, as respectivas correções;

Emitir Termo Detalhado para efeito de recebimento definitivo dos serviços prestados, com base nos relatórios e documentações apresentadas; e

Comunicar a empresa para que emita a Nota Fiscal ou Fatura, com o valor exato dimensionado pela fiscalização.

Enviar a documentação pertinente ao setor de contratos para a formalização dos procedimentos de liquidação e pagamento, no valor dimensionado pela fiscalização e gestão.

No caso de controvérsia sobre a execução do objeto, quanto à dimensão, qualidade e quantidade, deverá ser observado o teor do art. 143 da Lei nº 14.133, de 2021, comunicando-se à empresa para emissão de Nota Fiscal no que pertine à parcela incontroversa da execução do objeto, para efeito de liquidação e pagamento.

Nenhum prazo de recebimento ocorrerá enquanto pendente a solução, pelo contratado, de inconsistências verificadas na execução do objeto ou no instrumento de cobrança.



# PREFEITURA MUNICIPAL DE MIRACATU

## DEPARTAMENTO DE COMPRAS E PROJETOS

Av. Dona Evarista de Castro Ferreira, 360 – Centro – Miracatu/SP

CEP: 13730-000 – Tel: (13) 3847-7000 – Ramal: 218/207

[www.miracatu.sp.gov.br](http://www.miracatu.sp.gov.br)

V.JC- 09.04.2024



### Prefeitura Municipal de Miracatu

Av. Dona Evarista de C. Ferreira, nº 360 – Centro

CEP: 11850-000 - Miracatu - Estado de São Paulo

webmail: [www.pmmiracatu.sp.gov.br](http://www.pmmiracatu.sp.gov.br)

tel.: (13) 3847-7000

e-mail: [obras@miracatu.sp.gov.br](mailto:obras@miracatu.sp.gov.br)

O recebimento provisório ou definitivo não excluirá a responsabilidade civil pela solidez e pela segurança do serviço nem a responsabilidade ético-profissional pela perfeita execução do contrato.

#### Liquidação

Recebida a Nota Fiscal ou documento de cobrança equivalente, correrá o prazo de dez dias úteis para fins de liquidação, na forma desta seção, prorrogáveis por igual período, nos termos do art. 7º, §2º da Instrução Normativa SEGES/ME nº 77/2022.

O prazo de que trata o item anterior será reduzido à metade, mantendo-se a possibilidade de prorrogação, nos casos de contratações decorrentes de despesas cujos valores não ultrapassem o limite de que trata o inciso II do art. 75 da Lei nº 14.133, de 2021

Para fins de liquidação, o setor competente deve verificar se a Nota Fiscal ou Fatura apresentada expressa os elementos necessários e essenciais do documento, tais como:

- a) o prazo de validade;
- b) a data da emissão;
- c) os dados do contrato e do órgão contratante;
- d) o período respectivo de execução do contrato;
- e) o valor a pagar; e
- f) eventual destaque do valor de retenções tributárias cabíveis.

Havendo erro na apresentação da Nota Fiscal/Fatura, ou circunstância que impeça a liquidação da despesa, esta ficará sobrestada até que o contratado providencie as medidas saneadoras, reiniciando-se o prazo após a comprovação da regularização da situação, sem ônus à contratante;

A Nota Fiscal ou Fatura deverá ser obrigatoriamente acompanhada da comprovação da regularidade fiscal, constatada por meio de consulta on-line ao SICAF ou, na impossibilidade de acesso ao referido Sistema, mediante consulta aos sítios eletrônicos oficiais ou à documentação mencionada no art. 68 da Lei nº 14.133/2021.

A Administração deverá realizar consulta ao SICAF para: a) verificar a manutenção das condições de habilitação exigidas no edital; b) identificar possível razão que impeça a participação em licitação, no âmbito do órgão ou entidade, proibição de contratar com o Poder Público, bem como ocorrências impeditivas indiretas (INSTRUÇÃO NORMATIVA Nº 3, DE 26 DE ABRIL DE 2018).

Constatando-se, junto ao SICAF, a situação de irregularidade do contratado, será providenciada sua notificação, por escrito, para que, no prazo de 5 (cinco) dias úteis, regularize sua situação ou, no mesmo prazo, apresente sua defesa. O prazo poderá ser prorrogado uma vez, por igual período, a critério do contratante.

Não havendo regularização ou sendo a defesa considerada improcedente, o contratante deverá comunicar aos órgãos responsáveis pela fiscalização da regularidade fiscal quanto à inadimplência do contratado, bem como quanto à existência de pagamento a ser efetuado, para que sejam acionados os meios pertinentes e necessários para garantir o recebimento de seus créditos.

Persistindo a irregularidade, o contratante deverá adotar as medidas necessárias à rescisão contratual nos autos do processo administrativo correspondente, assegurada ao contratado a ampla defesa.





# PREFEITURA MUNICIPAL DE MIRACATU

## DEPARTAMENTO DE COMPRAS E PROJETOS

Av. Dona Evarista de Castro Ferreira, 360 – Centro – Miracatu/SP

CEP: 13730-000 – Tel: (13) 3847-7000 – Ramal: 218/207

[www.miracatu.sp.gov.br](http://www.miracatu.sp.gov.br)

V.JC- 09.04.2024



### Prefeitura Municipal de Miracatu

Av. Dona Evarista de C. Ferreira, nº 360 – Centro

CEP: 11850-000 - Miracatu - Estado de São Paulo

webmail: [www.pmmiracatu.sp.gov.br](http://www.pmmiracatu.sp.gov.br)

tel.: (13) 3847-7000

e-mail: [obras@miracatu.sp.gov.br](mailto:obras@miracatu.sp.gov.br)

Havendo a efetiva execução do objeto, os pagamentos serão realizados normalmente, até que se decida pela rescisão do contrato, caso o contratado não regularize sua situação junto ao SICAF.

#### Forma de pagamento

O pagamento será realizado através de ordem bancária, para crédito em banco, agência e conta corrente indicados pelo contratado.

Será considerada data do pagamento o dia em que constar como emitida a ordem bancária para pagamento.

Quando do pagamento, será efetuada a retenção tributária prevista na legislação aplicável.

Independentemente do percentual de tributo inserido na planilha, quando houver, serão retidos na fonte, quando da realização do pagamento, os percentuais estabelecidos na legislação vigente.

O contratado regularmente optante pelo Simples Nacional, nos termos da Lei Complementar nº 123, de 2006, não sofrerá a retenção tributária quanto aos impostos e contribuições abrangidos por aquele regime. No entanto, o pagamento ficará condicionado à apresentação de comprovação, por meio de documento oficial, de que faz jus ao tratamento tributário favorecido previsto na referida Lei Complementar.

#### 8. FORMA E CRITÉRIOS DE SELEÇÃO DO FORNECEDOR E REGIME DE EXECUÇÃO

##### Forma de seleção e critério de julgamento da proposta

O fornecedor será selecionado por meio da realização de procedimento de LICITAÇÃO, na modalidade PREGÃO, sob a forma ELETRÔNICA, com adoção do critério de julgamento pelo Menor Preço.

##### Regime de execução

O regime de execução do contrato será por Preço Unitário.

##### CrITÉRIOS de aceitabilidade de preços

Ressalvado o objeto ou parte dele sujeito ao regime de empreitada por preço unitário, o critério de aceitabilidade de preços será o valor global estimado para a contratação.

O licitante que estiver mais bem colocado na disputa deverá apresentar à Administração, por meio eletrônico, planilha que contenha o preço global, os quantitativos e os preços unitários, conforme modelo de planilha elaborada pela Administração, para efeito de avaliação de exequibilidade (art. 59, §3º, da Lei nº 14.133/2021);

##### Habilitação jurídica

**Pessoa física:** cédula de identidade (RG) ou documento equivalente que, por força de lei, tenha validade para fins de identificação em todo o território nacional;

**Empresário individual:** inscrição no Registro Público de Empresas Mercantis, a cargo da Junta Comercial da respectiva sede;

**Microempreendedor Individual - MEI:** Certificado da Condição de Microempreendedor Individual - CCMEI, cuja aceitação ficará condicionada à verificação da autenticidade no sítio <https://www.gov.br/empresas-e-negocios/pt-br/empreendedor>;



# PREFEITURA MUNICIPAL DE MIRACATU

## DEPARTAMENTO DE COMPRAS E PROJETOS

Av. Dona Evarista de Castro Ferreira, 360 – Centro – Miracatu/SP

CEP: 13730-000 – Tel.: (13) 3847-7000 – Ramal: 218/207

[www.miracatu.sp.gov.br](http://www.miracatu.sp.gov.br)

V.JC- 09.04.2024



### Prefeitura Municipal de Miracatu

Av. Dona Evarista de C. Ferreira, nº 360 – Centro

CEP: 11850-000 - Miracatu - Estado de São Paulo

webmail: [www.pmmiracatu.sp.gov.br](http://www.pmmiracatu.sp.gov.br)

tel.: (13) 3847-7000

e-mail: [obras@miracatu.sp.gov.br](mailto:obras@miracatu.sp.gov.br)

Sociedade empresária, sociedade limitada unipessoal – SLU ou sociedade identificada como empresa individual de responsabilidade limitada - EIRELI: inscrição do ato constitutivo, estatuto ou contrato social no Registro Público de Empresas Mercantis, a cargo da Junta Comercial da respectiva sede, acompanhada de documento comprobatório de seus administradores;

**Sociedade empresária estrangeira:** portaria de autorização de funcionamento no Brasil, publicada no Diário Oficial da União e arquivada na Junta Comercial da unidade federativa onde se localizar a filial, agência, sucursal ou estabelecimento, a qual será considerada como sua sede, conforme Instrução Normativa DRE/ME nº 77, de 18 de março de 2020.

**Sociedade simples:** inscrição do ato constitutivo no Registro Civil de Pessoas Jurídicas do local de sua sede, acompanhada de documento comprobatório de seus administradores;

**Filial, sucursal ou agência de sociedade simples ou empresária:** inscrição do ato constitutivo da filial, sucursal ou agência da sociedade simples ou empresária, respectivamente, no Registro Civil das Pessoas Jurídicas ou no Registro Público de Empresas Mercantis onde opera, com averbação no Registro onde tem sede a matriz

**Sociedade cooperativa:** ata de fundação e estatuto social, com a ata da assembleia que o aprovou, devidamente arquivado na Junta Comercial ou inscrito no Registro Civil das Pessoas Jurídicas da respectiva sede, além do registro de que trata o art. 107 da Lei nº 5.764, de 16 de dezembro 1971.

Os documentos apresentados deverão estar acompanhados de todas as alterações ou da consolidação respectiva.

#### Habilitação fiscal, social e trabalhista

Prova de inscrição no Cadastro Nacional de Pessoas Jurídicas ou no Cadastro de Pessoas Físicas, conforme o caso;

Prova de regularidade fiscal perante a Fazenda Nacional, mediante apresentação de certidão expedida conjuntamente pela Secretaria da Receita Federal do Brasil (RFB) e pela Procuradoria-Geral da Fazenda Nacional (PGFN), referente a todos os créditos tributários federais e à Dívida Ativa da União (DAU) por elas administrados, inclusive aqueles relativos à Seguridade Social, nos termos da Portaria Conjunta nº 1.751, de 02 de outubro de 2014, do Secretário da Receita Federal do Brasil e da Procuradora-Geral da Fazenda Nacional.

Prova de regularidade com o Fundo de Garantia do Tempo de Serviço (FGTS);

Prova de inexistência de débitos inadimplidos perante a Justiça do Trabalho, mediante a apresentação de certidão negativa ou positiva com efeito de negativa, nos termos do Título VII-A da Consolidação das Leis do Trabalho, aprovada pelo [Decreto-Lei nº 5.452, de 1º de maio de 1943](#);

Prova de inscrição no cadastro de contribuintes Municipal relativo ao domicílio ou sede do fornecedor, pertinente ao seu ramo de atividade e compatível com o objeto contratual;

Prova de regularidade com a Fazenda Municipal do domicílio ou sede do fornecedor, relativa à atividade em cujo exercício contrata ou concorre;

Caso o fornecedor seja considerado isento dos tributos relacionados ao objeto contratual, deverá comprovar tal condição mediante a apresentação de declaração da Fazenda respectiva do seu domicílio ou sede, ou outra equivalente, na forma da lei.



# PREFEITURA MUNICIPAL DE MIRACATU

## DEPARTAMENTO DE COMPRAS E PROJETOS

Av. Dona Evarista de Castro Ferreira, 360 – Centro – Miracatu/SP

CEP: 13730-000 – Tel.: (13) 3847-7000 – Ramal: 218/207

[www.miracatu.sp.gov.br](http://www.miracatu.sp.gov.br)

V.JC- 09.04.2024



### Prefeitura Municipal de Miracatu

Av. Dona Evarista de C. Ferreira, nº 360 – Centro

CEP: 11850-000 - Miracatu - Estado de São Paulo

webmail: [www.pmmiracatu.sp.gov.br](http://www.pmmiracatu.sp.gov.br)

tel.: (13) 3847-7000

e-mail: [obras@miracatu.sp.gov.br](mailto:obras@miracatu.sp.gov.br)

O fornecedor enquadrado como microempreendedor individual que pretenda auferir os benefícios do tratamento diferenciado previstos na Lei Complementar n. 123, de 2006, estará dispensado da prova de inscrição nos cadastros de contribuintes estadual e municipal.

#### Qualificação Econômico-Financeira

certidão negativa de insolvência civil expedida pelo distribuidor do domicílio ou sede do licitante, caso se trate de pessoa física, desde que admitida a sua participação na licitação (art. 5º, inciso II, alínea "c", da Instrução Normativa Seges/ME nº 116, de 2021), ou de sociedade simples;

certidão negativa de falência expedida pelo distribuidor da sede do fornecedor - Lei nº 14.133, de 2021, art. 69, caput, inciso II);

Balço patrimonial, demonstração de resultado de exercício e demais demonstrações contábeis dos 2 (dois) últimos exercícios sociais, comprovando:

índices de Liquidez Geral (LG), Liquidez Corrente (LC), e Solvência Geral (SG) superiores a 1 (um);

As empresas criadas no exercício financeiro da licitação deverão atender a todas as exigências da habilitação e poderão substituir os demonstrativos contábeis pelo balanço de abertura; e

Os documentos referidos acima limitar-se-ão ao último exercício no caso de a pessoa jurídica ter sido constituída há menos de 2 (dois) anos.

Os documentos referidos acima deverão ser exigidos com base no limite definido pela Receita Federal do Brasil para transmissão da Escrituração Contábil Digital - ECD ao Sped.

Caso a empresa licitante apresente resultado inferior ou igual a 1 (um) em qualquer dos índices de Liquidez Geral (LG), Solvência Geral (SG) e Liquidez Corrente (LC), será exigido para fins de habilitação capital mínimo de 5% [até 10%] do valor total estimado da contratação.

As empresas criadas no exercício financeiro da licitação deverão atender a todas as exigências da habilitação e poderão substituir os demonstrativos contábeis pelo balanço de abertura. (Lei nº 14.133, de 2021, art. 65, §1º).

#### Qualificação Técnica

As especificações e quantidades de serviços exigidos para fins de comprovação de qualificação técnica são:

#### CAPACIDADE TECNICO-OPERACIONAL

Comprovada por meio de atestados fornecidos por pessoa jurídica de direito público ou privado, em nome do licitante, que comprovem a previa execução de obras de características e complexidade semelhantes as constantes do objeto deste projeto básico, especificando necessariamente o tipo de obra, as indicações dos serviços realizados com suas respectivas unidades de medida e quantidades, bem como o prazo de execução. Os atestados devem atender as parcelas de maior relevância técnica do objeto licitado, relacionadas na tabela a seguir:

Item	Fonte	Cód.	Descrição	Un.	Quantidade Projeto	Quantidade Capacidade Técnica
------	-------	------	-----------	-----	--------------------	-------------------------------



# PREFEITURA MUNICIPAL DE MIRACATU

## DEPARTAMENTO DE COMPRAS E PROJETOS

Av. Dona Evarista de Castro Ferreira, 360 – Centro – Miracatu/SP

CEP: 13730-000 – Tel: (13) 3847-7000 – Ramal: 218/207

[www.miracatu.sp.gov.br](http://www.miracatu.sp.gov.br)

V.JC- 09.04.2024



### Prefeitura Municipal de Miracatu

Av. Dona Evarista de C. Ferreira, nº 360 – Centro  
CEP: 11850-000 - Miracatu - Estado de São Paulo  
webmail: [www.pmmiracatu.sp.gov.br](http://www.pmmiracatu.sp.gov.br)

tel.: (13) 3847-7000  
e-mail: [obras@miracatu.sp.gov.br](mailto:obras@miracatu.sp.gov.br)

1	COMPOSIÇÃO	3	ADUELA /GALERIA PRÉ-MOLDADA - FORNECIMENTO E INSTALAÇÃO	M	50,00	25,00
2	SINAPI	103946	PLANTIO DE GRAMA ESMERALDA OU SÃO CARLOS OU CURITIBANA, EM PLACAS.	M2	10.905,93	5.452,97
3	Composição	20	POSTE DE AÇO CONICO CONTÍNUO, INCLUSIVE LUMINÁRIAS LED, FORNECIMENTO E INSTALACAO.	UN	43,00	21,50
4	SINAPI	92396	EXECUÇÃO DE PASSEIO EM PISO INTERTRAVADO, COM BLOCO RETANGULAR COR NATURAL DE 20 X 10 CM, ESPESSURA 6 CM.	M2	1.540,02	770,01
5	SINAPI	96385	EXECUÇÃO E COMPACTAÇÃO DE ATERRO COM SOLO PREDOMINANTEMENTE ARGILOSO - EXCLUSIVE SOLO, ESCAVAÇÃO, CARGA E TRANSPORTE.	M3	10.882,71	5.441,36
6	SINAPI	101251	ESCAVAÇÃO VERTICAL PARA INFRAESTRUTURA, COM CARGA, DESCARGA E TRANSPORTE DE SOLO DE 1ª CATEGORIA, COM ESCAVADEIRA HIDRÁULICA (CAÇAMBA: 1,2 M³ / 155HP), FROTA DE 6 CAMINHÕES BASCULANTES DE 18 M³, DMT DE 3 KM E VELOCIDADE MÉDIA 20 KM/H.	M3	6.532,18	3.266,09



# PREFEITURA MUNICIPAL DE MIRACATU

## DEPARTAMENTO DE COMPRAS E PROJETOS

Av. Dona Evarista de Castro Ferreira, 360 – Centro – Miracatu/SP

CEP: 13730-000 – Tel: (13) 3847-7000 – Ramal: 218/207

[www.miracatu.sp.gov.br](http://www.miracatu.sp.gov.br)

V.JC- 09.04.2024



### Prefeitura Municipal de Miracatu

Av. Dona Evarista de C. Ferreira, nº 360 – Centro

CEP: 11850-000 - Miracatu - Estado de São Paulo

webmail: [www.pmmiracatu.sp.gov.br](http://www.pmmiracatu.sp.gov.br)

tel.: (13) 3847-7000

e-mail: [obras@miracatu.sp.gov.br](mailto:obras@miracatu.sp.gov.br)

Será admitido o somatório de atestados para a comprovação da capacidade técnica do licitante.

#### CAPACIDADE TECNICO-PROFISSIONAL

Capacidade técnico-profissional, comprovada por meio da apresentação de Certidões de Acervo Técnico - CAT emitidas pelo Conselho Regional de Engenharia e Agronomia - CREA ou pelo Conselho de Arquitetura e Urbanismo - CAU, conforme o caso, em nome do(s) responsável(is) técnico(s) e/ou membros da equipe técnica que participarão da obra, que demonstre a Anotação de Responsabilidade Técnica - ART ou o Registro de Responsabilidade Técnica - RRT, relativo a execução dos serviços que compõem as parcelas de maior relevância técnica e valor significativo da contratação, a saber:

Item	Natureza dos Serviços / descrição
1	ADUELA/GALERIA PRÉ-MOLDADA - FORNECIMENTO E INSTALAÇÃO
2	PLANTIO DE GRAMA ESMERALDA OU SÃO CARLOS OU CURITIBANA, EM PLACAS.
3	POSTE DE AÇO CONICO CONTÍNUO, INCLUSIVE LUMINÁRIAS LED, FORNECIMENTO E INSTALACAO.
4	EXECUÇÃO DE PASSEIO EM PISO INTERTRAVADO, COM BLOCO RETANGULAR COR NATURAL DE 20 X 10 CM, ESPESSURA 6 CM.
5	EXECUÇÃO E COMPACTAÇÃO DE ATERRO COM SOLO PREDOMINANTEMENTE ARGILOSO - EXCLUSIVE SOLO, ESCAVAÇÃO, CARGA E TRANSPORTE.
6	ESCAVAÇÃO VERTICAL PARA INFRAESTRUTURA, COM CARGA, DESCARGA E TRANSPORTE DE SOLO DE 1ª CATEGORIA, COM ESCAVADEIRA HIDRÁULICA (CAÇAMBA: 1,2 M³ / 155HP), FROTA DE 6 CAMINHÕES BASCULANTES DE 18 M³, DMT DE 3 KM E VELOCIDADE MÉDIA 20 KM/H.



# PREFEITURA MUNICIPAL DE MIRACATU

## DEPARTAMENTO DE COMPRAS E PROJETOS

Av. Dona Evarista de Castro Ferreira, 360 – Centro – Miracatu/SP

CEP: 13730-000 – Tel: (13) 3847-7000 – Ramal: 218/207

[www.miracatu.sp.gov.br](http://www.miracatu.sp.gov.br)

V.JC- 09.04.2024



### Prefeitura Municipal de Miracatu

Av. Dona Evarista de C. Ferreira, nº 360 – Centro

CEP: 11850-000 - Miracatu - Estado de São Paulo

webmail: [www.pmmiracatu.sp.gov.br](mailto:www.pmmiracatu.sp.gov.br)

tel.: (13) 3847-7000

e-mail: [obras@miracatu.sp.gov.br](mailto:obras@miracatu.sp.gov.br)

A comprovação do vínculo profissional pode se dar mediante a apresentação de contrato de trabalho, anotações da CTPS - Carteira de Trabalho e Previdência Social ou, no caso de prestador de serviço autônomo, do respectivo contrato de prestação de serviços. No caso de socio(s), devera o licitante apresentar cópia do contrato social atualizado.

#### EQUIPE TECNICA, MAQUINAS E EQUIPAMENTOS

Declaração de que disporá, na data da contratação, de equipe técnica especializada e dispo-me, bem como as maquinas e/ou equipamentos necessários a execução do objeto licitado.

#### VISITA TECNICA

A visita técnica tem como objetivo verificar as condições locais, avaliar a quantidade e a natureza dos trabalhos, materiais e equipamentos necessários a execução do objeto da licitação, permitindo aos interessados colher as informações e subsídios que julgarem necessários para a elaboração da sua proposta, de acordo com o que o próprio interessado julgar conveniente, não cabendo a Unidade Contratante nenhuma responsabilidade em função de insuficiência dos dados levantados por ocasião da visita técnica.

Poderão ser feitas tantas visitas técnicas quantas cada interessado considerar necessário. As visitas devem ser previamente agendadas e poderão ser realizadas até o dia útil imediatamente anterior a sessão pública.

Competira a cada interessado, quando da visita técnica, fazer-se acompanhar dos técnicos e especialistas que entender suficientes para colher as informações necessárias a elaboração da sua proposta.

As prospecções, investigações técnicas ou quaisquer outros procedimentos que impliquem interferências no local em que serão prestados os serviços deverão ser previamente autorizados pela Unidade Contratante.

O interessado não poderá pleitear modificações nos pregos, nos prazos ou nas condições contratuais, tampouco alegar quaisquer prejuízos ou reivindicar quaisquer benefícios sob a invocação de insuficiência de dados ou de informações sobre o local em que serão executados os serviços objeto da contratação.

O licitante que optar pela não realização da visita técnica devera, para participar do certame, apresentar declaração afirmando que tinha ciência da possibilidade de fazê-la, mas que, ciente dos riscos e consequência envolvidos, optou por formular a proposta sem realizar a visita técnica que lhe havia sido facultada.



# PREFEITURA MUNICIPAL DE MIRACATU

## DEPARTAMENTO DE COMPRAS E PROJETOS

Av. Dona Evarista de Castro Ferreira, 360 – Centro – Miracatu/SP

CEP: 13730-000 – Tel: (13) 3847-7000 – Ramal: 218/207

[www.miracatu.sp.gov.br](http://www.miracatu.sp.gov.br)

V.JC- 09.04.2024



### Prefeitura Municipal de Miracatu

Av. Dona Evarista de C. Ferreira, nº 360 – Centro

CEP: 11850-000 - Miracatu - Estado de São Paulo

webmail: [www.pmmiracatu.sp.gov.br](http://www.pmmiracatu.sp.gov.br)

tel.: (13) 3847-7000

e-mail: [obras@miracatu.sp.gov.br](mailto:obras@miracatu.sp.gov.br)

#### 9. ESTIMATIVAS DO VALOR DA CONTRATAÇÃO

O custo estimado total da contratação é de R\$4.272.647,98 (Quatro milhões, duzentos e setenta e dois mil, seiscentos e quarenta e sete reais e noventa e oito centavos), conforme custos unitários apostos na tabela em anexo.

Miracatu, 14 de abril de 2024.

**Thiago Martins Linhares Lopes**

CREA: 507.002.826-6

Diretor do Departamento de Obras e Planejamento Urbano



# **PREFEITURA MUNICIPAL DE MIRACATU**

## **DEPARTAMENTO DE COMPRAS E PROJETOS**

Av. Dona Evarista de Castro Ferreira, 360 – Centro – Miracatu/SP

CEP: 13730-000 – Tel: (13) 3847-7000 – Ramal: 218/207

[www.miracatu.sp.gov.br](http://www.miracatu.sp.gov.br)

V.JC- 09.04.2024

### **ANEXO II**

### **PROJETOS**

**DEVIDO AO TAMANHO DOS ARQUIVOS, OS MESMOS ESTÃO DISPONÍVEIS  
ATRAVÉS DO LINK E NO PORTAL DA TRANSPARÊNCIA**

<https://bit.ly/Anexos-CP-13-24>





# **PREFEITURA MUNICIPAL DE MIRACATU**

## **DEPARTAMENTO DE COMPRAS E PROJETOS**

Av. Dona Evarista de Castro Ferreira, 360 – Centro – Miracatu/SP

CEP: 13730-000 – Tel: (13) 3847-7000 – Ramal: 218/207

[www.miracatu.sp.gov.br](http://www.miracatu.sp.gov.br)

V.JC- 09.04.2024

### **ANEXO III**

#### **PLANILHA ORÇAMENTÁRIA**

**CONCORRÊNCIA ELETRÔNICA Nº13/2024**

**PROCESSO Nº 2.539/2024**

Link dos anexos:

<https://bit.ly/Anexos-CP-13-24>



# PREFEITURA MUNICIPAL DE MIRACATU

## DEPARTAMENTO DE COMPRAS E PROJETOS

Av. Dona Evarista de Castro Ferreira, 360 – Centro – Miracatu/SP

CEP: 13730-000 – Tel: (13) 3847-7000 – Ramal: 218/207

[www.miracatu.sp.gov.br](http://www.miracatu.sp.gov.br)

V.J.C. 09.04.2024

**CAIXA**

PO - PLANILHA ORÇAMENTÁRIA  
Orçamento Base para Licitação - OGU

Grau de Sigilo  
#PUBLICO

Nº OPERAÇÃO	Nº SICONV	PROponente / TOMADOR	APÉLIDO DO EMPREENDIMENTO	BDI 1	BDI 2	BDI 3
1079943-90	919208/2021	Prefeitura Municipal de Miracatu	Construção de Portal	19,96%	13,72%	0,00%
LOCALIDADE SINAPI	DATA BASE	DESCRIÇÃO DO LOTE	MUNICÍPIO / UF			
SÃO PAULO	02/24 (N. DES.)	Construção de Portal e Revitalização de infraestrutura urbana da Praça Espaço	Miracatu/SP			

Item	Fonte	Código	Descrição	Unidade	Quantidade	Custo Unitário (sem BDI) (R\$)	BDI (%)	Preço Unitário (com BDI) (R\$)	Preço Total (R\$)
<b>Construção de Portal e Revitalização de infraestrutura urbana da Praça Espaço Livre Antônio Jorge Tuzino, no município de</b>									
<b>1.1. SERVIÇOS PRELIMINARES</b>									
<b>1.1.0.1. PLACA DE OBRA (PARA CONSTRUÇÃO CIVIL) EM CHAPA GALVANIZADA 'N. 22', ADESIVADA, DE 2,4 X 1,2' M (SEM POSTES PARA FIXAÇÃO)</b>									
	SINAPI	4613		M2	6,00	250,00	BDI 1	299,90	1.799,40
<b>1.1.0.2. Suporte para placa de sinalização em madeira de lei tratada 8 x 8 cm - fornecimento e implantação</b>									
	SICRO	5216111		un	2,00	113,26	BDI 1	135,87	271,74
<b>1.2. ADMINISTRAÇÃO LOCAL</b>									
<b>1.2.0.1. ADMINISTRAÇÃO LOCAL</b>									
	Composição	1		MÊS	12,00	7.696,88	BDI 1	9.235,58	110.826,96
<b>1.2.0.2. Mobilização de pessoal, máquinas e equipamentos</b>									
	CPU	2		un	1,00	5.019,69	BDI 1	6.021,86	6.021,86
<b>1.2.0.3. Desmobilização de pessoal, máquinas e equipamentos</b>									
	CDHU	12.12.010		TX	1,00	38.455,11	BDI 1	42.531,95	42.531,95
<b>1.2.0.4. Taxa de mobilização e desmobilização de equipamentos para execução de estaca tipo hélice contínua em solo</b>									
	CDHU	02.02.130		UNMES	12,00	1.451,79	BDI 1	1.741,57	20.896,84
<b>1.2.0.5. Locação de container tipo escritório com 1 vaso sanitário, 1 lavatório e 1 ponto para chuveiro - área mínima de 13,80 m²</b>									
	CDHU	02.02.140		UNMES	12,00	1.319,40	BDI 1	1.582,75	18.993,00
<b>1.2.0.6. Locação de container tipo sanitário com 2 vasos sanitários, 2 lavatórios, 2 mictórios e 4 pontos para chuveiro - área mínima de 13,80 m²</b>									
	CDHU	02.02.150		UNMES	12,00	879,78	BDI 1	1.055,38	12.664,56
<b>1.3. REURBANIZAÇÃO DO CANAL</b>									
<b>1.3.1. MOVIMENTAÇÃO DE TERRA</b>									
<b>1.3.1.1. ESCAVAÇÃO VERTICAL PARA INFRAESTRUTURA, COM CARGA, DESCARGA E TRANSPORTE DE SOLO DE 1ª CATEGORIA, COM ESCAVADEIRA HIDRÁULICA (CAÇAMBA: 1,2 M³ / 155 HP), FROTA DE 3 CAMINHÕES BASCULANTES DE 14 M³, DMT ATÉ 1 KM E VELOCIDADE MÉDIA 20 KM/H. AF: 05/2020</b>									
	SINAPI	101232		M3	4.350,53	9,71	BDI 1	11,65	50.683,67
<b>1.3.1.2. ESCAVAÇÃO VERTICAL PARA INFRAESTRUTURA, COM CARGA, DESCARGA E TRANSPORTE DE SOLO DE 1ª CATEGORIA, COM ESCAVADEIRA HIDRÁULICA (CAÇAMBA: 1,2 M³ / 155 HP), FROTA DE 6 CAMINHÕES BASCULANTES DE 18 M³, DMT DE 3 KM E VELOCIDADE MÉDIA 20 KM/H. AF: 05/2020</b>									
	SINAPI	101251		M3	6.532,18	17,82	BDI 1	21,38	139.658,01
<b>1.3.1.3. EXECUÇÃO E COMPACTAÇÃO DE ATERRO COM SOLO PREDOMINANTEMENTE ARGILOSO - EXCLUSIVE SOLO, ESCAVAÇÃO, CARGA E TRANSPORTE. AF: 11/2019</b>									
	SINAPI	96385		M3	10.882,71	12,18	BDI 1	14,61	158.996,38
<b>1.3.2. REVESTIMENTO</b>									
<b>1.3.2.1. PLANTIO DE GRAMA ESMERALDA OU SÃO CARLOS OU CURITIBANA, EM PLACAS. AF: 05/2022</b>									
	SINAPI	103946		M2	10.905,93	22,44	BDI 1	26,92	293.587,64
<b>1.3.3. DRENAGEM A COMPLEMENTAR</b>									
<b>1.3.3.1. Corpo de BSTD D = 1,50 m PA2 - área, brita e pedra de mão comercial</b>									
	SICRO	0804050		m	25,00	1.626,43	BDI 1	1.991,07	48.776,75
<b>1.3.3.2. BOCA PARA BUEIRO SIMPLES TUBULAR D = 150 CM EM CONCRETO, ALAS COM ESCOSIDADE DE 30°, INCLUINDO FORMAS E MATERIAIS. AF: 07/2021</b>									
	SINAPI	102754		UN	1,00	20.543,28	BDI 1	24.643,72	24.643,72
<b>1.4. READEQUAÇÃO DA TRAVESSIA - Av. DONA EVARISTA</b>									
									1.628.456,18

PlnV3.0.4

1 / 8

**CAIXA**

PO - PLANILHA ORÇAMENTÁRIA  
Orçamento Base para Licitação - OGU

Grau de Sigilo  
#PUBLICO

Nº OPERAÇÃO	Nº SICONV	PROponente / TOMADOR	APÉLIDO DO EMPREENDIMENTO	BDI 1	BDI 2	BDI 3
1079943-90	919208/2021	Prefeitura Municipal de Miracatu	Construção de Portal	19,96%	13,72%	0,00%
LOCALIDADE SINAPI	DATA BASE	DESCRIÇÃO DO LOTE	MUNICÍPIO / UF			
SÃO PAULO	02/24 (N. DES.)	Construção de Portal e Revitalização de infraestrutura urbana da Praça Espaço	Miracatu/SP			

Item	Fonte	Código	Descrição	Unidade	Quantidade	Custo Unitário (sem BDI) (R\$)	BDI (%)	Preço Unitário (com BDI) (R\$)	Preço Total (R\$)
<b>Construção de Portal e Revitalização de infraestrutura urbana da Praça Espaço Livre Antônio Jorge Tuzino, no município de</b>									
<b>1.4.1. SERVIÇO PRELIMINAR</b>									
<b>1.4.1.1. DEMOLIÇÃO DE LAJES, EM CONCRETO ARMADO, DE FORMA MECANIZADA COM MARTELETE, SEM REAPROVEITAMENTO. AF: 09/2023</b>									
	SINAPI	97629		M3	17,21	99,65	BDI 1	119,54	2.057,28
<b>1.4.1.2. Demolição (levantamento) mecanizada de pavimento asfáltico, inclusive carregamento, transporte até 1 quilômetro e descarregamento</b>									
	CDHU	03.07.010		M2	210,58	28,77	BDI 1	34,51	7.267,12
<b>1.4.1.3. Fresagem de pavimento asfáltico com espessura até 5 cm, inclusive carregamento, transporte até 1 quilômetro e descarregamento</b>									
	CDHU	03.07.050		M2	623,32	12,64	BDI 1	15,16	9.449,53
<b>1.4.1.4. CARGA, MANOBRA E DESCARGA DE ENTULHO EM CAMINHÃO BASCULANTE 18 M³ - CARGA COM ESCAVADEIRA HIDRÁULICA (CAÇAMBA DE 0,80 M³ / 111 HP) E DESCARGA LIVRE (UNIDADE: M3). AF: 07/2020</b>									
	SINAPI	100984		M3	17,21	8,58	BDI 1	10,77	185,35
<b>1.4.1.5. TRANSPORTE COM CAMINHÃO BASCULANTE DE 18 M³ EM VIA URBANA PAVIMENTADA, DMT ATÉ 30 KM (UNIDADE: M3XKM). AF: 07/2020</b>									
	SINAPI	98677		M3XKM	95,38	1,87	BDI 1	2,24	215,89
<b>1.4.1.6. ESCAVAÇÃO MECANIZADA DE VALA COM PROF. MAIOR QUE 4,5 M ATÉ 6,0 M (MÉDIA MONTANTE E JUSANTE) COM COMPOSIÇÃO POR TRENCHO, ESCAVADEIRA (1,2 M3), LARG. DE 1,5 M A 2,5 M, EM SOLO MOLE, EM LOCAIS COM ALTO NÍVEL DE INTERFERÊNCIA. AF: 02/2021</b>									
	SINAPI	102289		M3	59,38	10,95	BDI 1	13,14	780,25
<b>1.4.1.7. ESCAVAÇÃO VERTICAL PARA INFRAESTRUTURA, COM CARGA, DESCARGA E TRANSPORTE DE SOLO DE 1ª CATEGORIA, COM ESCAVADEIRA HIDRÁULICA (CAÇAMBA: 1,2 M³ / 155 HP), FROTA DE 6 CAMINHÕES BASCULANTES DE 18 M³, DMT DE 3 KM E VELOCIDADE MÉDIA 20 KM/H. AF: 05/2020</b>									
	SINAPI	101251		M3	1.687,45	17,82	BDI 1	21,38	36.077,58
<b>1.4.1.8. CARGA, MANOBRA E DESCARGA DE SOLOS E MATERIAIS GRANULARES EM CAMINHÃO BASCULANTE 18 M³ - CARGA COM ESCAVADEIRA HIDRÁULICA (CAÇAMBA DE 1,20 M³ / 155 HP) E DESCARGA LIVRE (UNIDADE: M3). AF: 07/2020</b>									
	SINAPI	100980		M3	59,38	6,41	BDI 1	7,69	456,63
<b>1.4.1.9. TRANSPORTE COM CAMINHÃO BASCULANTE DE 18 M³ EM VIA URBANA PAVIMENTADA, DMT ATÉ 30 KM (UNIDADE: M3XKM). AF: 07/2020</b>									
	SINAPI	98677		M3XKM	428,90	1,87	BDI 1	2,24	960,74
<b>1.4.1.10. Remoção de poste de concreto</b>									
	CDHU	04.21.130		UN	2,00	275,82	BDI 1	330,87	661,74
<b>1.4.1.11. Retirada de guarda-corpo ou gradil em geral</b>									
	CDHU	04.05.100		M2	24,62	31,60	BDI 1	37,91	933,34
<b>1.4.1.12. Remoção de tubos de concreto com diâmetro de 1,20 m a 1,50 m em valas e bueiros</b>									
	SICRO	1600405		m	68,29	11,57	BDI 1	14,36	980,54
<b>1.4.2. IMPLANTAÇÃO DE LINHA DUPLA BUEIRO CELULAR CONCRETO</b>									
<b>1.4.2.1. ADIELA GALERIA PRÉ-MOLDADA - FORNECIMENTO E INSTALAÇÃO BOCA PARA BUEIRO DUPLO CELULAR 300 X 300 CM EM CONCRETO, ALAS COM ESCOSIDADE DE 30°, INCLUINDO FORMAS E MATERIAIS. AF: 07/2021</b>									
	COMPOSIÇÃO	3		M	50,00	9.538,86	BDI 1	11.442,82	572.141,00
<b>1.4.2.2. BOCA PARA BUEIRO DUPLO CELULAR 300 X 300 CM EM CONCRETO, ALAS COM ESCOSIDADE DE 30°, INCLUINDO FORMAS E MATERIAIS. AF: 07/2021</b>									
	SINAPI	102758		UN	2,00	45.917,84	BDI 1	55.083,04	110.166,08
<b>1.4.2.3. Lastro ou fundação em racheio mecanizado</b>									
	CDHU	11.16.140		M3	150,21	234,95	BDI 1	281,65	42.336,69

PlnV3.0.4

2 / 8



# PREFEITURA MUNICIPAL DE MIRACATU

## DEPARTAMENTO DE COMPRAS E PROJETOS

Av. Dona Evarista de Castro Ferreira, 360 – Centro – Miracatu/SP

CEP: 13730-000 – Tel: (13) 3847-7000 – Ramal: 218/207

[www.miracatu.sp.gov.br](http://www.miracatu.sp.gov.br)

V.JC- 09.04.2024

### CAIXA

PO - PLANILHA ORÇAMENTÁRIA  
Orçamento Base para Licitação - OGU

Grau de Sigilo  
#PUBLICO

Nº OPERAÇÃO	Nº SICONV	PROponente / TOMADOR	APELIDO DO EMPREENDIMENTO							
1079943-90	919208/2021	Prefeitura Municipal de Miracatu	Construção de Portal	BDI 1	BDI 2	BDI 3				
LOCALIDADE SINAPI	DATA BASE	DESCRIÇÃO DO LOTE	MUNICÍPIO / UF	BDI 1	BDI 2	BDI 3				
SAO PAULO	02-24 (N. DES.)	Construção de Portal e Revitalização de infraestrutura urbana da Praça Espaço	Miracatu/SP	19,96%	13,72%	0,00%				
<b>Construção de Portal e Revitalização de infraestrutura urbana da Praça Espaço Livre Antônio Jorge Tuzino, no município de</b>										
Item	Fonte	Código	Descrição	Unidade	Quantidade	Custo Unitário (sem BDI) (R\$)	BDI (%)	Preço Unitário (com BDI) (R\$)	Preço Total (R\$)	
<b>1.4.2.4.</b> SINAPI 96624 LASTRO COM MATERIAL GRANULAR (PEDRA BRITADA N 2), APLICADO EM PISOS OU LAJES SOBRE SOLO, ESPESSURA DE "10 CM" AF_01/2024										
<b>1.4.2.5.</b> SINAPI 95241 LASTRO DE CONCRETO MAGRO, APLICADO EM PISOS, LAJES SOBRE SOLO OU RADEIRS, ESPESSURA DE 5 CM AF_01/2024										
<b>1.4.2.6.</b> SINAPI 94304 ATERRO MECANIZADO DE VALA COM ESCAVADEIRA HIDRÁULICA, (CAPACIDADE DA CAÇAMBA: 0,8 M³ / POTÊNCIA: 111 HP), LARGURA ATÉ 2,5 M, PROFUNDIDADE ATÉ 1,5 M, COM SOLO ARGILO-ARENOSO. AF_08/2023										
<b>1.4.3. RECOMPOSIÇÃO PAVIMENTO</b>										
<b>1.4.3.1.</b> SINAPI 96400 EXECUÇÃO E COMPACTAÇÃO DE BASE E OU SUB BASE PARA PAVIMENTAÇÃO DE MACADAME SECO - EXCLUSIVELY CARGA E TRANSPORTE AF_11/2019										
<b>1.4.3.2.</b> SINAPI 96396 EXECUÇÃO E COMPACTAÇÃO DE BASE E OU SUB BASE PARA PAVIMENTAÇÃO DE BRITA GRADUADA SIMPLIS - EXCLUSIVELY CARGA E TRANSPORTE AF_11/2019										
<b>1.4.3.3.</b> SINAPI 100980 CARGA, MANOBRAS E DESCARGA DE SOLOS E MATERIAS GRANULARES EM CAMINHÃO BASCULANTE 18 M³ - CARGA COM ESCAVADEIRA HIDRÁULICA (CAÇAMBA DE 1,20 M³ / 156 HP) E DESCARGA LIVRE (UNIDADE: M3) AF_07/2020										
<b>1.4.3.4.</b> SINAPI 95677 TRANSPORTE COM CAMINHÃO BASCULANTE DE 18 M³, EM VIA URBANA PAVIMENTADA, DMT ATÉ 30 KM (UNIDADE: M3XKM) AF_07/2020										
<b>1.4.3.5.</b> CDHU 54.03.230 Imprimação betuminosa ligante										
<b>1.4.3.6.</b> CDHU 54.03.240 EXECUÇÃO DE PAVIMENTO COM APLICAÇÃO DE CONCRETO ASFÁLTICO, CAMADA DE ROLAMENTO - EXCLUSIVELY CARGA E TRANSPORTE AF_11/2019										
<b>1.4.3.7.</b> SINAPI 95995 CARGA DE MISTURA ASFÁLTICA EM CAMINHÃO BASCULANTE 18 M³ (UNIDADE: M3) AF_07/2020										
<b>1.4.3.8.</b> SINAPI 100988 TRANSPORTE COM CAMINHÃO BASCULANTE DE 18 M³, EM VIA URBANA PAVIMENTADA, DMT ATÉ 30 KM (UNIDADE: M3XKM) AF_07/2020										
<b>1.4.3.9.</b> SINAPI 95677 TRANSPORTE COM CAMINHÃO BASCULANTE DE 18 M³, EM VIA URBANA PAVIMENTADA, DMT ATÉ 30 KM (UNIDADE: M3XKM) AF_07/2020										
<b>1.5. PORTAL PORTICO ENTRADA DA CIDADE</b>										
<b>1.5.1. ESTRUTURA DE CONCRETO</b>										
<b>1.5.1.1.</b> SINAPI 100651 ESTACA HÉLICE CONTÍNUA, DIÂMETRO DE 30 CM, INCLUSIVE CONCRETO FCK=30MPA E ARMADURA MÍNIMA (EXCLUSIVELY BOMBAMENTO, MOBILIZAÇÃO E DESMOBILIZAÇÃO) AF_12/2019_PA										
<b>1.5.1.2.</b> SINAPI 96540 FABRICAÇÃO, MONTAGEM E DESMONTAGEM DE FÓRMA PARA BLOCO DE CORDAMENTO, EM CHAPA DE MADEIRA COMPENSADA RESINADA, E=17 MM, 4 UTILIZAÇÕES AF_01/2024										

PNV3.0.4

3 / 6

### CAIXA

PO - PLANILHA ORÇAMENTÁRIA  
Orçamento Base para Licitação - OGU

Grau de Sigilo  
#PUBLICO

Nº OPERAÇÃO	Nº SICONV	PROponente / TOMADOR	APELIDO DO EMPREENDIMENTO							
1079943-90	919208/2021	Prefeitura Municipal de Miracatu	Construção de Portal	BDI 1	BDI 2	BDI 3				
LOCALIDADE SINAPI	DATA BASE	DESCRIÇÃO DO LOTE	MUNICÍPIO / UF	BDI 1	BDI 2	BDI 3				
SAO PAULO	02-24 (N. DES.)	Construção de Portal e Revitalização de infraestrutura urbana da Praça Espaço	Miracatu/SP	19,96%	13,72%	0,00%				
Item	Fonte	Código	Descrição	Unidade	Quantidade	Custo Unitário (sem BDI) (R\$)	BDI (%)	Preço Unitário (com BDI) (R\$)	Preço Total (R\$)	
<b>Construção de Portal e Revitalização de infraestrutura urbana da Praça Espaço Livre Antônio Jorge Tuzino, no município de</b>										
<b>1.5.1.3.</b> SINAPI 96557 CONCRETAGEM DE BLOCO DE CORDAMENTO OU VIGA BALDRAME, FCK 30 MPa, COM USO DE BOMBA - LANÇAMENTO, ADENSAMENTO E ACABAMENTO AF_01/2024										
<b>1.5.1.4.</b> SINAPI 96543 ARMADAÇÃO DE BLOCO UTILIZANDO AÇO CA-60 DE 5 MM - MONTAGEM AF_01/2024										
<b>1.5.1.5.</b> SINAPI 96544 ARMADAÇÃO DE BLOCO UTILIZANDO AÇO CA-50 DE 6,3 MM - MONTAGEM AF_01/2024										
<b>1.5.1.6.</b> SINAPI 96545 ARMADAÇÃO DE BLOCO UTILIZANDO AÇO CA-50 DE 8 MM - MONTAGEM AF_01/2024										
<b>1.5.1.7.</b> SINAPI 96546 ARMADAÇÃO DE BLOCO UTILIZANDO AÇO CA-50 DE 10 MM - MONTAGEM AF_01/2024										
<b>1.5.1.8.</b> SINAPI 104921 ARMADAÇÃO DE BLOCO, SAPATA ISOLADA, VIGA BALDRAME E SAPATA CORRIDA UTILIZANDO AÇO CA-50 DE 16 MM - MONTAGEM AF_01/2024										
<b>1.5.1.9.</b> COMPOSIÇÃO 95992 ((COMPOSIÇÃO REPRESENTATIVA) EXECUÇÃO DE ESTRUTURAS DE CONCRETO ARMADO CONVENCIONAL, PARA EDIFICAÇÃO HABITACIONAL MULTIFAMILIAR (PRÉDIO), FCK = 25 MPa AF_01/2017										
<b>1.5.2. ESTRUTURA METÁLICA</b>										
<b>1.5.2.1.</b> CDHU 15.03.150 Fornecimento e montagem de estrutura metálica em perfil metálico, sem pintura										
<b>1.5.2.2.</b> SINAPI 100729 PINTURA COM TINTA EPOXIDICA DE ACABAMENTO PULVERIZADA SOBRE PERFIL METALICO EXECUTADO EM FABRICA (POR DEMÃO) AF_01/2020_PA										
<b>1.5.3. FECHAMENTO DAS ESTRUTURAS E REVESTIMENTOS</b>										
<b>1.5.3.1.</b> CDHU 14.31.030 Fechoamento em placa cerâmica com espessura de 12 mm										
<b>1.5.3.2.</b> SINAPI 96128 APLICAÇÃO MANUAL DE MASSA ACRILICA EM SUPERFÍCIES EXTERNAS DE SACADA DE EDIFÍCIOS DE MÚLTIPLOS PAVIMENTOS, UMA DEMÃO AF_05/2017										
<b>1.5.3.3.</b> SINAPI 88413 APLICAÇÃO MANUAL DE FUNDO SELADOR ACRILICO EM SUPERFÍCIES EXTERNAS DE SACADA DE EDIFÍCIOS DE MÚLTIPLOS PAVIMENTOS. AF_06/2014										
<b>1.5.3.4.</b> SINAPI 88420 APLICAÇÃO MANUAL DE PINTURA COM TINTA TEXTURIZADA ACRILICA EM SUPERFÍCIES EXTERNAS DE SACADA DE EDIFÍCIOS DE MÚLTIPLOS PAVIMENTOS, UMA COR AF_06/2014										
<b>1.5.4. PEGAS ESPECIAIS ESTRUTURADAS E REVESTIDAS EM ACM</b>										
<b>1.5.4.1.</b> Cotação 10 PORTAL UNIDADE 1,00 749.290,00 BDI 2 852.092,59										
<b>1.5.5. ILUMINAÇÃO</b>										
<b>1.5.5.1.</b> SINAPI 91854 ELETRODUTO FLEXIVEL CORRUGADO, PVC, DN 25 MM (3/4"), PARA CIRCUITOS TERMINAIS, INSTALADO EM PAREDE - FORNECIMENTO E INSTALAÇÃO AF_03/2023										
<b>1.5.5.2.</b> SINAPI 93655 DISJUNTOR MONOPOLAR TIPO DIN, CORRENTE NOMINAL DE 20A - FORNECIMENTO E INSTALAÇÃO AF_10/2020										

PNV3.0.4

4 / 6





# PREFEITURA MUNICIPAL DE MIRACATU

## DEPARTAMENTO DE COMPRAS E PROJETOS

Av. Dona Evarista de Castro Ferreira, 360 – Centro – Miracatu/SP

CEP: 13730-000 – Tel: (13) 3847-7000 – Ramal: 218/207

[www.miracatu.sp.gov.br](http://www.miracatu.sp.gov.br)

V.J.C- 09.04.2024

### CAIXA

PO - PLANILHA ORÇAMENTÁRIA  
Orçamento Base para Licitação - OGU

Grau de Sigilo  
#PUBLICO

Nº OPERAÇÃO 1079943-90	Nº SICOMV 919208/2021	PROponente / TOMADOR Prefeitura Municipal de Miracatu	APELIDO DO EMPREENDIMENTO Construção de Portal	BDI 1 19,96%	BDI 2 13,72%	BDI 3 0,00%
LOCALIDADE SINAPI SAO PAULO	DATA BASE 02-24 (N. DES.)	DESCRIÇÃO DO LOTE Construção de Portal e Revitalização de infraestrutura urbana da Praça Espaço	MUNICÍPIO / UF Miracatu/SP			

Item	Fonte	Código	Descrição	Unidade	Quantidade	Custo Unitário (sem BDI) (R\$)	BDI (%)	Preço Unitário (com BDI) (R\$)	Preço Total (R\$)
<b>Construção de Portal e Revitalização de infraestrutura urbana da Praça Espaço Livre Antônio Jorge Tuzino, no município de</b>									
1.6.3.8.	SINAPI	87889	CHAPISCO APLICADO EM ALVENARIA (SEM PRESENÇA DE VÃOS) E ESTRUTURAS DE CONCRETO DE FACHADA, COM ROLO PARA TEXTURA ACRÍLICA, ARGAMASSA TRACO 1:1 E EMULSÃO POLIMÉRICA (ADESIVO) COM PREPARO EM BETONEIRA 400L. AF_10/2022	M2	1.776,00	9,52	BDI 1	11,42	20.281,92
1.6.4.			<b>CALÇADAS E PISTA DE CAMINHADA</b>						<b>238.743,19</b>
1.6.4.1.	SINAPI	92396	EXECUÇÃO DE PASSEIO EM PISO INTERTRAVADO, COM BLOCO RETANGULAR COR NATURAL DE 20 X 10 CM, ESPESURA 6 CM. AF_10/2022	M2	1.540,02	96,66	BDI 1	115,95	178.965,32
1.6.4.2.	CDHU	54.03.230	Impressão betuminosa ligante	M2	692,62	7,47	BDI 1	8,96	6.205,88
1.6.4.3.	SINAPI	95995	EXECUÇÃO DE PAVIMENTO COM APLICAÇÃO DE CONCRETO ASFALTICO, CAMADA DE ROLAMENTO - EXCLUSIVAMENTE CARGA E TRANSPORTE. AF_11/2019	M3	24,24	1.443,58	BDI 1	1.731,72	41.976,89
1.6.4.4.	SINAPI	100386	CARGA DE MISTURA ASFALTICA EM CAMINHÃO BASCULANTE 18 M³ (UNIDADE: M3). AF_07/2020	M3	24,24	11,14	BDI 1	13,36	323,85
1.6.4.5.	SINAPI	96677	TRANSPORTE COM CAMINHÃO BASCULANTE DE 18 M³, EM VIA URBANA PAVIMENTADA, DMT ATE 30 KM (UNIDADE: M3XKM). AF_07/2020	M3XKM	155,15	1,87	BDI 1	2,24	347,54
1.6.4.6.	CDHU	54.03.240	Impressão betuminosa impermeabilizante	M2	692,62	14,63	BDI 1	17,79	12.321,71
1.6.5.			<b>GUIAS E SARJETAS</b>						<b>21.343,91</b>
1.6.5.1.	SINAPI	94273	ASSENTAMENTO DE GUIA (MEIO-FIO) EM TRECHO RETO, CONFECCIONADA EM CONCRETO PRÉ-FABRICADO, DIMENSÕES 100X15X13X30 CM (COMPRIMENTO X BASE INFERIOR X BASE SUPERIOR X ALTURA). AF_01/2024	M	235,34	45,39	BDI 1	54,45	12.814,26
1.6.5.2.	SINAPI	94274	ASSENTAMENTO DE GUIA (MEIO-FIO) EM TRECHO CURVO, CONFECCIONADA EM CONCRETO PRÉ-FABRICADO, DIMENSÕES 100X15X13X30 CM (COMPRIMENTO X BASE INFERIOR X BASE SUPERIOR X ALTURA). AF_01/2024	M	49,72	48,82	BDI 1	58,56	2.911,60
1.6.5.3.	SINAPI	94267	GUIA (MEIO-FIO) E SARJETA CONJUGADOS DE CONCRETO, MOLDADA IN LOCO EM TRECHO RETO COM EXTRUSORA, 45 CM BASE (15 CM BASE DA GUIA + 30 CM BASE DA SARJETA) X 22 CM ALTURA. AF_01/2024	M	74,89	56,58	BDI 1	67,87	5.069,21
1.6.5.4.	SINAPI	94268	GUIA (MEIO-FIO) E SARJETA CONJUGADOS DE CONCRETO, MOLDADA IN LOCO EM TRECHO CURVO COM EXTRUSORA, 45 CM BASE (15 CM BASE DA GUIA + 30 CM BASE DA SARJETA) X 22 CM ALTURA. AF_01/2024	M	7,16	63,72	BDI 1	76,44	548,84
1.6.6.			<b>SINALIZAÇÃO</b>						<b>1.678,01</b>
1.6.6.1.	SINAPI	102512	PINTURA DE EIXO VIÁRIO SOBRE ASFALTO COM TINTA RETRORREFLETIVA A BASE DE RESINA ACRÍLICA COM MICROESFERAS DE VIDRO, APLICAÇÃO MECÂNICA COM DEMARCADORA AUTOPROPULSADA. AF_09/2021	M	228,30	6,13	BDI 1	7,35	1.678,01

PMV3.0.4

7 / 8

### CAIXA

PO - PLANILHA ORÇAMENTÁRIA  
Orçamento Base para Licitação - OGU

Grau de Sigilo  
#PUBLICO

Nº OPERAÇÃO 1079943-90	Nº SICOMV 919208/2021	PROponente / TOMADOR Prefeitura Municipal de Miracatu	APELIDO DO EMPREENDIMENTO Construção de Portal	BDI 1 19,96%	BDI 2 13,72%	BDI 3 0,00%
LOCALIDADE SINAPI SAO PAULO	DATA BASE 02-24 (N. DES.)	DESCRIÇÃO DO LOTE Construção de Portal e Revitalização de infraestrutura urbana da Praça Espaço	MUNICÍPIO / UF Miracatu/SP			

Item	Fonte	Código	Descrição	Unidade	Quantidade	Custo Unitário (sem BDI) (R\$)	BDI (%)	Preço Unitário (com BDI) (R\$)	Preço Total (R\$)
<b>Construção de Portal e Revitalização de infraestrutura urbana da Praça Espaço Livre Antônio Jorge Tuzino, no município de</b>									
Encargos sociais: Para elaboração deste orçamento, foram utilizados os encargos sociais do SINAPI para a Unidade da Federação indicada.									
Observações:									
Foi considerado arredondamento de duas casas decimais para Quantidade; Custo Unitário; BDI; Preço Unitário; Preço Total.									
Siglas da Composição do Investimento: RA - Rateio proporcional entre Repasse e Contrapartida; RP - 100% Repasse; CP - 100% Contrapartida; DU - 100% Outros									

Miracatu/SP

Local

quarta-feira, 17 de abril de 2024

Data

Responsável Técnico

Nome: Thiago Martins Linhares Lopes

CREA/CAU: 033.577.078-96

ART/RRT: 0

PMV3.0.4

8 / 8



# PREFEITURA MUNICIPAL DE MIRACATU

## DEPARTAMENTO DE COMPRAS E PROJETOS

Av. Dona Evarista de Castro Ferreira, 360 – Centro – Miracatu/SP

CEP: 13730-000 – Tel: (13) 3847-7000 – Ramal: 218/207

[www.miracatu.sp.gov.br](http://www.miracatu.sp.gov.br)

V.JC- 09.04.2024



### Quadro de Composição do BDI

Grau de Sigilo  
#PUBLICO

Nº OPERAÇÃO 1079943-90	Nº SICONV 919208/2021	PROponente / TOMADOR Prefeitura Municipal de Miracatu
---------------------------	--------------------------	----------------------------------------------------------

**APELIDO DO EMPREENDIMENTO / DESCRIÇÃO DO LOTE**  
 Construção de Portal / Construção de Portal e Revitalização de infraestrutura urbana da Praça Espaço Livre Antônio Jorge Tuzino, no município de

Conforme legislação tributária municipal, definir estimativa de percentual da base de cálculo para o ISS:	60,00%
Sobre a base de cálculo, definir a respectiva alíquota do ISS (entre 2% e 5%):	4,00%

### BDI 1

**TIPO DE OBRA**  
 Construção de Praças Urbanas, Rodovias, Ferrovias e recapeamento e pavimentação de vias urbanas

Itens	Siglas	% Adotado
Administração Central	AC	3,80%
Seguro e Garantia	SG	0,32%
Risco	R	0,50%
Despesas Financeiras	DF	1,02%
Lucro	L	6,64%
Tributos (impostos COFINS 3%, e PIS 0,65%)	CP	3,65%
Tributos (ISS, variável de acordo com o município)	ISS	2,40%
Tributos (Contribuição Previdenciária sobre a Receita Bruta - 0% ou 4,5% - Desoneração)	CPRB	0,00%
BDI SEM desoneração (Fórmula Acórdão TCU)	BDI PAD	19,96%

Os valores de BDI foram calculados com o emprego da fórmula:

$$BDI = \frac{(1+AC + S + R + G) * (1 + DF) * (1+L)}{(1-CP-ISS-CRPB)} - 1$$

Declaro para os devidos fins que, conforme legislação tributária municipal, a base de cálculo deste tipo de obra corresponde à 60%, com a respectiva alíquota de 4%.

Declaro para os devidos fins que o regime de Contribuição Previdenciária sobre a Receita Bruta adotado para elaboração do orçamento foi SEM Desoneração, e que esta é a alternativa mais adequada para a Administração Pública.

Observações:

Area for observations (yellow background)

Miracatu/SP  
Local

quarta-feira, 17 de abril de 2024  
Data

Responsável Técnico  
 Nome: Thiago Martins Linhares Lopes  
 CREA/CAU: 033.577.078-96  
 ART/RRT: 0



# PREFEITURA MUNICIPAL DE MIRACATU

## DEPARTAMENTO DE COMPRAS E PROJETOS

Av. Dona Evarista de Castro Ferreira, 360 – Centro – Miracatu/SP

CEP: 13730-000 – Tel: (13) 3847-7000 – Ramal: 218/207

[www.miracatu.sp.gov.br](http://www.miracatu.sp.gov.br)

V.JC- 09.04.2024

# CAIXA

### Quadro de Composição do BDI

Grau de Sigilo  
#PUBLICO

Nº OPERAÇÃO  
1079943-90

Nº SICONV  
919208/2021

PROponente / TOMADOR  
Prefeitura Municipal de Miracatu

#### APELIDO DO EMPREENDIMENTO / DESCRIÇÃO DO LOTE

Construção de Portal / Construção de Portal e Revitalização de infraestrutura urbana da Praça Espaço Livre Antônio Jorge Tuzino, no município de

Conforme legislação tributária municipal, definir estimativa de percentual da base de cálculo para o ISS:

60,00%

Sobre a base de cálculo, definir a respectiva alíquota do ISS (entre 2% e 5%):

4,00%

### BDI 2

#### TIPO DE OBRA

Fornecimento de Materiais e Equipamentos (aquisição indireta - em conjunto com licitação de obras)

Itens	Siglas	% Adotado
Administração Central	AC	1,50%
Seguro e Garantia	SG	0,30%
Risco	R	0,56%
Despesas Financeiras	DF	0,85%
Lucro	L	3,50%
Tributos (impostos COFINS 3%, e PIS 0,65%)	CP	3,65%
Tributos (ISS, variável de acordo com o município)	ISS	2,40%
Tributos (Contribuição Previdenciária sobre a Receita Bruta - 0% ou 4,5% - Desoneração)	CPRB	0,00%
BDI SEM desoneração (Fórmula Acórdão TCU)	BDI PAD	13,72%

Os valores de BDI foram calculados com o emprego da fórmula:

$$BDI = \frac{(1+AC + S + R + G) * (1 + DF) * (1+L)}{(1-CP-ISS-CRPB)} - 1$$

Declaro para os devidos fins que, conforme legislação tributária municipal, a base de cálculo deste tipo de obra corresponde à 60%, com a respectiva alíquota de 4%.

Declaro para os devidos fins que o regime de Contribuição Previdenciária sobre a Receita Bruta adotado para elaboração do orçamento foi SEM Desoneração, e que esta é a alternativa mais adequada para a Administração Pública.

#### Observações:

Miracatu/SP  
Local

quarta-feira, 17 de abril de 2024  
Data

Responsável Técnico

Nome: Thiago Martins Linhares Lopes

CREA/CAU: 033.577.078-96

ART/RRT: 0

PMv3.0.4

2 / 2



# **PREFEITURA MUNICIPAL DE MIRACATU**

## **DEPARTAMENTO DE COMPRAS E PROJETOS**

Av. Dona Evarista de Castro Ferreira, 360 – Centro – Miracatu/SP

CEP: 13730-000 – Tel: (13) 3847-7000 – Ramal: 218/207

[www.miracatu.sp.gov.br](http://www.miracatu.sp.gov.br)

V.JC- 09.04.2024

### **ANEXO IV**

#### **CRONOGRAMA FÍSICO FINANCEIRO**

**CONCORRÊNCIA ELETRÔNICA Nº 13/2024**

**PROCESSO Nº 2.539/2024**

Link dos anexos: <https://bit.ly/Anexos-CP-13-24>





# PREFEITURA MUNICIPAL DE MIRACATU

## DEPARTAMENTO DE COMPRAS E PROJETOS

Av. Dona Evarista de Castro Ferreira, 360 – Centro – Miracatu/SP

CEP: 13730-000 – Tel: (13) 3847-7000 – Ramal: 218/207

[www.miracatu.sp.gov.br](http://www.miracatu.sp.gov.br)

V.JC- 09.04.2024

### CRONOGRAMA FÍSICO FINANCEIRO

Nº da Operação: 1079943-90  
Nº do Siconv: 919208/2021  
Proponente Tomador: Prefeitura Municipal de Miracatu

#### Descrição do Lote

Construção de Portal e Revitalização de infraestrutura urbana da Praça Espaço L.

Nº da parcela	Parcela	Percentual da Parcela Aproximado	Percentual acumulado aproximado	Valor Acumulado
1	jun/24	1,18%	1,18%	R\$ 50.281,55
2	jul/24	11,60%	12,78%	R\$ 545.888,13
3	ago/24	13,59%	26,37%	R\$ 1.126.520,23
4	set/24	10,84%	37,20%	R\$ 1.589.468,23
5	out/24	5,81%	43,01%	R\$ 1.837.506,22
6	nov/24	1,37%	44,38%	R\$ 1.896.072,88
7	dez/24	8,10%	52,48%	R\$ 2.242.103,73
8	jan/25	11,84%	64,31%	R\$ 2.747.937,44
9	fev/25	16,45%	80,76%	R\$ 3.450.750,87
10	mar/25	0,82%	81,59%	R\$ 3.485.950,27
11	abr/25	9,19%	90,77%	R\$ 3.878.460,12
12	mai/25	9,23%	100,00%	R\$ 4.272.647,98

Nº do Macrosserviço	Macrosserviço	Preço Total	Nº da Parcela	Parcela	Percentual Parcela	Percentual Acumulado	Valor Acumulado
1	SERVIÇOS PRELIMINARES	R\$ 2.071,14	1	jun/24	100,00%	100,00%	R\$ 2.071,14
			2	jul/24	0,00%	0,00%	R\$ 2.071,14
			3	ago/24	0,00%	0,00%	R\$ 2.071,14
			4	set/24	0,00%	0,00%	R\$ 2.071,14
			5	out/24	0,00%	0,00%	R\$ 2.071,14
			6	nov/24	0,00%	0,00%	R\$ 2.071,14
			7	dez/24	0,00%	0,00%	R\$ 2.071,14
			8	jan/25	0,00%	0,00%	R\$ 2.071,14
			9	fev/25	0,00%	0,00%	R\$ 2.071,14
			10	mar/25	0,00%	0,00%	R\$ 2.071,14
			11	abr/25	0,00%	0,00%	R\$ 2.071,14
			12	mai/25	0,00%	0,00%	R\$ 2.071,14



# PREFEITURA MUNICIPAL DE MIRACATU

## DEPARTAMENTO DE COMPRAS E PROJETOS

Av. Dona Evarista de Castro Ferreira, 360 – Centro – Miracatu/SP

CEP: 13730-000 – Tel: (13) 3847-7000 – Ramal: 218/207

[www.miracatu.sp.gov.br](http://www.miracatu.sp.gov.br)

V.J.C- 09.04.2024

2	ADMINISTRAÇÃO LOCAL	R\$ 217.411,22	1	jun/24	8,37%	8,37%	R\$ 18.197,32
			2	jul/24	8,33%	16,70%	R\$ 36.307,67
			3	ago/24	8,33%	25,03%	R\$ 54.418,03
			4	set/24	8,33%	33,36%	R\$ 72.528,38
			5	out/24	8,33%	41,68%	R\$ 90.638,74
			6	nov/24	8,33%	50,02%	R\$ 108.749,09
			7	dez/24	8,33%	58,35%	R\$ 126.859,45
			8	jan/25	8,33%	66,68%	R\$ 144.969,80
			9	fev/25	8,33%	75,01%	R\$ 163.080,16
			10	mar/25	8,33%	83,34%	R\$ 181.190,51
			11	abr/25	8,33%	91,67%	R\$ 199.300,87
			12	mai/25	8,33%	100,00%	R\$ 217.411,22
3	MOVIMENTAÇÃO DE TERRA	R\$ 349.338,07	1	jun/24	0,00%	0,00%	R\$ 0,00
			2	jul/24	30,00%	30,00%	R\$ 104.801,42
			3	ago/24	30,00%	60,00%	R\$ 209.602,84
			4	set/24	30,00%	90,00%	R\$ 314.404,26
			5	out/24	10,00%	100,00%	R\$ 349.338,07
			6	nov/24	0,00%	100,00%	R\$ 349.338,07
			7	dez/24	0,00%	100,00%	R\$ 349.338,07
			8	jan/25	0,00%	100,00%	R\$ 349.338,07
			9	fev/25	0,00%	100,00%	R\$ 349.338,07
			10	mar/25	0,00%	100,00%	R\$ 349.338,07
			11	abr/25	0,00%	100,00%	R\$ 349.338,07
			12	mai/25	0,00%	100,00%	R\$ 349.338,07
4	REVESTIMENTO	R\$ 293.587,64	1	jun/24	0,00%	0,00%	R\$ 0,00
			2	jul/24	0,00%	0,00%	R\$ 0,00
			3	ago/24	0,00%	0,00%	R\$ 0,00
			4	set/24	50,00%	50,00%	R\$ 146.793,82
			5	out/24	50,00%	100,00%	R\$ 293.587,64
			6	nov/24	0,00%	100,00%	R\$ 293.587,64
			7	dez/24	0,00%	100,00%	R\$ 293.587,64
			8	jan/25	0,00%	100,00%	R\$ 293.587,64
			9	fev/25	0,00%	100,00%	R\$ 293.587,64
			10	mar/25	0,00%	100,00%	R\$ 293.587,64
			11	abr/25	0,00%	100,00%	R\$ 293.587,64
			12	mai/25	0,00%	100,00%	R\$ 293.587,64
			1	jun/24	0,00%	0,00%	R\$ 0,00
			2	jul/24	0,00%	0,00%	R\$ 0,00



# PREFEITURA MUNICIPAL DE MIRACATU

## DEPARTAMENTO DE COMPRAS E PROJETOS

Av. Dona Evarista de Castro Ferreira, 360 – Centro – Miracatu/SP

CEP: 13730-000 – Tel: (13) 3847-7000 – Ramal: 218/207

[www.miracatu.sp.gov.br](http://www.miracatu.sp.gov.br)

V.JC- 09.04.2024

5	DRENAGEM A COMPLEMENTAR	R\$ 73.420,47	3	ago/24	40,00%	40,00%	R\$ 29.368,19			
			4	set/24	40,00%	80,00%	R\$ 58.736,38			
			5	out/24	20,00%	100,00%	R\$ 73.420,47			
			6	nov/24	0,00%	100,00%	R\$ 73.420,47			
			7	dez/24	0,00%	100,00%	R\$ 73.420,47			
			8	jan/25	0,00%	100,00%	R\$ 73.420,47			
			9	fev/25	0,00%	100,00%	R\$ 73.420,47			
			10	mar/25	0,00%	100,00%	R\$ 73.420,47			
			11	abr/25	0,00%	100,00%	R\$ 73.420,47			
			12	mai/25	0,00%	100,00%	R\$ 73.420,47			
			6	SERVIÇO PRELIMINAR	R\$ 60.026,19	1	jun/24	50,00%	50,00%	R\$ 30.013,10
						2	jul/24	50,00%	100,00%	R\$ 60.026,19
3	ago/24	0,00%				100,00%	R\$ 60.026,19			
4	set/24	0,00%				100,00%	R\$ 60.026,19			
5	out/24	0,00%				100,00%	R\$ 60.026,19			
6	nov/24	0,00%				100,00%	R\$ 60.026,19			
7	dez/24	0,00%				100,00%	R\$ 60.026,19			
8	jan/25	0,00%				100,00%	R\$ 60.026,19			
9	fev/25	0,00%				100,00%	R\$ 60.026,19			
10	mar/25	0,00%				100,00%	R\$ 60.026,19			
11	abr/25	0,00%				100,00%	R\$ 60.026,19			
12	mai/25	0,00%				100,00%	R\$ 60.026,19			
7	IMPLANTAÇÃO DE LINHA DUPLA BUEIRO CELULAR CONCRETO	R\$ 856.704,27	1	jun/24	0,00%	0,00%	R\$ 0,00			
			2	jul/24	40,00%	40,00%	R\$ 342.681,71			
			3	ago/24	50,00%	90,00%	R\$ 771.033,84			
			4	set/24	10,00%	100,00%	R\$ 856.704,27			
			5	out/24	0,00%	100,00%	R\$ 856.704,27			
			6	nov/24	0,00%	100,00%	R\$ 856.704,27			
			7	dez/24	0,00%	100,00%	R\$ 856.704,27			
			8	jan/25	0,00%	100,00%	R\$ 856.704,27			
			9	fev/25	0,00%	100,00%	R\$ 856.704,27			
			10	mar/25	0,00%	100,00%	R\$ 856.704,27			
			11	abr/25	0,00%	100,00%	R\$ 856.704,27			
			12	mai/25	0,00%	100,00%	R\$ 856.704,27			
			1	jun/24	0,00%	0,00%	R\$ 0,00			
			2	jul/24	0,00%	0,00%	R\$ 0,00			
			3	ago/24	0,00%	0,00%	R\$ 0,00			
			4	set/24	70,00%	70,00%	R\$ 78.203,79			



# PREFEITURA MUNICIPAL DE MIRACATU

## DEPARTAMENTO DE COMPRAS E PROJETOS

Av. Dona Evarista de Castro Ferreira, 360 – Centro – Miracatu/SP

CEP: 13730-000 – Tel: (13) 3847-7000 – Ramal: 218/207

[www.miracatu.sp.gov.br](http://www.miracatu.sp.gov.br)

V.JC- 09.04.2024

8	RECOMPOSIÇÃO PAVIMENTO	R\$ 111.719,70	5	out/24	30,00%	100,00%	R\$ 111.719,70			
			6	nov/24	0,00%	100,00%	R\$ 111.719,70			
			7	dez/24	0,00%	100,00%	R\$ 111.719,70			
			8	jan/25	0,00%	100,00%	R\$ 111.719,70			
			9	fev/25	0,00%	100,00%	R\$ 111.719,70			
			10	mar/25	0,00%	100,00%	R\$ 111.719,70			
			11	abr/25	0,00%	100,00%	R\$ 111.719,70			
			12	mai/25	0,00%	100,00%	R\$ 111.719,70			
			9	ESTRUTURA DE CONCRETO	R\$ 134.854,37	1	jun/24	0,00%	0,00%	R\$ 0,00
						2	jul/24	0,00%	0,00%	R\$ 0,00
						3	ago/24	0,00%	0,00%	R\$ 0,00
						4	set/24	0,00%	0,00%	R\$ 0,00
5	out/24	0,00%				0,00%	R\$ 0,00			
6	nov/24	30,00%				30,00%	R\$ 40.456,31			
7	dez/24	35,00%				65,00%	R\$ 87.655,34			
8	jan/25	35,00%				100,00%	R\$ 134.854,37			
9	fev/25	0,00%				100,00%	R\$ 134.854,37			
10	mar/25	0,00%				100,00%	R\$ 134.854,37			
11	abr/25	0,00%				100,00%	R\$ 134.854,37			
12	mai/25	0,00%				100,00%	R\$ 134.854,37			
10	ESTRUTURA METÁLICA	R\$ 83.645,61	1	jun/24	0,00%	0,00%	R\$ 0,00			
			2	jul/24	0,00%	0,00%	R\$ 0,00			
			3	ago/24	0,00%	0,00%	R\$ 0,00			
			4	set/24	0,00%	0,00%	R\$ 0,00			
			5	out/24	0,00%	0,00%	R\$ 0,00			
			6	nov/24	0,00%	0,00%	R\$ 0,00			
			7	dez/24	30,00%	30,00%	R\$ 25.093,88			
			8	jan/25	35,00%	65,00%	R\$ 54.369,65			
			9	fev/25	35,00%	100,00%	R\$ 83.645,61			
			10	mar/25	0,00%	100,00%	R\$ 83.645,61			
			11	abr/25	0,00%	100,00%	R\$ 83.645,61			
			12	mai/25	0,00%	100,00%	R\$ 83.645,61			
11	FECHAMENTO DAS ESTRUTURAS E	R\$ 158.041,10	1	jun/24	0,00%	0,00%	R\$ 0,00			
			2	jul/24	0,00%	0,00%	R\$ 0,00			
			3	ago/24	0,00%	0,00%	R\$ 0,00			
			4	set/24	0,00%	0,00%	R\$ 0,00			
			5	out/24	0,00%	0,00%	R\$ 0,00			
			6	nov/24	0,00%	0,00%	R\$ 0,00			



# PREFEITURA MUNICIPAL DE MIRACATU

## DEPARTAMENTO DE COMPRAS E PROJETOS

Av. Dona Evarista de Castro Ferreira, 360 – Centro – Miracatu/SP

CEP: 13730-000 – Tel: (13) 3847-7000 – Ramal: 218/207

[www.miracatu.sp.gov.br](http://www.miracatu.sp.gov.br)

V.JC- 09.04.2024

	REVESTIMENTOS							
				7	dez/24	0,00%	0,00%	R\$ 0,00
				8	jan/25	50,00%	50,00%	R\$ 79.020,55
				9	fev/25	50,00%	100,00%	R\$ 158.041,10
				10	mar/25	0,00%	100,00%	R\$ 158.041,10
				11	abr/25	0,00%	100,00%	R\$ 158.041,10
				12	mai/25	0,00%	100,00%	R\$ 158.041,10
12	PEÇAS ESPECIAIS ESTRUTURADAS E REVESTIDAS EM ACM	R\$ 852.092,59		1	jun/24	0,00%	0,00%	R\$ 0,00
				2	jul/24	0,00%	0,00%	R\$ 0,00
				3	ago/24	0,00%	0,00%	R\$ 0,00
				4	set/24	0,00%	0,00%	R\$ 0,00
				5	out/24	0,00%	0,00%	R\$ 0,00
				6	nov/24	0,00%	0,00%	R\$ 0,00
				7	dez/24	30,00%	30,00%	R\$ 255.627,78
				8	jan/25	35,00%	65,00%	R\$ 593.860,18
				9	fev/25	35,00%	100,00%	R\$ 852.092,59
				10	mar/25	0,00%	100,00%	R\$ 852.092,59
				11	abr/25	0,00%	100,00%	R\$ 852.092,59
				12	mai/25	0,00%	100,00%	R\$ 852.092,59
13	ILUMINAÇÃO	R\$ 34.178,10		1	jun/24	0,00%	0,00%	R\$ 0,00
				2	jul/24	0,00%	0,00%	R\$ 0,00
				3	ago/24	0,00%	0,00%	R\$ 0,00
				4	set/24	0,00%	0,00%	R\$ 0,00
				5	out/24	0,00%	0,00%	R\$ 0,00
				6	nov/24	0,00%	0,00%	R\$ 0,00
				7	dez/24	0,00%	0,00%	R\$ 0,00
				8	jan/25	0,00%	0,00%	R\$ 0,00
				9	fev/25	50,00%	50,00%	R\$ 17.089,05
				10	mar/25	50,00%	100,00%	R\$ 34.178,10
				11	abr/25	0,00%	100,00%	R\$ 34.178,10
				12	mai/25	0,00%	100,00%	R\$ 34.178,10
14	SERVIÇO PRELIMINAR	R\$ 33.995,41		1	jun/24	0,00%	0,00%	R\$ 0,00
				2	jul/24	0,00%	0,00%	R\$ 0,00
				3	ago/24	0,00%	0,00%	R\$ 0,00
				4	set/24	0,00%	0,00%	R\$ 0,00
				5	out/24	0,00%	0,00%	R\$ 0,00
				6	nov/24	0,00%	0,00%	R\$ 0,00
				7	dez/24	0,00%	0,00%	R\$ 0,00
				8	jan/25	100,00%	100,00%	R\$ 33.995,41



# PREFEITURA MUNICIPAL DE MIRACATU

## DEPARTAMENTO DE COMPRAS E PROJETOS

Av. Dona Evarista de Castro Ferreira, 360 – Centro – Miracatu/SP

CEP: 13730-000 – Tel: (13) 3847-7000 – Ramal: 218/207

[www.miracatu.sp.gov.br](http://www.miracatu.sp.gov.br)

V.JC- 09.04.2024

				9	fev/25	0,00%	100,00%	R\$ 33.995,41
				10	mar/25	0,00%	100,00%	R\$ 33.995,41
				11	abr/25	0,00%	100,00%	R\$ 33.995,41
				12	mai/25	0,00%	100,00%	R\$ 33.995,41
15	PAISAGISMO E ILUMINAÇÃO	R\$ 390.892,85		1	jun/24	0,00%	0,00%	R\$ 0,00
				2	jul/24	0,00%	0,00%	R\$ 0,00
				3	ago/24	0,00%	0,00%	R\$ 0,00
				4	set/24	0,00%	0,00%	R\$ 0,00
				5	out/24	0,00%	0,00%	R\$ 0,00
				6	nov/24	0,00%	0,00%	R\$ 0,00
				7	dez/24	0,00%	0,00%	R\$ 0,00
				8	jan/25	0,00%	0,00%	R\$ 0,00
				9	fev/25	0,00%	0,00%	R\$ 0,00
				10	mar/25	0,00%	0,00%	R\$ 0,00
				11	abr/25	50,00%	50,00%	R\$ 195.446,43
				12	mai/25	50,00%	100,00%	R\$ 390.892,85
16	MOBILIÁRIO URBANO E ELEMENTOS DE PROTEÇÃO	R\$ 357.906,14		1	jun/24	0,00%	0,00%	R\$ 0,00
				2	jul/24	0,00%	0,00%	R\$ 0,00
				3	ago/24	0,00%	0,00%	R\$ 0,00
				4	set/24	0,00%	0,00%	R\$ 0,00
				5	out/24	0,00%	0,00%	R\$ 0,00
				6	nov/24	0,00%	0,00%	R\$ 0,00
				7	dez/24	0,00%	0,00%	R\$ 0,00
				8	jan/25	0,00%	0,00%	R\$ 0,00
				9	fev/25	0,00%	0,00%	R\$ 0,00
				10	mar/25	0,00%	0,00%	R\$ 0,00
				11	abr/25	50,00%	50,00%	R\$ 178.953,07
				12	mai/25	50,00%	100,00%	R\$ 357.906,14
17	CALÇADAS E PISTAS DE CAMINHADA	R\$ 239.741,19		1	jun/24	0,00%	0,00%	R\$ 0,00
				2	jul/24	0,00%	0,00%	R\$ 0,00
				3	ago/24	0,00%	0,00%	R\$ 0,00
				4	set/24	0,00%	0,00%	R\$ 0,00
				5	out/24	0,00%	0,00%	R\$ 0,00
				6	nov/24	0,00%	0,00%	R\$ 0,00
				7	dez/24	0,00%	0,00%	R\$ 0,00
				8	jan/25	0,00%	0,00%	R\$ 0,00
				9	fev/25	100,00%	100,00%	R\$ 239.741,19
				10	mar/25	0,00%	100,00%	R\$ 239.741,19



# PREFEITURA MUNICIPAL DE MIRACATU

## DEPARTAMENTO DE COMPRAS E PROJETOS

Av. Dona Evarista de Castro Ferreira, 360 – Centro – Miracatu/SP

CEP: 13730-000 – Tel: (13) 3847-7000 – Ramal: 218/207

[www.miracatu.sp.gov.br](http://www.miracatu.sp.gov.br)

V.JC- 09.04.2024

				11	abr/25	0,00%	100,00%	R\$ 239.741,19	
				12	mai/25	0,00%	100,00%	R\$ 239.741,19	
18	GUIAS E SARJETAS	R\$ 21.343,91		1	jun/24	0,00%	0,00%	R\$ 0,00	
				2	jul/24	0,00%	0,00%	R\$ 0,00	
				3	ago/24	0,00%	0,00%	R\$ 0,00	
				4	set/24	0,00%	0,00%	R\$ 0,00	
				5	out/24	0,00%	0,00%	R\$ 0,00	
				6	nov/24	0,00%	0,00%	R\$ 0,00	
				7	dez/24	0,00%	0,00%	R\$ 0,00	
				8	jan/25	0,00%	0,00%	R\$ 0,00	
				9	fev/25	100,00%	100,00%	R\$ 21.343,91	
				10	mar/25	0,00%	100,00%	R\$ 21.343,91	
				11	abr/25	0,00%	100,00%	R\$ 21.343,91	
				12	mai/25	0,00%	100,00%	R\$ 21.343,91	
19	SINALIZAÇÃO	R\$ 1.678,01		1	jun/24	0,00%	0,00%	R\$ 0,00	
				2	jul/24	0,00%	0,00%	R\$ 0,00	
				3	ago/24	0,00%	0,00%	R\$ 0,00	
				4	set/24	0,00%	0,00%	R\$ 0,00	
				5	out/24	0,00%	0,00%	R\$ 0,00	
				6	nov/24	0,00%	0,00%	R\$ 0,00	
				7	dez/24	0,00%	0,00%	R\$ 0,00	
				8	jan/25	0,00%	0,00%	R\$ 0,00	
				9	fev/25	0,00%	0,00%	R\$ 0,00	
				10	mar/25	0,00%	0,00%	R\$ 0,00	
				11	abr/25	0,00%	0,00%	R\$ 0,00	
				12	mai/25	100,00%	100,00%	R\$ 1.678,01	

**THIAGO MARTINS LINHARES LOPES**  
Engenheiro Civil  
ART 28027230230554772



# PREFEITURA MUNICIPAL DE MIRACATU

## DEPARTAMENTO DE COMPRAS E PROJETOS

Av. Dona Evarista de Castro Ferreira, 360 – Centro – Miracatu/SP

CEP: 13730-000 – Tel: (13) 3847-7000 – Ramal: 218/207

[www.miracatu.sp.gov.br](http://www.miracatu.sp.gov.br)

V.JC- 09.04.2024

### ANEXO V

#### CONCORRÊNCIA ELETRÔNICA Nº 13/2024

#### PROCESSO Nº 2.539/2024

### DECLARAÇÃO DE MICROEMPRESA OU EMPRESA DE PEQUENO PORTE

DECLARO, sob as penas da lei, sem prejuízo das sanções e multas previstas neste ato convocatório, que a empresa \_\_\_\_\_ (denominação da pessoa jurídica). CNPJ nº \_\_\_\_\_ é **microempresa ou empresa de pequeno porte**, nos termos do enquadramento previsto na **Lei Complementar nº 123, de 14 de dezembro de 2006**, cujos termos declaro conhecer na íntegra, estando apta, portanto, a exercer o direito de preferência como critério de desempate no procedimento licitatório da CONCORRÊNCIA ELETRÔNICA Nº \*\*/2024, realizado pela Prefeitura Municipal de Miracatu.

Declaro, ainda, não possuir qualquer dos impedimentos previstos nos §§ 4º e seguintes, todos do artigo 3º da Lei Complementar nº 123, de 14 de dezembro de 2006 e alterações, cujos termos declara conhecer na íntegra.

Prefeitura Municipal de Miracatu, \*\* de \*\*\*\*\* de 2024.

\_\_\_\_\_  
Assinatura do representante legal

Nome:

RG nº:

**Obs.:** esta declaração deverá ser preenchida em papel timbrado da empresa proponente e assinada pelo(s) seu(s) representante(s) legal(is) e/ou procurador(es) devidamente habilitado(s).





# PREFEITURA MUNICIPAL DE MIRACATU

## DEPARTAMENTO DE COMPRAS E PROJETOS

Av. Dona Evarista de Castro Ferreira, 360 – Centro – Miracatu/SP

CEP: 13730-000 – Tel: (13) 3847-7000 – Ramal: 218/207

[www.miracatu.sp.gov.br](http://www.miracatu.sp.gov.br)

V.JC- 09.04.2024

### ANEXO VI

#### CONCORRÊNCIA ELETRÔNICA Nº 13/2024

#### PROCESSO Nº 2.539/2024

### MODELO DE DECLARAÇÃO DE PLENO CUMPRIMENTO DOS REQUISITOS DE HABILITAÇÃO

Nome completo: \_\_\_\_\_ RG nº: \_\_\_\_\_  
CPF nº: \_\_\_\_\_ **DECLARO**, sob as penas da Lei, que o licitante  
\_\_\_\_\_ (*nome empresarial*), interessado em participar da  
CONCORRÊNCIA ELETRÔNICA nº \_\_/\_\_, Processo nº \_\_/\_\_, cumpre plenamente os requisitos  
de habilitação exigidos no instrumento convocatório, nos termos do inciso I do artigo 40 da Lei  
Estadual nº 6.544/1989, na redação que lhe foi dada pela Lei nº 13.121, de 7 de julho de 2008.

(Local e data).

Representante Legal da Empresa  
(Assinatura/Nome/RG/CPF)

**Obs.:** esta declaração deverá ser preenchida em papel timbrado da empresa proponente e assinada pelo(s) seu(s) representante(s) legal(is) e/ou procurador(es) devidamente habilitado(s).



# PREFEITURA MUNICIPAL DE MIRACATU

## DEPARTAMENTO DE COMPRAS E PROJETOS

Av. Dona Evarista de Castro Ferreira, 360 – Centro – Miracatu/SP

CEP: 13730-000 – Tel: (13) 3847-7000 – Ramal: 218/207

[www.miracatu.sp.gov.br](http://www.miracatu.sp.gov.br)

V.JC- 09.04.2024

### ANEXO VII

#### CONCORRÊNCIA ELETRÔNICA Nº 13/2024

#### PROCESSO Nº 2.539/2024

#### MODELO DE DECLARAÇÃO CONJUNTA - “HABILITAÇÃO”

Nome completo: \_\_\_\_\_ RG nº \_\_\_\_\_,  
CPF nº \_\_\_\_\_ **DECLARO**, sob as penas da Lei, que o licitante  
\_\_\_\_\_ (*nome empresarial*), interessado em participar da  
Concorrência nº \_\_/\_\_\_\_, Processo nº \_\_/\_\_\_\_:

- a) Está em situação regular perante o Ministério do Trabalho e Previdência no que se refere a observância do disposto no inciso XXXIII do artigo 7.º da Constituição Federal, na forma do Decreto Estadual nº 42.911/1998;
- b) Não se enquadra em nenhuma das vedações de participação na licitação.
- c) Atende às normas de saúde e segurança do trabalho, nos termos do parágrafo único do artigo 117 da Constituição Estadual.
- d) Na qualidade de proponente do procedimento licitatório supra, instaurado pelo Município de Miracatu/SP, não possui em seu quadro societário Servidor Público municipal da ativa.
- e) Que os serviços são prestados por empresas que comprovam cumprimento de reserva de cargos prevista em lei para pessoa com deficiência ou para reabilitado da Previdência Social e que atendem às regras de acessibilidade previstas na legislação, conforme disposto no art. 63, IV da Lei nº 14.133, de 01 de abril de 2021.

(Local e data).

(Nome/assinatura do representante legal)

**Obs.:** esta declaração deverá ser preenchida em papel timbrado da empresa proponente e assinada pelo(s) seu(s) representante(s) legal(is) e/ou procurador(es) devidamente habilitado(s).



# PREFEITURA MUNICIPAL DE MIRACATU

## DEPARTAMENTO DE COMPRAS E PROJETOS

Av. Dona Evarista de Castro Ferreira, 360 – Centro – Miracatu/SP

CEP: 13730-000 – Tel: (13) 3847-7000 – Ramal: 218/207

[www.miracatu.sp.gov.br](http://www.miracatu.sp.gov.br)

V.JC- 09.04.2024

### ANEXO VIII

#### CONCORRÊNCIA ELETRÔNICA Nº 13/2024

#### PROCESSO Nº 2.539/2024

### MODELO DE DECLARAÇÃO DE RESPONSÁVEL PARA ASSINATURA DO CONTRATO

Eu (nome completo), cargo .....portador(a) da Carteira de Identidade nº ..... e do C.P.F. nº ..... representante legal da empresa (nome da pessoa jurídica), declaro para os devidos fins, que assinarei o Contrato de Fornecimento referente a Modalidade de Licitação CONCORRÊNCIA ELETRÔNICA Nº13/2024 – PROCESSO Nº 2.539/2024.

E-MAIL PESSOAL:

E-MAIL PROFISSIONAL:

\_\_\_\_\_, \_\_\_\_ de \_\_\_\_\_ de 2024.

Representante Legal da Empresa  
(Assinatura/Nome/RG/CPF)

**Obs.:** esta declaração deverá ser preenchida em papel timbrado da empresa proponente e assinada pelo(s) seu(s) representante(s) legal(is) e/ou procurador(es) devidamente habilitado(s).



# PREFEITURA MUNICIPAL DE MIRACATU

## DEPARTAMENTO DE COMPRAS E PROJETOS

Av. Dona Evarista de Castro Ferreira, 360 – Centro – Miracatu/SP

CEP: 13730-000 – Tel: (13) 3847-7000 – Ramal: 218/207

[www.miracatu.sp.gov.br](http://www.miracatu.sp.gov.br)

V.JC- 09.04.2024

### ANEXO IX

#### CONCORRÊNCIA ELETRÔNICA Nº 13/2024

#### PROCESSO Nº 2.539/2024

#### DECLARAÇÃO DE SUBEMPREITADA

A \_\_\_\_\_ (razão social da proponente), inscrita no CNPJ nº \_\_\_\_\_, por intermédio de seu representante legal o(a) Sr. (a) \_\_\_\_\_, portador(a) do RG nº ..... e do CPF nº \_\_\_\_\_, interessada em participar da CONCORRÊNCIA ELETRÔNICA Nº13/2024 – PROCESSO Nº 2.539/2024, DECLARA sob as penas da Lei que todo e qualquer contrato de subempreitada relacionada com a obra será previamente submetido à prefeitura que, por sua vez estudará o interesse e conveniência dessa subempreitada e se concordar deverá dar anuência expressa.

\_\_\_\_\_, \_\_\_\_ de \_\_\_\_\_ de 2024.

Representante Legal da Empresa

(Assinatura/Nome/RG/CPF)

**Obs.:** esta declaração deverá ser preenchida em papel timbrado da empresa proponente e assinada pelo(s) seu(s) representante(s) legal(is) e/ou procurador(es) devidamente habilitado(s).



# PREFEITURA MUNICIPAL DE MIRACATU

## DEPARTAMENTO DE COMPRAS E PROJETOS

Av. Dona Evarista de Castro Ferreira, 360 – Centro – Miracatu/SP

CEP: 13730-000 – Tel: (13) 3847-7000 – Ramal: 218/207

[www.miracatu.sp.gov.br](http://www.miracatu.sp.gov.br)

V.JC- 09.04.2024

### ANEXO X

#### CONCORRÊNCIA ELETRÔNICA Nº 13/2024

#### PROCESSO Nº 2.539/2024

### DECLARAÇÃO DE ELABORAÇÃO INDEPENDENTE DE PROPOSTA E ATUAÇÃO CONFORME AO MARCO LEGAL ANTICORRUPÇÃO

Eu, \_\_\_\_\_, portador do RG nº \_\_\_\_\_ e do CPF nº \_\_\_\_\_, representante legal do licitante \_\_\_\_\_ (*nome empresarial*), interessado em participar da Tomada de Preços nº \_\_\_\_/\_\_\_\_, Processo nº \_\_\_\_/\_\_\_\_, **DECLARO**, sob as penas da Lei, especialmente o artigo 299 do Código Penal Brasileiro, que:

- a) a proposta apresentada foi elaborada de maneira independente e o seu conteúdo não foi, no todo ou em parte, direta ou indiretamente, informado ou discutido com qualquer outro licitante ou interessado, em potencial ou de fato, no presente procedimento licitatório;
- b) a intenção de apresentar a proposta não foi informada ou discutida com qualquer outro licitante ou interessado, em potencial ou de fato, no presente procedimento licitatório;
- c) o licitante não tentou, por qualquer meio ou por qualquer pessoa, influir na decisão de qualquer outro licitante ou interessado, em potencial ou de fato, no presente procedimento licitatório;
- d) o conteúdo da proposta apresentada não será, no todo ou em parte, direta ou indiretamente, comunicado ou discutido com qualquer outro licitante ou interessado, em potencial ou de fato, no presente procedimento licitatório antes da adjudicação do objeto;
- e) o conteúdo da proposta apresentada não foi, no todo ou em parte, informado, discutido ou recebido de qualquer integrante relacionado, direta ou indiretamente, ao órgão licitante antes da abertura oficial das propostas; e
- f) o representante legal do licitante está plenamente ciente do teor e da extensão desta declaração e que detém plenos poderes e informações para firmá-la.

**DECLARO**, ainda, que a pessoa jurídica que represento conduz seus negócios de forma a coibir fraudes, corrupção e a prática de quaisquer outros atos lesivos à Administração Pública, nacional ou estrangeira, em atendimento à Lei Federal nº 12.846/2013 e ao Decreto Estadual nº 60.106/2014, tais como:

- I – prometer, oferecer ou dar, direta ou indiretamente, vantagem indevida a agente público, ou a terceira pessoa a ele relacionada;
- II – comprovadamente, financiar, custear, patrocinar ou de qualquer modo subvencionar a prática dos atos ilícitos previstos em Lei;
- III – comprovadamente, utilizar-se de interposta pessoa física ou jurídica para ocultar ou dissimular seus reais interesses ou a identidade dos beneficiários dos atos praticados;
- IV – no tocante a licitações e contratos:
  - a) frustrar ou fraudar, mediante ajuste, combinação ou qualquer outro expediente, o



# PREFEITURA MUNICIPAL DE MIRACATU

## DEPARTAMENTO DE COMPRAS E PROJETOS

Av. Dona Evarista de Castro Ferreira, 360 – Centro – Miracatu/SP

CEP: 13730-000 – Tel: (13) 3847-7000 – Ramal: 218/207

[www.miracatu.sp.gov.br](http://www.miracatu.sp.gov.br)

V.JC- 09.04.2024

caráter competitivo de procedimento licitatório público;

b) impedir, perturbar ou fraudar a realização de qualquer ato de procedimento licitatório público;

c) afastar ou procurar afastar licitante, por meio de fraude ou oferecimento de vantagem de qualquer tipo;

d) fraudar licitação pública ou contrato dela decorrente;

e) criar, de modo fraudulento ou irregular, pessoa jurídica para participar de licitação pública ou celebrar contrato administrativo;

f) obter vantagem ou benefício indevido, de modo fraudulento, de modificações ou prorrogações de contratos celebrados com a administração pública, sem autorização em lei, no ato convocatório da licitação pública ou nos

Respectivos instrumentos contratuais; ou

g) manipular ou fraudar o equilíbrio econômico-financeiro dos contratos celebrados com a administração pública;

V – dificultar atividade de investigação ou fiscalização de órgãos, entidades ou agentes públicos, ou intervir em sua atuação, inclusive no âmbito das agências reguladoras e dos órgãos de fiscalização do sistema financeiro nacional.

(Local e data).

\_\_\_\_\_  
(Nome/assinatura do representante legal)



# PREFEITURA MUNICIPAL DE MIRACATU

## DEPARTAMENTO DE COMPRAS E PROJETOS

Av. Dona Evarista de Castro Ferreira, 360 – Centro – Miracatu/SP

CEP: 13730-000 – Tel: (13) 3847-7000 – Ramal: 218/207

[www.miracatu.sp.gov.br](http://www.miracatu.sp.gov.br)

V.J.C- 09.04.2024

### ANEXO XI

#### CONCORRÊNCIA ELETRÔNICA Nº 13/2024

#### PROCESSO Nº 2.539/2024

#### MODELO DE PROPOSTA

Ao Agente de Contratação,

O licitante \_\_\_\_\_ (firma/denominação, endereço da sede/filial, CNPJ), por intermédio do representante legal que esta subscreve, após ter analisado minuciosamente todo o conteúdo do Edital e seus anexos e ter tomado conhecimento do local e de todas as condições e obrigações para a execução do objeto, **PROPÕE** executar o objeto licitado sob sua integral responsabilidade pelo valor total de R\$ \_\_\_\_\_ (valor por extenso), já computado o BDI, nos termos da planilha Orçamentária que constitui parte indissociável desta proposta de preços. Esta proposta é válida por 90 (noventa) dias.

(Local e data).

\_\_\_\_\_  
(Nome/assinatura do representante legal)



# PREFEITURA MUNICIPAL DE MIRACATU

## DEPARTAMENTO DE COMPRAS E PROJETOS

Av. Dona Evarista de Castro Ferreira, 360 – Centro – Miracatu/SP

CEP: 13730-000 – Tel: (13) 3847-7000 – Ramal: 218/207

[www.miracatu.sp.gov.br](http://www.miracatu.sp.gov.br)

V.JC- 09.04.2024

### ANEXO XII

#### CONCORRÊNCIA ELETRÔNICA Nº 13/2024

#### PROCESSO Nº 2.539/2024

#### CERTIFICADO DE REALIZAÇÃO DE VISTORIA TÉCNICA

(emitido pela Unidade Contratante)

**ATESTO** que o representante legal do licitante \_\_\_\_\_, interessado em participarda CONCORRÊNCIA ELETRÔNICA nº \_\_\_/\_\_\_, Processo nº \_\_\_/\_\_\_, realizou nesta data vistoria técnica nas instalações do \_\_\_\_\_, recebendo assim todas as informações e subsídios necessários para a elaboração da sua proposta.

O licitante está ciente desde já que, em conformidade com o estabelecido no Edital, não poderá pleitear em nenhuma hipótese modificações nos preços, prazos ou condições ajustadas, tampouco alegar quaisquer prejuízos ou reivindicar quaisquer benefícios sob a invocação de insuficiência de dados ou informações sobre os locais em que serão executados os serviços.

(Local e data)

\_\_\_\_\_  
(nome completo, assinatura e qualificação do representante da licitante)

\_\_\_\_\_  
(nome completo, assinatura e cargo do servidor responsável por acompanhar a vistoria)





# PREFEITURA MUNICIPAL DE MIRACATU

## DEPARTAMENTO DE COMPRAS E PROJETOS

Av. Dona Evarista de Castro Ferreira, 360 – Centro – Miracatu/SP

CEP: 13730-000 – Tel: (13) 3847-7000 – Ramal: 218/207

[www.miracatu.sp.gov.br](http://www.miracatu.sp.gov.br)

V.JC- 09.04.2024

### ANEXO XIII

#### CONCORRÊNCIA ELETRÔNICA Nº 13/2024

#### PROCESSO Nº 2.539/2024

#### DECLARAÇÃO DE OPÇÃO POR NÃO REALIZAR A VISTORIA TÉCNICA

(elaborado pelo licitante)

Eu, \_\_\_\_\_, portador do RG nº \_\_\_\_\_ e do CPF nº \_\_\_\_\_,

na condição de representante legal de \_\_\_\_\_,

(*nome empresarial*), interessado em participar da CONCORRÊNCIA ELETRÔNICA nº \_\_/\_\_, Processo nº \_\_/\_\_, **DECLARO** que o licitante não realizou a vistoria técnica prevista no Edital e que, mesmo ciente da possibilidade de fazê-la e dos riscos e consequências envolvidos, optou por formular a proposta sem realizar a vistoria técnica que lhe havia sido facultada.

O licitante está ciente desde já que, em conformidade com o estabelecido no Edital, não poderá pleitear em nenhuma hipótese modificações nos preços, prazos ou condições ajustadas, tampouco alegar quaisquer prejuízos ou reivindicar quaisquer benefícios sob a invocação de insuficiência de dados ou informações sobre os locais em que serão executados os serviços.

(Local e data)

\_\_\_\_\_  
(nome completo, assinatura e qualificação do representante da licitante)



# PREFEITURA MUNICIPAL DE MIRACATU

## DEPARTAMENTO DE COMPRAS E PROJETOS

Av. Dona Evarista de Castro Ferreira, 360 – Centro – Miracatu/SP

CEP: 13730-000 – Tel: (13) 3847-7000 – Ramal: 218/207

[www.miracatu.sp.gov.br](http://www.miracatu.sp.gov.br)

V.JC- 09.04.2024

### ANEXO XIV

#### CONCORRÊNCIA ELETRÔNICA Nº 13/2024

#### PROCESSO Nº 2.539/2024

#### Declaração do item 17.2.5.3 do EDITAL

A empresa [NOME DA EMPRESA], inscrita no Cadastro Nacional da Pessoa Jurídica sob o nº [CNPJ], sediada em [ENDEREÇO COMPLETO COM CEP], por meio de seu representante legal, [NOME COMPLETO DO REPRESENTANTE LEGAL], portador da Carteira de Identidade nº [NUMERAÇÃO, DATA DE EXPEDIÇÃO E ÓRGÃO EMISSOR], e inscrito no Cadastro de Pessoas Físicas sob o nº [CPF], [NACIONALIDADE DO REPRESENTANTE], [ESTADO CIVIL DO REPRESENTANTE], residente e domiciliado em [ENDEREÇO COMPLETO COM CEP], DECLARA, para todos os fins legais para todos os fins legais e em atendimento ao item 17.2.5.3 do EDITAL de LICITAÇÃO da CONCORRÊNCIA nº13/2024 que possui aptidão financeira para a execução do CONTRATO e que a sua PROPOSTA DE PREÇO compreende a integralidade dos custos para atendimento dos direitos trabalhistas assegurados na Constituição Federal, nas leis trabalhistas, nas normas infralegais, nas convenções coletivas de trabalho e nos termos de ajustamento de conduta vigentes na data de entrega das propostas.

Declara ainda que está plenamente ciente do teor e da extensão desta Declaração, bem como detém plenos poderes e informações para firmá-la.

\_\_\_\_\_, \_\_\_\_\_ de \_\_\_\_\_ de 2024

\_\_\_\_\_  
[NOME E CARGO DO REPRESENTANTE LEGAL]



# PREFEITURA MUNICIPAL DE MIRACATU

## DEPARTAMENTO DE COMPRAS E PROJETOS

Av. Dona Evarista de Castro Ferreira, 360 – Centro – Miracatu/SP

CEP: 13730-000 – Tel: (13) 3847-7000 – Ramal: 218/207

[www.miracatu.sp.gov.br](http://www.miracatu.sp.gov.br)

V.JC- 09.04.2024

### ANEXO XV

### MODELO DE RESUMO DOS ATESTADOS DE CAPACIDADE TÉCNICA

TABELA 1 – (CAPACIDADE TÉCNICO OPERACIONAL)

ITEM	DESCRIÇÃO	UN.	QTD. EXECUTADA	CONTRATANTE
01	ADUELA /GALERIA PRÉ – MOLDADA – FORNECIMENTO E INSTALAÇÃO	M		
02	PLANTIO DE GRAMA ESMERALDA OU SÃO CARLOS OU CURITIBANA, EM PLACAS	M <sup>2</sup>		
03	POSTE DE AÇO CONICO CONTÍNUO, INCLUSIVE LUMINÁRIAS LED, FORNECIMENTO E INSTALACAO.	UND		
04	EXECUÇÃO DE PASSEIO EM PISO INTERTRAVADO, COM BLOCO RETANGULAR COR NATURAL DE 20 X 10 CM, ESPESSURA 6 CM.	M <sup>2</sup>		
05	EXECUÇÃO E COMPACTAÇÃO DE ATERRO COM SOLO PREDOMINANTEMENTE ARGILOSO - EXCLUSIVE SOLO, ESCAVAÇÃO, CARGA E TRANSPORTE.	M <sup>3</sup>		
06	ESCAVAÇÃO VERTICAL PARA INFRAESTRUTURA, COM CARGA, DESCARGA E TRANSPORTE DE SOLO DE 1ª CATEGORIA, COM ESCAVADEIRA HIDRÁULICA (CAÇAMBA: 1,2 M <sup>3</sup> / 155HP), FROTA DE 6 CAMINHÕES BASCULANTES DE 18 M <sup>3</sup> , DMT DE 3 KM E VELOCIDADE MÉDIA 20 KM/H.	M <sup>3</sup>		

**Obs: Este modelo servirá para auxiliar a equipe técnica. Ele estará vinculado aos atestados de capacidade técnica apresentados, juntamente com suas ARTs.**



# PREFEITURA MUNICIPAL DE MIRACATU

## DEPARTAMENTO DE COMPRAS E PROJETOS

Av. Dona Evarista de Castro Ferreira, 360 – Centro – Miracatu/SP

CEP: 13730-000 – Tel: (13) 3847-7000 – Ramal: 218/207

[www.miracatu.sp.gov.br](http://www.miracatu.sp.gov.br)

V.JC- 09.04.2024

### ANEXO XVI

#### MINUTA DE CONTRATO

CONTRATO N° \*\*/2024

CONCORRÊNCIA ELETRÔNICA N° 13/2024

O **MUNICÍPIO DE MIRACATU**, com sede a Av. Dona Evarista de Castro Ferreira, n° 360 – Centro - Miracatu/SP, CNPJ n.º 46.583.654/001-96, doravante denominado simplesmente como **MUNICÍPIO**, neste ato devidamente representado pelo Prefeito Municipal **VINICIUS BRANDÃO DE QUEIRÓZ**, RG 45.191.331-0 e CPF 376.475.338-27 e de outro lado, a empresa ....., inscrita no CNPJ n° ....., com sede à ....., telefone ..... e e-mail ....., neste ato devidamente representada pelo senhor(a) ....., portador(a) do RG n° ..... e CPF n° ....., doravante denominada simplesmente **CONTRATADA**, tendo em vista o resultado da **CONCORRÊNCIA ELETRÔNICA N° 13/2024, PROCESSO N° 2.539/2024**, pelo tipo: MENOR PREÇO - REGIME DE EXECUÇÃO: EMPREITADA POR PREÇO UNITÁRIO, tem entre si justa e contratada, pela Legislação Pertinente, assim como pelas condições do Edital acima referido e de conformidade com as cláusulas e condições seguintes:

#### **1. CLÁUSULA PRIMEIRA: DO OBJETO, DA GARANTIA CONTRATUAL, DAS EXIGÊNCIAS TÉCNICAS, DA VIGÊNCIA DO CONTRATO E DO PRAZO DE GARANTIA**

O objeto do presente: **CONTRATAÇÃO DE EMPRESA PARA CONSTRUÇÃO DE PORTAL E REVITALIZAÇÃO DE INFRAESTRUTURA URBANA DA PRAÇA ESPAÇO LIVRE ANTONIO JORGE TUZINO**

##### **1.1. Da Garantia Contratual:**

- 1.1.1.** Precedendo a assinatura do **Contrato**, a **CONTRATADA** ofertou **garantia contratual no valor de R\$ xx** na modalidade de **xx**.
- 1.1.2.** A garantia ofertada pela **CONTRATADA** será devolvida no prazo de até 30 (trinta) dias corridos, contados da conclusão da prestação dos serviços.

##### **1.2. Das Exigências Técnicas:**

- 1.2.1.** A **CONTRATADA** deverá executar a obra em conformidade com as especificações contidas no Anexo I do Edital, responsabilizando-se integralmente pela qualidade do mesmo, abrangendo todos os seus detalhes construtivos constantes do projeto.
- 1.2.2.** O **MUNICÍPIO DE MIRACATU** **recusará a obra** se não estiver de acordo com as especificações contidas no Anexo I do Edital, respondendo a **CONTRATADA**,



# PREFEITURA MUNICIPAL DE MIRACATU

## DEPARTAMENTO DE COMPRAS E PROJETOS

Av. Dona Evarista de Castro Ferreira, 360 – Centro – Miracatu/SP

CEP: 13730-000 – Tel: (13) 3847-7000 – Ramal: 218/207

[www.miracatu.sp.gov.br](http://www.miracatu.sp.gov.br)

V.JC- 09.04.2024

integralmente, pelo custo de eventuais adequações e, se necessário, o refazimento dos serviços.

**1.2.3.** A **CONTRATADA** é responsável pela qualidade final do objeto contratado.

**1.2.4.** A **CONTRATADA** deverá estar qualificada no pleno gozo de suas atribuições profissionais, devendo a obra ser acompanhada de suas respectivas ARTs - Anotação de Responsabilidade Técnica, junto à entidade profissional competente, dos Responsáveis Técnicos.

### **1.3. Da Vigência do Contrato/Execução do Objeto:**

**1.3.1.** A execução e vigência da obra terão um prazo de **06 (seis) meses**, para sua completa realização, salvo interrupção autorizada pela contratante, por qualquer motivo de força maior que venha ocorrer, conforme previsão do edital.

### **1.4. Do Prazo de Garantia:**

**1.4.1.** A **CONTRATADA** obriga-se a dar pela obra **prazo de garantia mínimo de 05 (cinco) anos**, contados a partir da data do recebimento definitivo da obra pelo **MUNICÍPIO DE MIRACATU**.

## **2. CLÁUSULA SEGUNDA: DOS PREÇOS, DAS MEDIÇÕES, DA FORMA DE PAGAMENTO E ATUALIZAÇÃO MONETÁRIA**

**2.1.** Pagará, o **MUNICÍPIO DE MIRACATU**, à **CONTRATADA**, pela execução do objeto relacionado na Cláusula Primeira, o Valor Total de R\$ [Clique aqui para digitar texto.](#)

**2.2.** No(s) preço(s) cotado(s) deverão estar embutidos todos os custos diretos e indiretos, despesas indiretas (BDI), transportes, carga e descarga, seguro, impostos, taxas, multas, emolumentos legais, custos de mobilização de equipamentos e pessoas, além de transporte, estada e alimentação da equipe de trabalho, insumos e demais encargos, inclusive previdenciários e trabalhistas, seguro de qualquer espécie, licenças, documentos e despesas, tributos inclusive ICMS ou ISSQN se houver incidência, encargos e incidências diretos e indiretos e lucro, sendo de inteira responsabilidade da empresa proponente a quitação destes, que em momento algum e sob nenhuma alegação, inclusive falta de previsão oficial, poderão ser transferidos ao **MUNICÍPIO DE MIRACATU**, a responsabilidade de seus pagamentos, quitação ou outras quaisquer decorrentes.

**2.3.** As despesas decorrentes deste **Contrato** serão suportadas pela **Reserva Orçamentária n° \*\***, Nota de Empenho n° \*\*:

**2.4.** Nos exercícios seguintes, as despesas correrão por conta de dotações orçamentárias próprias, consignadas nos respectivos Orçamentos, ficando o **MUNICÍPIO DE MIRACATU** obrigado



# PREFEITURA MUNICIPAL DE MIRACATU

## DEPARTAMENTO DE COMPRAS E PROJETOS

Av. Dona Evarista de Castro Ferreira, 360 – Centro – Miracatu/SP

CEP: 13730-000 – Tel: (13) 3847-7000 – Ramal: 218/207

[www.miracatu.sp.gov.br](http://www.miracatu.sp.gov.br)

V.JC- 09.04.2024

a apresentar, no início de cada exercício, a respectiva Nota de Empenho estimativa e, havendo necessidade, emitir Nota de Empenho complementar, respeitada a mesma classificação orçamentária.

- 2.5. Mensalmente, a **Fiscalização** realizará a conferência da execução dos serviços e a medição dos quantitativos efetivamente executados no período:
- 2.6. Para tanto, a **CONTRATADA** deverá apresentar o seu relatório de medição dos serviços executados no período para análise da **Fiscalização**. **O relatório deve ser endereçado ao Departamento de Obras do MUNICÍPIO DE MIRACATU e protocolado.**
- 2.7. A 1ª medição deverá ser apresentada após, no mínimo, 30 (trinta) dias do início da obra e abrangerá a medição física dos serviços executados no período anterior.
- 2.8. Os serviços previstos no orçamento contratado serão medidos, desde que **totalmente** executados de acordo com o projeto;
- 2.9. O **MUNICÍPIO DE MIRACATU** analisará a medição e a aprovará, parcial ou totalmente, em até 05 (cinco) dias úteis após o protocolamento da mesma, autorizando a **CONTRATADA** a emitir Nota Fiscal/Fatura dos serviços aprovados;
- 2.10. Após a análise do **MUNICÍPIO DE MIRACATU**, constatadas eventuais divergências, a **CONTRATADA** deverá providenciar as devidas correções em até 05 (cinco) dias úteis;
- 2.11. Após o fechamento e aprovação da medição, o **MUNICÍPIO DE MIRACATU** autorizará a **CONTRATADA** a emitir a **Nota Fiscal/Fatura, que deverá ser encaminhada para pagamento juntamente com a medição e o relatório fotográfico dos serviços executados no período,** endereçando-a ao **Departamento de Obras**, sendo que posteriormente o **Departamento de Obras** irá remetê-la à **Divisão Financeira do MUNICÍPIO DE MIRACATU**.
- 2.12. O **MUNICÍPIO DE MIRACATU** efetuará o pagamento da Nota Fiscal/Fatura após o **protocolamento da mesma**, e se em conformidade, no prazo de **até 30 (trinta) dias**.
- 2.13. **Caso o objeto esteja em desacordo com o especificado ou apresente vício construtivo, o Termo de Recebimento Provisório somente será emitido após a devida correção.**
- 2.14. **Para pagamento da Nota Fiscal/Fatura de cada uma das parcelas,** é indispensável que a **CONTRATADA** apresente comprovante de regularidade junto ao INSS e FGTS, por meio das guias GPS - Guia da Previdência Social e GFIP - Guia de Recolhimento do Fundo de Garantia do Tempo de Serviço e Informações à Previdência Social, relativo aos empregados que executaram o serviço, bem como do recolhimento do ISSQN - Imposto Sobre Serviços de Qualquer Natureza, quando couber:



**PREFEITURA MUNICIPAL DE MIRACATU**  
**DEPARTAMENTO DE COMPRAS E PROJETOS**

Av. Dona Evarista de Castro Ferreira, 360 – Centro – Miracatu/SP  
CEP: 13730-000 – Tel: (13) 3847-7000 – Ramal: 218/207

[www.miracatu.sp.gov.br](http://www.miracatu.sp.gov.br)

V.JC- 09.04.2024

- 2.15. Em se tratando de INSS, a **CONTRATADA** deverá preencher as guias de recolhimento de conformidade com as Ordens de Serviço do Ministério da Previdência e Assistência Social, constando o nome do **MUNICÍPIO DE MIRACATU**, o número do **Contrato** ao qual se vinculam e o(s) número(s) da(s) fatura(s) correspondente(s);
- 2.16. As comprovações relativas ao FGTS a serem apresentadas deverão corresponder ao período de execução e à mão-de-obra alocada para esse fim.
- 2.17. Por ocasião da apresentação ao **MUNICÍPIO DE MIRACATU** da nota fiscal/fatura, a **CONTRATADA** deverá fazer prova do recolhimento do ISS correspondente ao serviço executado e deverá estar referenciado à emissão da nota fiscal/fatura.
- 2.18. Na eventualidade da apresentação da nota fiscal/fatura, caso não haja decorrido o prazo legal para recolhimento do INSS, do FGTS e/ou do ISS, poderão ser apresentadas cópias das guias de recolhimento referentes ao mês imediatamente anterior, devendo a **CONTRATADA** apresentar a documentação devidamente quitada, quando do vencimento do prazo legal para o recolhimento.
- 2.19. Junto com a fatura, a **CONTRATADA** deverá apresentar, referente a todos os empregados que executaram o serviço no período abrangido pelo relatório apresentado, sob pena do MUNICÍPIO DE MIRACATU efetuar a retenção do valor devido nos termos da legislação vigente, sobre o valor faturado:
- 2.20. **Relação nominal de todos os empregados**, bem como o comprovante de recolhimento das contribuições sociais incidentes sobre a fatura;
- 2.21. **Comprovantes de pagamentos dos salários recebidos e recolhimentos do FGTS e INSS**, última competência, referentes aos seus empregados.
- 2.22. **Havendo retenção**, a **CONTRATADA** deverá providenciar no prazo de 15 (quinze) dias o recolhimento das contribuições sociais (INSS/FGTS/ISS-ISQN) e apresentar as guias que comprovem tal pagamento ao **MUNICÍPIO DE MIRACATU**, para fins de devolução da quantia retida.
- 2.23. Se a **CONTRATADA** não apresentar os comprovantes referidos nos itens 2.20 e 2.21 no prazo fixado, o **MUNICÍPIO DE MIRACATU** poderá a qualquer instante e a seu critério exclusivo:
- 2.24. Aplicar multa de 10% (dez por cento) sobre o valor da medição cujos comprovantes não forem apresentados;
- 2.25. Rescindir o **Contrato** por culpa exclusiva da **CONTRATADA**.



# PREFEITURA MUNICIPAL DE MIRACATU

## DEPARTAMENTO DE COMPRAS E PROJETOS

Av. Dona Evarista de Castro Ferreira, 360 – Centro – Miracatu/SP

CEP: 13730-000 – Tel: (13) 3847-7000 – Ramal: 218/207

[www.miracatu.sp.gov.br](http://www.miracatu.sp.gov.br)

V.JC- 09.04.2024

- 2.26. Se durante a execução do **Contrato** expirar-se o prazo de validade das Certidões apresentadas na fase de habilitação, comprovando regularidade fiscal e trabalhista, a **CONTRATADA** deverá providenciar a imediata atualização das mesmas, sob pena de rescisão contratual.
- 2.27. Não haverá atualização nos preços quando o atraso no pagamento se der por culpa exclusiva da **CONTRATADA**.
- 2.28. Havendo atraso no pagamento da parcela, desde que motivada por responsabilidade por parte do **MUNICÍPIO DE MIRACATU**, o valor da parcela poderá ser atualizado — pro rata die - de acordo com o IPCA (Índice de Preço ao Consumidor Amplo) do IBGE.
- 2.29. O **MUNICÍPIO DE MIRACATU** poderá sustar o(s) pagamento(s) de qualquer (quaisquer) parcela(s), no caso de inadimplência da **CONTRATADA** para com o **MUNICÍPIO DE MIRACATU** na execução deste **Contrato**;
- 2.30. A suspensão do(s) pagamento(s) permanecerá até a devida regularização por parte da **CONTRATADA**.
- 2.31. **No caso da CONTRATADA em situação de recuperação judicial**, deverá apresentar declaração, relatório ou documento equivalente de seu administrador judicial ou, se o administrador judicial for pessoa jurídica, do profissional responsável pela condução do processo, de que está cumprindo o plano de recuperação judicial.
- 2.32. **No caso da CONTRATADA em situação de recuperação extrajudicial**, junto com os demais comprovantes, deverá apresentar comprovação documental de que está cumprindo as obrigações do plano de recuperação extrajudicial.
- 2.33. A não apresentação das comprovações de que tratam as cláusulas 2.29 e 2.30 assegura ao **MUNICÍPIO DE MIRACATU** o direito de rescindir o contrato.

### **3. CLÁUSULA TERCEIRA: DO PRAZO DE EXECUÇÃO, DO RECEBIMENTO PROVISÓRIO E DEFINITIVO**

- 3.1. O prazo de execução da obra deverá ser de **03 (três) meses**, após a expedição da **Ordem de Serviço** efetuada pelo **Departamento de Obras do MUNICÍPIO DE MIRACATU**.
- 3.2. O objeto estará sujeito à conferência e fiscalização de sua qualidade e conformidade com a proposta da **CONTRATADA** e o presente **Contrato** podendo, o **MUNICÍPIO DE MIRACATU**, em seu exclusivo entendimento, determinar a realização de análises aptas a comprovar qualidade, resistência e obediência às normas técnicas oficiais, correndo o custo destes por conta da **CONTRATADA**:





# PREFEITURA MUNICIPAL DE MIRACATU

## DEPARTAMENTO DE COMPRAS E PROJETOS

Av. Dona Evarista de Castro Ferreira, 360 – Centro – Miracatu/SP

CEP: 13730-000 – Tel: (13) 3847-7000 – Ramal: 218/207

[www.miracatu.sp.gov.br](http://www.miracatu.sp.gov.br)

V.JC- 09.04.2024

- 3.3. Havendo a necessidade de adequação(ões) será concedido prazo de até 15 (quinze) dias após comunicação escrita de sua conclusão, pela **CONTRATADA**, mediante Termo circunstanciado assinado pelo(s) Responsável(is) Técnico(s) da **CONTRATADA** e visado pela fiscalização para as correções da obra, sendo que o descumprimento do(s) prazo(s) estabelecido(s) implicará na aplicação da multa especificada na **Cláusula Nona** deste **Contrato**, salvo por motivos devidamente justificados e aceitos pelo **MUNICÍPIO DE MIRACATU**.
- 3.4. Caso os serviços constantes do objeto não sejam aprovados na fiscalização, fica suspenso o curso do prazo de pagamento, voltando a correr na sua integralidade tão logo seja(m) sanado(s) a(s) irregularidade(s).
- 3.5. Ao término da obra, a **CONTRATADA** deverá comunicar ao **MUNICÍPIO DE MIRACATU**, por escrito e protocoladamente a conclusão da mesma, juntamente com a entrega do **Relatório Final**.
- 3.6. Em até 15 (quinze) dias contados da comunicação, o **MUNICÍPIO DE MIRACATU** emitirá laudo de realização da fiscalização concluída, no qual fará constar as exigências necessárias às eventuais adequações, correções e demais atos para a perfeita conclusão da obra.
- 3.7. Atestando a qualidade e conformidade da execução da obra, o **MUNICÍPIO DE MIRACATU** receberá provisoriamente.
- 3.8. A obra somente será recebida definitivamente no prazo de **90 (noventa) dias** corridos contados do seurecebimento provisório, prazo no qual a **CONTRATADA** fica inteira e integralmente responsável por qualquer reparo, correção, adequação ou outros que se mostrarem necessários, às suas expensas, mediante simples notificação do **MUNICÍPIO DE MIRACATU**, na qual assinalará prazo para realização dos serviços apontados.
- 3.9. O recebimento definitivo se dará por meio de Termo de Recebimento formal ou pelo simples decurso do prazo previsto neste Contrato, com exceção dos eventos abaixo:
- 3.10. Suspende o curso do prazo para o recebimento definitivo, a notificação do **MUNICÍPIO DE MIRACATU**, no sentido de que a **CONTRATADA** deva realizar o serviço de adequação, correção ou outro eventualmente apontado e verificado. O prazo recomeça a correr tão logo o **MUNICÍPIO DE MIRACATU** ateste a realização do serviço conforme apontado e exigido;
- 3.11. Caso seja retido na fiscalização, fica suspenso o curso do prazo de pagamento, voltando a correr na sua integralidade somente quando sanada a irregularidade constatada. O prazo recomeça a correr tão logo o **MUNICÍPIO DE MIRACATU** ateste a realização conforme do objeto contratado.



# PREFEITURA MUNICIPAL DE MIRACATU

## DEPARTAMENTO DE COMPRAS E PROJETOS

Av. Dona Evarista de Castro Ferreira, 360 – Centro – Miracatu/SP

CEP: 13730-000 – Tel: (13) 3847-7000 – Ramal: 218/207

[www.miracatu.sp.gov.br](http://www.miracatu.sp.gov.br)

V.JC- 09.04.2024

#### **4. CLÁUSULA QUARTA: DOS MATERIAIS, EQUIPAMENTOS, CANTEIRO DE OBRAS E INSTALAÇÕES**

- 4.1. A **CONTRATADA** deverá utilizar na **obra** apenas materiais e equipamentos em conformidade com os padrões e normas técnicas e de segurança aplicadas à espécie, responsabilizando-se integralmente pela segurança, manutenção, qualidade e quantidade dos mesmos, de acordo com o Anexo I do Edital.
- 4.2. O **MUNICÍPIO DE MIRACATU** se reserva no direito de recusar materiais e equipamentos que não estejam dentro das normas e dos padrões técnicos e de segurança exigidos e aplicados aos mesmos, respondendo a **CONTRATADA**, integralmente, pelo custo de suas substituições, tantas vezes quantas necessárias forem e apontar a fiscalização do **MUNICÍPIO DE MIRACATU**.
- 4.3. O canteiro de obras deverá ser instalado com área suficiente para desenvolver todas as atividades necessárias:
- 4.4. O canteiro de obras deve ser mantido organizado.
- 4.5. A **CONTRATADA** é obrigada a manter, por conta própria, as instalações da obra em perfeita condições de conservação, limpeza, pintura e segurança, pelos prazos fixados no edital de licitação e/ou no **Contrato**.
- 4.6. A **CONTRATADA** deverá providenciar a execução de um painel, com uma placa da obra, conforme modelo apresentado pelo **MUNICÍPIO DE MIRACATU**.
- 4.7. As placas deverão estar instaladas em até 05 (cinco) dias após ser dada a Ordem de Serviço da respectiva obra;
- 4.8. No canteiro de obras, só poderão ser colocadas outras placas de eventuais subcontratados e de firmas fornecedoras, após prévio consentimento do Departamento.
- 4.9. Correrá por conta da **CONTRATADA** toda e qualquer operação para mobilização e desmobilização do canteiro de obras e, ao final, deverão ser recompostas todas as características originais, às suas expensas, devendo comunicar expressamente o Departamento de Obras, antes de qualquer modificação necessária.

#### **5. CLÁUSULA QUINTA - CONFORMIDADE COM O MARCO LEGAL ANTICORRUPÇÃO**

- 5.1. Abster-se de oferecer, dar ou se comprometer a dar a quem quer que seja, tampouco aceitar ou se comprometer a aceitar de quem quer que seja, por conta própria ou por intermédio de outrem,



# PREFEITURA MUNICIPAL DE MIRACATU

## DEPARTAMENTO DE COMPRAS E PROJETOS

Av. Dona Evarista de Castro Ferreira, 360 – Centro – Miracatu/SP

CEP: 13730-000 – Tel: (13) 3847-7000 – Ramal: 218/207

[www.miracatu.sp.gov.br](http://www.miracatu.sp.gov.br)

V.JC- 09.04.2024

qualquer pagamento, doação, compensação, vantagens financeiras ou benefícios de qualquer espécie relacionados de forma direta ou indireta ao objeto deste contrato, o que deve ser observado, ainda, pelos seus prepostos, colaboradores e eventuais subcontratados;

- 5.2. Conduzir os seus negócios de forma a coibir fraudes, corrupção e quaisquer outros atos lesivos à Administração Pública, nacional ou estrangeira, nos termos da Lei Federal nº 12.846/2013 e do Decreto Estadual nº 60.106/2014, abstendo-se de práticas como as seguintes:
- 5.3. Prometer, oferecer ou dar, direta ou indiretamente, vantagem indevida a agente público, ou a terceira pessoa a ele relacionada;
- 5.4. Comprovadamente, financiar, custear, patrocinar ou de qualquer modo subvencionar a prática dos atos ilícitos previstos em Lei;
- 5.5. Comprovadamente, utilizar-se de interposta pessoa física ou jurídica para ocultar ou dissimular seus reais interesses ou a identidade dos beneficiários dos atos praticados;
- 5.6. No tocante a licitações e contratos:
- 5.7. Frustrar ou fraudar, mediante ajuste, combinação ou qualquer outro expediente, o caráter competitivo de procedimento licitatório público;
- 5.8. Impedir, perturbar ou fraudar a realização de qualquer ato de procedimento licitatório público;
- 5.9. Afastar ou procurar afastar licitante, por meio de fraude ou oferecimento de vantagem de qualquer tipo;
- 5.10. Fraudar licitação pública ou contrato dela decorrente;
- 5.11. Criar, de modo fraudulento ou irregular, pessoa jurídica para participar de licitação pública ou celebrar contrato administrativo;
- 5.12. Obter vantagem ou benefício indevido, de modo fraudulento, de modificações ou prorrogações de contratos celebrados com a administração pública, sem autorização em lei, no ato convocatório da licitação pública ou nos respectivos instrumentos contratuais; ou
- 5.13. Manipular ou fraudar o equilíbrio econômico-financeiro dos contratos celebrados com a Administração Pública;
- 5.14. Dificultar atividade de investigação ou fiscalização de órgãos, entidades ou agentes públicos, ou intervir em sua atuação, inclusive no âmbito das agências reguladoras e dos órgãos de fiscalização do Sistema Financeiro Nacional;



## **6. CLÁUSULA SEXTA - RESPONSABILIDADE SOCIOAMBIENTAL**

- 6.1.** Adotar todas as precauções para evitar agressões ao meio ambiente, preservando a fauna e a flora existentes no local de execução dos serviços, e mantendo o local de trabalho adequado às exigências de limpeza, higiene e segurança;
- 6.2.** Empregar apenas produtos ou subprodutos de madeira de origem exótica, ou de origem nativa que tenham procedência legal e, no caso de utilização de produtos e subprodutos listados no artigo 1º do Decreto Estadual nº 53.047/2008, proceder às respectivas aquisições de pessoa jurídica cadastrada no CADMADEIRA;
- 6.3.** Dar pleno cumprimento ao disposto na Lei Estadual nº 12.684, de 26 de julho de 2007, a qual proíbe o uso, no Estado de São Paulo, de produtos, materiais ou artefatos que contenham quaisquer tipos de amianto ou asbesto ou outros minerais que, acidentalmente, tenham fibras de amianto na sua composição, em atendimento ao disposto na Lei Estadual nº 16.775, de 22 de junho de 2018.
- 6.4.** Responsabilizar-se pela desmobilização das estruturas de apoio que houver instalado para executar os serviços, bem como pela recuperação ou reabilitação das áreas utilizadas que, por sua culpa, tenha gerado impacto ao meio ambiente;
- 6.5.** Conferir destinação ambientalmente adequada dos resíduos da construção civil originários da execução do objeto do contrato, nos termos da [Resolução CONAMA nº 307/2002](#), obedecendo, no que couber, aos seguintes procedimentos:
- 6.6. Resíduos Classe A** (reutilizáveis ou recicláveis como agregados): deverão ser reutilizados ou reciclados na forma de agregados, ou encaminhados a aterros de resíduos classe A de preservação de material para usos futuros;
- 6.7. Resíduos Classe B** (recicláveis para outras destinações): deverão ser reutilizados, reciclados ou encaminhados a áreas de armazenamento temporário, sendo dispostos de modo a permitir a sua utilização ou reciclagem futura;
- 6.8. Resíduos Classe C** (para os quais não foram desenvolvidas tecnologias ou aplicações economicamente viáveis que permitam a sua reciclagem/recuperação): deverão ser armazenados, transportados e destinados em conformidade com as normas técnicas específicas;
- 6.9. Resíduos Classe D** (perigosos, contaminados ou prejudiciais à saúde): deverão ser armazenados, transportados, reutilizados e destinados em conformidade com as normas técnicas específicas.



# PREFEITURA MUNICIPAL DE MIRACATU

## DEPARTAMENTO DE COMPRAS E PROJETOS

Av. Dona Evarista de Castro Ferreira, 360 – Centro – Miracatu/SP

CEP: 13730-000 – Tel: (13) 3847-7000 – Ramal: 218/207

[www.miracatu.sp.gov.br](http://www.miracatu.sp.gov.br)

V.JC- 09.04.2024

- 6.10. Comprovar que todos os resíduos removidos estão acompanhados de Controle de Transporte de Resíduos (CTR), em conformidade com as normas da Agência Brasileira de Normas Técnicas – ABNT, atendendo assim ao Programa Municipal de Gerenciamento de Resíduos da Construção Civil, ou ao Projeto de Gerenciamento de Resíduos da Construção Civil, conforme o caso;
- 6.11. Assumir, sem ônus para o CONTRATANTE, as multas que vierem a ser aplicadas pelo órgão ambiental federal, estadual ou municipal.

### **7. CLÁUSULA SÉTIMA: DA FISCALIZAÇÃO E DA RESPONSABILIDADE CIVIL**

- 7.1. Após a assinatura do **Contrato** e precedendo a expedição da competente Ordem de Serviço para início da obra, a **CONTRATADA** será convocada para uma reunião com o **Departamento de Obras do MUNICÍPIO DE MIRACATU** para discussão e esclarecimentos que se fizerem necessários, quanto ao projeto e a fiscalização, sendo que a **CONTRATADA** deverá apresentar o Diário de Obra, onde será feito o registro do andamento dos serviços, ocorrências e outras informações.
- 7.2. A **CONTRATADA** deverá apresentar ao **MUNICÍPIO DE MIRACATU**, em um prazo máximo de 03 (três) dias úteis, após a emissão da Ordem de Serviço, as **Anotações de Responsabilidade Técnica - ARTs** dos responsáveis técnicos pela obra.
- 7.3. A fiscalização da execução da obra será realizada pelo **Departamento de Obras do MUNICÍPIO DE MIRACATU** e/ou por profissional da área, designado pelo **MUNICÍPIO DE MIRACATU**, que manterá o acompanhamento de forma permanente ou esporádico, dependendo da etapa construtiva, sendo que esta fiscalização não exime a **CONTRATADA** de qualquer responsabilidade pela obra.
- 7.4. O profissional indicado pela **CONTRATADA**, para fins de comprovação técnica operacional, deverá comparecer **diariamente à obra**, devendo ainda a **CONTRATADA** manter um **Mestre de Obras (encarregado) permanente**, durante a execução da mesma, ficando ambos incumbidos da prestação de todos os esclarecimentos e informações solicitadas pelo **MUNICÍPIO DE MIRACATU** sobre o andamento da obra, admitindo-se a(s) substituição(ões) do(s) profissional(is) indicado(s) por outro(s) de experiência equivalente ou superior, desde que aprovada pelo **MUNICÍPIO DE MIRACATU**.
- 7.5. A **CONTRATADA** fica obrigada a manter em local de fácil acesso e à disposição da fiscalização, preferencialmente no local dos serviços o “**Diário de Obra**”.
- 7.6. A **CONTRATADA** deverá cumprir a legislação vigente relativa às normas quanto a Segurança e Medicina do Trabalho, ficando sob sua inteira responsabilidade quaisquer danos consequentes da inobservância das Leis ou prática de ato considerado ilícito.



# PREFEITURA MUNICIPAL DE MIRACATU

## DEPARTAMENTO DE COMPRAS E PROJETOS

Av. Dona Evarista de Castro Ferreira, 360 – Centro – Miracatu/SP

CEP: 13730-000 – Tel: (13) 3847-7000 – Ramal: 218/207

[www.miracatu.sp.gov.br](http://www.miracatu.sp.gov.br)

V.JC- 09.04.2024

- 7.7. O **MUNICÍPIO DE MIRACATU** se reserva o direito de proibir, rejeitar, vedar e outras providências mais adotar, para a perfeita execução do objeto licitado, arcando a **CONTRATADA** com todos os ônus decorrentes da atividade fiscalizadora do **MUNICÍPIO DE MIRACATU**.
- 7.8. A **CONTRATADA** reconhece por este instrumento que é a única e exclusiva responsável por todos e quaisquer danos ou prejuízos que vier causar ao **MUNICÍPIO DE MIRACATU**, coisa, propriedade ou pessoa de terceiros, meio ambiente, em decorrência da execução dos serviços, ou danos advindos de qualquer comportamento de seus empregados em serviço, objeto do **Contrato**, correndo às suas expensas, sem qualquer ônus para o **MUNICÍPIO DE MIRACATU**, ressarcimento ou indenizações que tais danos ou prejuízos possam causar.
- 7.9. A fiscalização do **MUNICÍPIO DE MIRACATU** poderá paralisar as obras e/ou serviços a qualquer momento, quando restar constatado risco grave e iminente aos servidores do **MUNICÍPIO DE MIRACATU**, da **CONTRATADA**, a terceiros e ao meio ambiente, em conformidade com os parâmetros estabelecidos na legislação vigente:
- 7.10. Em caso de embargo, interdição ou paralisação das obras e/ou serviços, a fiscalização do **MUNICÍPIO DE MIRACATU** determinará as medidas a serem tomadas pela **CONTRATADA**, visando manter o local das obras devidamente protegido, a evitar o oferecimento de riscos a terceiros e ao meio ambiente.
- 7.11. A fiscalização dos serviços pelo **MUNICÍPIO DE MIRACATU** não exonera nem diminui a completa responsabilidade da **CONTRATADA** por qualquer inobservância ou omissão às Cláusulas Contratuais.
- 7.12. Fica a **CONTRATADA** obrigada a cumprir as exigências estabelecidas na Lei Federal nº 6514/77, relativamente à Segurança e Medicina do Trabalho, regulamentada pela Portaria nº 3214/78, em especial as Normas Regulamentadoras NR-5 – CIPA; NR-6 – EPI; NR-7 – Programa de Controle Médico de Saúde Ocupacional; NR-9 – Programa de Prevenção de Riscos Ambientais; NR-10 – Instalações e Serviços em Eletricidade e NR-18 – Condições e Meio Ambiente do Trabalho na Indústria da Construção, em todos os seus itens, subitens e anexos, sendo os custos decorrentes incluídos no preço proposto.
- 7.13. A **CONTRATADA** será responsável por fornecer, incentivar e obrigar a todos os seus funcionários o uso de equipamentos de proteção individual (EPI) e coletiva (EPC) de acordo com a legislação vigente. **Esses equipamentos deverão estar em perfeito estado de conservação e documentação que comprove sua validade (CA - Certificado de Aprovação), de modo a garantir total segurança ao usuário, bem como às pessoas ao redor.**



# PREFEITURA MUNICIPAL DE MIRACATU

## DEPARTAMENTO DE COMPRAS E PROJETOS

Av. Dona Evarista de Castro Ferreira, 360 – Centro – Miracatu/SP

CEP: 13730-000 – Tel: (13) 3847-7000 – Ramal: 218/207

[www.miracatu.sp.gov.br](http://www.miracatu.sp.gov.br)

V.JC- 09.04.2024

- 7.14. A **CONTRATADA** responderá e responsabilizar-se-á pela prevenção de acidentes e pela segurança de suas atividades e de seus funcionários quando da realização dos serviços, fazendo com que eles observem e cumpram rigorosamente os regulamentos e determinações de segurança, bem comotomando, ou fazendo com que sejam tomadas, as medidas corretivas necessárias.
- 7.15. Todas as ações judiciais, decorrentes da execução do contrato que diretamente ou indiretamente responsabilizem o **MUNICÍPIO DE MIRACATU** em seus processos, terão os valores destas ações judiciais glosados dos pagamentos das faturas ou garantidos por meio de carta de fiança bancária, em nome da contratada e suas respectivas liberações somente ocorrerão quando judicialmente o **MUNICÍPIO DE MIRACATU** for excluído da lide pela Justiça desta responsabilidade.
- 7.16. Em caso de reclamação de terceiro junto a qualquer órgão público, ou ainda por ação judicial proposta contra o **MUNICÍPIO DE MIRACATU**, em razão de atividades decorrentes do contrato, a **CONTRATADA** se obriga a disponibilizar representante, prontamente a todos os chamados dos órgãos públicos e do Poder Judiciário recebidos pelo **MUNICÍPIO DE MIRACATU**, com poderes para realizar acordos em nome da **CONTRATADA**, em Juízo ou fora dele.
- 7.17. **A CONTRATADA em situação de recuperação judicial/extrajudicial** deverá comprovar o cumprimento das obrigações do plano de recuperação judicial/extrajudicial **sempre que solicitado pelo MUNICÍPIO DE MIRACATU** e, ainda, **na hipótese de substituição ou impedimento do administrador judicial, comunicar imediatamente, por escrito, o MUNICÍPIO DE MIRACATU.**

## 8. **CLÁUSULA OITAVA: DA EXTINÇÃO CONTRATUAL**

- 8.1. A extinção contratual, em favor do **MUNICÍPIO DE MIRACATU**, terá lugar de pleno direito, independentemente de prévia ação ou interpelação judicial, na ocorrência de qualquer uma das hipóteses previstas no artigo 137 da Lei Federal nº 14.133/2021 e ulteriores alterações.
- 8.2. A rescisão contratual, em favor da **CONTRATADA**, terá lugar de pleno direito, após regular notificação ao **MUNICÍPIO DE MIRACATU**, com prazo de 15 (quinze) dias úteis de antecedência e desde que persistam os fatos geradores de notificação, na ocorrência de qualquer uma das seguintes hipóteses:
- 8.3. Supressão, por parte do **MUNICÍPIO DE MIRACATU**, de obras, serviços ou compras que acarrete modificação do valor inicial do contrato além do limite permitido no art. 125 da Lei nº 14.133/2021;



**PREFEITURA MUNICIPAL DE MIRACATU**  
**DEPARTAMENTO DE COMPRAS E PROJETOS**

Av. Dona Evarista de Castro Ferreira, 360 – Centro – Miracatu/SP  
CEP: 13730-000 – Tel: (13) 3847-7000 – Ramal: 218/207

[www.miracatu.sp.gov.br](http://www.miracatu.sp.gov.br)

V.JC- 09.04.2024

- 8.4. Suspensão de execução do contrato, por ordem escrita do **MUNICÍPIO DE MIRACATU**, por prazo superior a 3 (três) meses, salvo calamidade pública, grave perturbação da ordem interna ou de guerra, bem como quando decorrerem de ato ou fato que o contratado tenha praticado, do qual tenha participado ou para o qual tenha contribuído;
- 8.5. Repetidas suspensões que totalizem 90 (noventa) dias úteis, independentemente do pagamento obrigatório de indenização pelas sucessivas e contratualmente imprevistas desmobilizações e mobilizações e outras previstas, salvo calamidade pública, grave perturbação da ordem interna ou de guerra, bem como quando decorrerem de ato ou fato que o contratado tenha praticado, do qual tenha participado ou para o qual tenha contribuído.
- 8.6. Atraso superior a 2 (dois) meses, contado da emissão da nota fiscal, dos pagamentos ou de parcelas de pagamentos devidos pelo **MUNICÍPIO DE MIRACATU** por despesas de obras, serviços ou fornecimentos, salvo calamidade pública, grave perturbação da ordem interna ou de guerra, bem como quando decorrerem de ato ou fato que o contratado tenha praticado, do qual tenha participado ou para o qual tenha contribuído;
- 8.7. Não liberação pelo **MUNICÍPIO DE MIRACATU**, nos prazos contratuais, de área, local ou objeto, para execução de obra, serviço ou fornecimento, e de fontes de materiais naturais especificadas no projeto, inclusive devido a atraso ou descumprimento das obrigações atribuídas pelo contrato ao **MUNICÍPIO DE MIRACATU** relacionadas a desapropriação, a desocupação de áreas públicas ou a licenciamento ambiental.
- 8.8. Os emitentes das garantias previstas neste contrato deverão ser notificados pelo **MUNICÍPIO DE MIRACATU** quanto ao início de processo administrativo para apuração de descumprimento de cláusulas contratuais.
- 8.9. A extinção do contrato poderá ocorrer também:
  - a) Por ato unilateral e escrito do **MUNICÍPIO DE MIRACATU**, exceto no caso de descumprimento decorrente de sua própria conduta;
  - b) De forma consensual, por acordo entre as partes, por conciliação, por mediação ou por comitê de resolução de disputas, desde que haja interesse do **MUNICÍPIO DE MIRACATU**;
  - c) Por decisão arbitral, em decorrência de cláusula compromissória ou compromisso arbitral, ou por decisão judicial.
- 8.10. Quando a extinção decorrer de culpa exclusiva do **MUNICÍPIO DE MIRACATU**, o contratado será ressarcido pelos prejuízos regularmente comprovados que houver sofrido e terá direito a:





# PREFEITURA MUNICIPAL DE MIRACATU

## DEPARTAMENTO DE COMPRAS E PROJETOS

Av. Dona Evarista de Castro Ferreira, 360 – Centro – Miracatu/SP

CEP: 13730-000 – Tel: (13) 3847-7000 – Ramal: 218/207

[www.miracatu.sp.gov.br](http://www.miracatu.sp.gov.br)

V.JC- 09.04.2024

- a) Devolução da garantia;
- b) Pagamentos devidos pela execução do contrato até a data de extinção;
- c) Pagamento do custo da desmobilização.

**8.11.** A extinção determinada por ato unilateral do **MUNICÍPIO DE MIRACATU** poderá acarretar, sem prejuízo das sanções previstas na Lei, as seguintes consequências:

- a) Assunção imediata do objeto do contrato, no estado e local em que se encontrar, por ato próprio do **MUNICÍPIO DE MIRACATU**;
- b) Ocupação e utilização do local, das instalações, dos equipamentos, do material e do pessoal empregados na execução do contrato e necessários à sua continuidade;

**8.12.** Execução da garantia contratual para:

- a) Ressarcimento do **MUNICÍPIO DE MIRACATU** por prejuízos decorrentes da não execução;
- b) Pagamento de verbas trabalhistas, fundiárias e previdenciárias, quando cabível;
- c) Pagamento das multas devidas ao **MUNICÍPIO DE MIRACATU**;
- d) Exigência da assunção da execução e da conclusão do objeto do contrato pela seguradora, quando cabível;

**8.13.** A retenção dos créditos decorrentes do contrato até o limite dos prejuízos causados ao **MUNICÍPIO DE MIRACATU** e das multas aplicadas.

## **9. CLÁUSULA NONA: DAS PENALIDADES**

**9.1.** As sanções dispostas no **Contrato** poderão ser aplicadas às empresas licitantes e à **CONTRATADA**, conforme o caso, sem prejuízo da reparação dos danos causados ao **Município** e das sanções previstas no art. 156 da Lei Federal nº 14.133/2021 e ulteriores alterações.

**9.2.** Sem prejuízo da faculdade previstas nos art. 137 e 156 da Lei Federal nº 14.133/2021 e ulteriores alterações, **a não observância do cronograma contratual** sujeitará, cumulativamente a **CONTRATADA** às seguintes multas:

- a) 0,1% (um décimo por cento) até 0,2% (dois décimos por cento) por dia sobre o valor adjudicado em caso de atraso na execução dos serviços, limitada a incidência a 15 (quinze) dias. Após o décimo quinto dia e a critério da Administração, no caso de execução com atraso, poderá ocorrer a não aceitação do objeto, de forma a configurar, nessa hipótese, inexecução total da obrigação assumida, sem prejuízo da rescisão unilateral da avença;



# PREFEITURA MUNICIPAL DE MIRACATU

## DEPARTAMENTO DE COMPRAS E PROJETOS

Av. Dona Evarista de Castro Ferreira, 360 – Centro – Miracatu/SP

CEP: 13730-000 – Tel: (13) 3847-7000 – Ramal: 218/207

[www.miracatu.sp.gov.br](http://www.miracatu.sp.gov.br)

V.JC- 09.04.2024

- b) 0,1% (um décimo por cento) até 10% (dez por cento) sobre o valor adjudicado, em caso de atraso na execução do objeto, por período superior ao previsto no subitem acima, ou de inexecução parcial da obrigação assumida;
- c) 0,1% (um décimo por cento) até 15% (quinze por cento) sobre o valor adjudicado, em caso de inexecução total da obrigação assumida;
- d) 0,2% a 3,2% por dia sobre o valor mensal do contrato, conforme detalhamento constante das **tabelas 1 e 2**, abaixo; e
- e) 0,07% (sete centésimos por cento) do valor do contrato por dia de atraso na apresentação da garantia (seja para reforço ou por ocasião de prorrogação), observado o máximo de 2% (dois por cento). O atraso superior a 25 (vinte e cinco) dias autorizará a Administração CONTRATANTE a promover a rescisão do contrato;
- f) as penalidades de multa decorrentes de fatos diversos serão consideradas independentes entre si.

9.3. Para efeito de aplicação de multas, às infrações são atribuídos graus, de acordo com as tabelas 1 e 2:

Tabela 1

GRAU	CORRESPONDÊNCIA
1	0,2% ao dia sobre o valor mensal do contrato
2	0,4% ao dia sobre o valor mensal do contrato
3	0,8% ao dia sobre o valor mensal do contrato
4	1,6% ao dia sobre o valor mensal do contrato
5	3,2% ao dia sobre o valor mensal do contrato

Tabela 2

INFRAÇÃO		
ITEM	DESCRIÇÃO	GRAU
1	Permitir situação que crie a possibilidade de causar dano físico, lesão corporal ou consequências letais, por ocorrência;	05
2	Suspender ou interromper, salvo motivo de força maior ou caso fortuito, os serviços contratuais por dia;	04
3	Manter funcionário sem qualificação para executar os serviços contratados, por empregado e por dia;	03
4	Recusar-se a executar serviço determinado pela fiscalização, por serviço e por dia.	02
Para os itens a seguir, deixar de:		
7	Cumprir determinação formal ou instrução complementar do órgão fiscalizador, por ocorrência;	02
8	Substituir empregado que se conduza de modo inconveniente ou não atenda às necessidades do serviço, por funcionário e por dia;	01



**PREFEITURA MUNICIPAL DE MIRACATU**  
**DEPARTAMENTO DE COMPRAS E PROJETOS**

Av. Dona Evarista de Castro Ferreira, 360 – Centro – Miracatu/SP  
CEP: 13730-000 – Tel: (13) 3847-7000 – Ramal: 218/207

[www.miracatu.sp.gov.br](http://www.miracatu.sp.gov.br)

V.JC- 09.04.2024

9	Cumprir quaisquer dos itens do Edital e seus Anexos não previstos nesta tabela de multas, após reincidência formalmente notificada pelo órgão fiscalizador, por item e por ocorrência;	03
10	Indicar e manter durante a execução do contrato os prepostos previstos no edital/contrato.	01

9.4. O contrato a ser assinado com a licitante vencedora poderá ser rescindido de pleno direito pela Prefeitura Municipal de Miracatu independente de interpelação ou notificação judicial ou extrajudicial, nos seguintes casos:

- I - Falência;
- II - Concordata;
- III - Insolvência;
- IV - Dissolução judicial ou extrajudicial;
- V - Inobservância de dispositivos legais;
- VI - Inadimplemento de obrigação contratual.

9.5. A licitante vencedora que, devidamente convocada, deixar de comparecer para a assinatura do contrato ficará sujeita às penalidades previstas no Art. 156 da Lei 14.133, inclusive multa de 0,5% até 30% do valor do contrato licitado.

9.6. As sanções previstas serão aplicadas ao responsável pelas infrações administrativas previstas nos incisos II, III, IV, V, VI e VII do **caput** do art. 155 da lei 14.133/2021, quando não se justificar a imposição de penalidade mais grave, e impedirá o responsável de licitar ou contratar no âmbito da Administração Pública direta e indireta do ente federativo que tiver aplicado a sanção, pelo prazo máximo de 3 (três) anos.

9.7. A aplicação das Sanções somente ocorrerá após assegurado o contraditório e a prévia defesa, nos termos da legislação vigente.

9.8. Até a decisão final quanto a eventual defesa apresentada, será retido o numerário apurado referente à sanção, sendo que o montante da multa poderá, a critério do **Município**, ser compensado com valores de pagamento devido ao fornecedor.

## 10. CLÁUSULA DÉCIMA: DAS DISPOSIÇÕES FINAIS

10.1. Fazem parte integrante deste **Contrato**, como se transcrito estivessem literalmente, a **CONCORRÊNCIA ELETRÔNICA nº 13/2024 - MUNICÍPIO DE MIRACATU** e a Proposta da **CONTRATADA**, com todos os seus anexos.

10.2. Para todos os fins de direito, prevalecerão as cláusulas expressamente previstas neste **Contrato**, sobre as previsões inseridas no Edital do **MUNICÍPIO DE MIRACATU** ou na Proposta da



# PREFEITURA MUNICIPAL DE MIRACATU

## DEPARTAMENTO DE COMPRAS E PROJETOS

Av. Dona Evarista de Castro Ferreira, 360 – Centro – Miracatu/SP

CEP: 13730-000 – Tel: (13) 3847-7000 – Ramal: 218/207

[www.miracatu.sp.gov.br](http://www.miracatu.sp.gov.br)

V.JC- 09.04.2024

**CONTRATADA**, tendo-se este como resultado da negociação havida entre as partes e do acordo firmado pelas mesmas.

- 10.3.** Os casos omissos neste **Contrato** serão analisados e resolvidos pela aplicação de normas pertinentes às Licitações e Contratos, Lei Federal nº 14.133/2021 e ulteriores alterações.
- 10.4.** A **CONTRATADA** obriga-se a manter, durante toda a execução do **Contrato**, em compatibilidade com as obrigações por ela assumidas, todas as condições de habilitação e qualificação exigidas na licitação.
- 10.5.** Elegem as partes, com renúncia dos demais, por mais privilegiados que sejam, o foro da Comarca de Miracatu como o competente para dirimir as questões suscitadas da interpretação deste **Contrato**, do Edital ou da Proposta da **CONTRATADA**.
- 10.6.** É vedada a transferência do **Contrato** a terceiros, no todo ou em parte, devendo a **CONTRATADA** cumprir rigorosamente todas as condições e cláusulas constantes, sendo admitidas a sua transformação, fusão, cisão ou incorporação, desde que a execução do **Contrato** não seja prejudicada e sejam mantidas as condições de habilitação.
- 10.7.** O **MUNICÍPIO DE MIRACATU** designa como **ÓRGÃO GESTOR**, o **Departamento de Obras**, que terá a incumbência de efetivar todos os atos de gestão atinentes ao objeto, bem como quaisquer outras adequações para o seu fiel cumprimento:
- 31.16.** O **Município** designa, ainda, como Gestor do Contrato, o Sr. **Thiago Martins Linhares Lopes – Diretor do Departamento de Obras** e a Sr. **Gabriel Lopes Grassmann – Arquiteto e Urbanista - CAU A1735721**, como Fiscal da Obra.
- 10.8.** A **CONTRATADA** fica obrigada a aceitar, nas mesmas condições contratuais, os acréscimos e/ou supressões do objeto, nos termos do Art. 125 da Lei Federal nº 14.133/2021 e ulteriores alterações.
- 10.9.** E, por estarem desta forma de pleno acordo entre si, assinam as partes o presente Contrato que vai devidamente assinado via plataforma 1doc.

Prefeitura Municipal de Miracatu, \_\_\_ de \_\_\_\_\_ de 2024.

**Vinicius Brandão  
de Queiróz**

Prefeito Municipal

**Empresa**

**Representante**

RG nº \*\*\*\*\*

CPF nº \*\*\*\*\*

**Thiago Martins  
Linhares Lopes**

Diretor do

Departamento

Municipal de Obras

Gestor do Contrato

**Gabriel Lopes  
Grassmann**

Fiscal do Contrato

CAU A1735721



# PREFEITURA MUNICIPAL DE MIRACATU

## DEPARTAMENTO DE COMPRAS E PROJETOS

Av. Dona Evarista de Castro Ferreira, 360 – Centro – Miracatu/SP

CEP: 13730-000 – Tel: (13) 3847-7000 – Ramal: 218/207

[www.miracatu.sp.gov.br](http://www.miracatu.sp.gov.br)

V.JC- 09.04.2024

### TERMO DE CIÊNCIA E DE NOTIFICAÇÃO

**CONTRATANTE:** PREFEITURA MUNICIPAL DE MIRACATU

**CNPJ:** 46.583.654/0001-96

**CONTRATADA:**

**CNPJ n°**

**CONTRATO N°**

**DATA DA ASSINATURA:**

**VIGÊNCIA:**

**VALOR:**

**CONCORRÊNCIA ELETRÔNICA N° 13/2024 – PROCESSO N° 2.539/2024**

**OBJETO: CONTRATAÇÃO DE EMPRESA PARA CONSTRUÇÃO DE PORTAL E REVITALIZAÇÃO DE INFRAESTRUTURA URBANA DA PRAÇA ESPAÇO LIVRE ANTONIO JORGE TUZINO**

**ADVOGADA:** HERLY CARVALHO COSTA – OAB/SP n° 364.123 – E-mail: [juridico@miracatu.sp.gov.br](mailto:juridico@miracatu.sp.gov.br)

Pelo presente TERMO, nós, abaixo identificados:

**1. Estamos CIENTES de que:**

- a) o ajuste acima referido, seus aditamentos, bem como o acompanhamento de sua execução contratual, estarão sujeitos a análise e julgamento pelo Tribunal de Contas do Estado de São Paulo, cujo trâmite processual ocorrerá pelo sistema eletrônico;
- b) poderemos ter acesso ao processo, tendo vista e extraindo cópias das manifestações de interesse, Despachos e Decisões, mediante regular cadastramento no Sistema de Processo Eletrônico, em consonância com o estabelecido na Resolução n° 01/2011 do TCE/SP;
- c) além de disponíveis no processo eletrônico, todos os Despachos e Decisões que vierem a ser tomados, relativamente ao aludido processo, serão publicados no Diário Oficial do Estado, Caderno do Poder Legislativo, parte do Tribunal de Contas do Estado de São Paulo, em conformidade com o artigo 90 da Lei Complementar n° 709, de 14 de janeiro de 1993, iniciando-se, a partir de então, a contagem dos prazos processuais, conforme regras do Código de Processo Civil;
- d) as informações pessoais dos responsáveis pela contratante estão cadastradas no módulo eletrônico do “Cadastro Corporativo TCE/SP – CadTCE/SP”, nos termos previstos no Artigo 2° das Instruções n°01/2020, conforme “Declaração(ões) de Atualização Cadastral” anexa (s);
- e) é de exclusiva responsabilidade do contratado manter seus dados sempre atualizados.

**2. Damo-nos por NOTIFICADOS para:**

- a) O acompanhamento dos atos do processo até seu julgamento final e consequente publicação;
- b) Se for o caso e de nosso interesse, nos prazos e nas formas legais e regimentais, exercer o direito de defesa, interpor recursos e o que mais couber.
- c)

Miracatu/SP, \*\* de \*\*\*\*\* de 2024.



# PREFEITURA MUNICIPAL DE MIRACATU

## DEPARTAMENTO DE COMPRAS E PROJETOS

Av. Dona Evarista de Castro Ferreira, 360 – Centro – Miracatu/SP

CEP: 13730-000 – Tel: (13) 3847-7000 – Ramal: 218/207

[www.miracatu.sp.gov.br](http://www.miracatu.sp.gov.br)

V.JC- 09.04.2024

### **AUTORIDADE MÁXIMA DO ÓRGÃO/ENTIDADE**

Nome: Vinícius Brandão De Queiroz

Cargo: Prefeito

CPF: \*76.\*\*\*.3\*\*-27

### **RESPONSÁVEIS PELA HOMOLOGAÇÃO DO CERTAME:**

Nome: Vinícius Brandão De Queiroz

Cargo: Prefeito

CPF: \*76.\*\*\*.3\*\*-27

Assinatura: \_\_\_\_\_

### **RESPONSÁVEIS QUE ASSINARAM O AJUSTE:**

#### **Pelo contratante:**

Nome: Vinícius Brandão De Queiroz

Cargo: Prefeito

CPF: \*76.\*\*\*.3\*\*-27

Assinatura: \_\_\_\_\_

Nome: Thiago Martins Linhares Lopes

Cargo: Diretor do Departamento de Obras

CPF: \*15.\*\*\*.7\*\*-92

#### **Pela contratada:**

Nome: \_\_\_\_\_

Cargo: \_\_\_\_\_

CPF: \_\_\_\_\_

Assinatura: \_\_\_\_\_

### **ORDENADOR DE DESPESAS DA CONTRATANTE:**

Nome: Vinícius Brandão De Queiroz

Cargo: Prefeito

CPF: \*76.\*\*\*.3\*\*-27

Assinatura: \_\_\_\_\_



# PREFEITURA MUNICIPAL DE MIRACATU

## DEPARTAMENTO DE COMPRAS E PROJETOS

Av. Dona Evarista de Castro Ferreira, 360 – Centro – Miracatu/SP

CEP: 13730-000 – Tel: (13) 3847-7000 – Ramal: 218/207

[www.miracatu.sp.gov.br](http://www.miracatu.sp.gov.br)

V.JC- 09.04.2024

### DECLARAÇÃO DE DOCUMENTOS À DISPOSIÇÃO DO TCE-SP

**CONTRATANTE:** PREFEITURA MUNICIPAL DE MIRACATU

**CNPJ:** 46.583.654/0001-96

**CONTRATADA:**

**CNPJ n°**

**CONTRATO N°**

**DATA DA ASSINATURA:**

**VIGÊNCIA:**

**VALOR:**

**CONCORRÊNCIA ELETRÔNICA N°13/2024 – PROCESSO N° 2.539/2024**

**OBJETO: CONTRATAÇÃO DE EMPRESA PARA CONSTRUÇÃO DE PORTAL E REVITALIZAÇÃO DE INFRAESTRUTURA URBANA DA PRAÇA ESPAÇO LIVRE ANTONIO JORGE TUZINO**

Declaro na qualidade de responsável pela entidade supra epigrafada, sob as penas da Lei, que os demais documentos originais, atinentes à correspondente licitação, em especial, os a seguir relacionados, encontram-se no respectivo processo administrativo arquivado na origem à disposição do Tribunal de Contas do Estado de São Paulo, e serão remetidos quando requisitados:

- memorial descritivo dos trabalhos;
- orçamento detalhado em planilhas que expressem a composição de todos os seus custos unitários;
- previsão de recursos orçamentários que assegurem o pagamento das obrigações decorrentes de obras ou serviços a serem executados no exercício financeiro em curso, de acordo com o respectivo cronograma;
- comprovação no Plano Plurianual de que o produto das obras ou serviços foi contemplado em suas metas;
- as plantas e projetos de engenharia e arquitetura.

#### Responsável pelo atendimento a requisições de documentos do TCESP

NOME	SAULO SILVA VIEIRA
CARGO	DIRETOR DEPARTAMENTO DE COMPRAS E PROJETOS
ENDEREÇO COMERCIAL DO ÓRGÃO/SETOR	AV. DONA EVARISTA DE CASTRO FERREIRA, 360 – CENTRO
TELEFONE	(13) 3847-7000
E-MAIL	

Miracatu/SP, \*\* de \*\* de 2024.

**SAULO SILVA VIEIRA**  
**DIRETOR DEPARTAMENTO DE COMPRAS E PROJETOS**