



PREFEITURA MUNICIPAL DE MIRACATU

DEPARTAMENTO DE COMPRAS E PROJETOS

Av. Dona Evarista de Castro Ferreira, 360 – Centro – Miracatu/SP

CEP: 13730-000 – Tel: (13) 3847-7000 – Ramal: 218/207

www.miracatu.sp.gov.br

V.JC- 09.04.2024

EDITAL Nº 45/2024 CONCORRÊNCIA ELETRÔNICA Nº 17/2024 PROCESSO ADMINISTRATIVO Nº 3.331/2024

OBJETO: CONTRATAÇÃO DE EMPRESA PARA REVITALIZAÇÃO DO CAMPO VISTA GRANDE

RECEBIMENTO DAS PROPOSTAS ATÉ: 08h50min do dia **10/07/2024**.

ABERTURA DA SESSÃO PÚBLICA: às 09 horas do dia **10/07/2024**.

INÍCIO DA SESSÃO DE DISPUTA DE PREÇOS: às 09 horas do dia **10/07/2024**.

IMPUGNAÇÕES: até às 23h59min do dia **03/07/2024**.

REFERÊNCIA DE TEMPO: Todas as referências de tempo no Edital, no aviso e durante a sessão pública observarão, obrigatoriamente, o horário de Brasília – DF.

ENDEREÇO: As propostas e documentações de habilitação serão recebidas exclusivamente por meio eletrônico no endereço: <https://comprasbr.com.br>.

A **PREFEITURA MUNICIPAL DE MIRACATU**, com Sede a Avenida Dona Evarista de Castro Ferreira nº 360 – Centro - Miracatu/SP, inscrita no CNPJ sob o nº 46.583.654/0001-96, através do Senhor Prefeito Municipal VINICIUS BRANDÃO DE QUEIRÓZ, torna público que realizará em sessão pública, licitação na modalidade **CONCORRÊNCIA - REGIME DE EXECUÇÃO: EMPREITADA POR PREÇO UNITÁRIO** que será regido pela Lei nº 14.133 de 01/04/2021 e demais normas regulamentares aplicáveis à espécie e suas alterações, pela legislação complementar e em conformidade com os termos e condições do presente **EDITAL**, com as seguintes características: O Edital e seus anexos poderão ser obtidos gratuitamente nos endereços eletrônicos <http://miracatu.sp.gov.br/licitacoes/> e <https://comprasbr.com.br>. Os desenhos e demais documentos técnicos relacionados à contratação, poderão ser obtidos no Departamento de Obras, mediante simples requerimento ou por meio eletrônico através do telefone (13) 3847-7000.

- a) **Modalidade:** CONCORRÊNCIA ELETRÔNICA Nº 17/2024
- b) **Tipo:** MENOR PREÇO
- c) **Regime De Execução:** EMPREITADA POR PREÇO UNITÁRIO
- d) **Prazo de Execução:** 03 meses
- e) **Modo de Disputa:** Aberto
- f) **Previsão Orçamentária:**

Valor da reserva: R\$ 556.586,15

Ficha: 381

Classificação Econômica: 4.4.90.51

Fonte de Recurso: 07 – Operações De Credito

Nota de Reserva Nº 202



PREFEITURA MUNICIPAL DE MIRACATU

DEPARTAMENTO DE COMPRAS E PROJETOS

Av. Dona Evarista de Castro Ferreira, 360 – Centro – Miracatu/SP

CEP: 13730-000 – Tel: (13) 3847-7000 – Ramal: 218/207

www.miracatu.sp.gov.br

V.JC- 09.04.2024

SUMÁRIO

1.	DA IMPUGNAÇÃO AO EDITAL E DOS PEDIDOS DE ESCLARECIMENTO	3
2.	OBJETO	3
3.	DA PARTICIPAÇÃO	4
4.	DA VISTORIA TÉCNICA FACULTATIVA	4
5.	DAS EXIGÊNCIAS TÉCNICAS	5
6.	DA VIGÊNCIA DO CONTRATO	5
7.	DOS ANEXOS DO EDITAL	6
8.	DAS CONDIÇÕES DE PARTICIPAÇÃO	6
9.	DO CREDENCIAMENTO	6
10.	DO ENVIO DA PROPOSTA	7
11.	DA ABERTURA DA SEÇÃO PÚBLICA E DA FORMULAÇÃO DE LANCES	9
12.	DA DISPUTA	10
13.	DOS BENEFÍCIOS ÀS MICROEMPRESAS E EMPRESAS DE PEQUENO PORTE.....	10
14.	DO EMPATE.....	11
15.	DA NEGOCIAÇÃO DIRETA.....	11
16.	DA ACEITABILIDADE DA PROPOSTA VENCEDORA.....	11
17.	PRAZO DE VALIDADE DA PROPOSTA	13
18.	DA HABILITAÇÃO	13
18.2.1.	HABILITAÇÃO JURÍDICA (artigo 66 da lei federal nº 14.133/2021):	14
18.2.2.	QUALIFICAÇÃO TÉCNICA (Art. 67 da Lei 14.133/2021)	14
18.2.3.	HABILITAÇÃO FISCAL, SOCIAL E TRABALHISTA (artigo 68 da lei federal nº 14.133/2021):	16
18.2.4.	QUALIFICAÇÃO ECONÔMICO-FINANCEIRA (ART. 69 DA LEI FEDERAL Nº 14.133/52021):.....	16
18.2.5.	DECLARAÇÕES COMPLEMENTARES.....	17
19.	PRAZO DE EXECUÇÃO	18
20.	PRAZO DE GARANTIA.....	18
21.	INFORMAÇÕES COMPLEMENTARES	18
22.	DOS RECURSOS.....	19
23.	DA ADJUDICAÇÃO E HOMOLOGAÇÃO	20
24.	DO CONTRATO.....	20
25.	DA FISCALIZAÇÃO E DA RESPONSABILIDADE CIVIL.....	23
26.	DAS MEDIÇÕES, FORMA DE PAGAMENTO E ATUALIZAÇÃO MONETÁRIA.....	26
27.	DOS MATERIAIS, EQUIPAMENTOS, CANTEIRO DE OBRAS E INSTALAÇÕES	28
28.	DO RECEBIMENTO PROVISÓRIO E DEFINITIVO	29
29.	DAS PENALIDADES	30
30.	DA EXTINÇÃO CONTRATUAL	32
31.	DISPOSIÇÕES FINAIS.....	33



PREFEITURA MUNICIPAL DE MIRACATU

DEPARTAMENTO DE COMPRAS E PROJETOS

Av. Dona Evarista de Castro Ferreira, 360 – Centro – Miracatu/SP

CEP: 13730-000 – Tel: (13) 3847-7000 – Ramal: 218/207

www.miracatu.sp.gov.br

V.JC- 09.04.2024

1. DA IMPUGNAÇÃO AO EDITAL E DOS PEDIDOS DE ESCLARECIMENTO

- 1.1. Até 03 (três) dias úteis antes da data designada para a abertura da sessão pública, qualquer pessoa poderá impugnar este Edital.
- 1.2. A impugnação deverá ser enviada exclusivamente por meio eletrônico, em campo próprio do Sistema COMPRAS BR no endereço eletrônico <https://comprasbr.com.br>.
- 1.3. Caberá ao Agente de Contratações, auxiliado pelo setor técnico competente, decidir sobre a impugnação no prazo de até 03 (três) dias úteis, limitado ao último dia útil anterior à data da abertura do certame.
- 1.4. Acolhida a impugnação, será definida e publicada nova data para a realização do certame, exceto quando, inquestionavelmente, a alteração não afetar a formulação de propostas.
- 1.5. Os pedidos de esclarecimentos referentes a este processo licitatório deverão ser enviados ao Agente de Contratações, até 03 (três) dias úteis anteriores à data designada para abertura da sessão pública, exclusivamente por meio eletrônico, em campo próprio do Sistema COMPRAS BR no endereço eletrônico <https://comprasbr.com.br>.
- 1.6. Com o intuito de garantir a transparência, imparcialidade e integridade do processo licitatório, fica estabelecido que todas as comunicações, solicitações de esclarecimento, impugnações, recursos ou quaisquer outras manifestações deverão ser realizadas **EXCLUSIVAMENTE** através da plataforma oficial designada para tal finalidade. O não cumprimento desta cláusula acarretará na desconsideração das manifestações apresentadas fora da plataforma.
- 1.7. As impugnações e pedidos de esclarecimentos não suspendem os prazos previstos no certame.
- 1.8. A participação no certame, sem que tenha sido tempestivamente impugnado o presente Edital, implica na aceitação por parte dos interessados das condições nele estabelecidas.

2. OBJETO

- 2.1. Constitui objeto da presente licitação: **CONTRATAÇÃO DE EMPRESA PARA REVITALIZAÇÃO DO CAMPO VISTA GRANDE**, conforme as especificações técnicas constantes do Memorial Descritivo, que integra este Edital observada as normas técnicas da ABNT.
- 2.2. **Regime de execução.** Fica estabelecida a forma de execução sob o regime de EMPREITADA POR PREÇO UNITÁRIO.
- 2.3. **Legislação.** A presente Licitação será regida pela Lei 14.133 de 1º de abril de 2021.



PREFEITURA MUNICIPAL DE MIRACATU

DEPARTAMENTO DE COMPRAS E PROJETOS

Av. Dona Evarista de Castro Ferreira, 360 – Centro – Miracatu/SP

CEP: 13730-000 – Tel: (13) 3847-7000 – Ramal: 218/207

www.miracatu.sp.gov.br

V.JC- 09.04.2024

- 2.4. **Valor referencial.** O valor total estimado para a execução do objeto desse certame é de **R\$ 556.586,15 (quinhentos e cinquenta e seis mil, quinhentos e oitenta e seis reais e quinze centavos).**

3. DA PARTICIPAÇÃO

- 3.1. Poderão participar desta licitação as empresas pertencentes ao ramo de atividade relacionado ao objeto da licitação e que estiverem previamente credenciadas perante o sistema eletrônico provido pela plataforma COMPRAS BR, por meio do sítio <https://comprasbr.com.br>.
- 3.2. **Vedações.** Não poderão disputar a licitação ou participar da execução do contrato, direta ou indiretamente: Todas as licitantes que se encontrem nas condições previstas no artigo 14 da Lei nº 14.133/2021, bem como empresas **reunidas** em consórcio, conforme artigo 15 da Lei nº 14.133/2021.
- 3.3. A simples participação na licitação importa total, irrestrita e irrevogável submissão dos proponentes às condições deste Edital.
- 3.4. A participação no certame, sem que tenha sido tempestivamente impugnado o presente edital, implicará na plena aceitação por parte dos interessados das condições nele estabelecidas.

4. DA VISTORIA TÉCNICA FACULTATIVA

- 4.1. A(s) empresa(s) licitante(s) interessada(s) em participar do presente certame licitatório, poderá(ão) enviar profissional, através de apresentação de carta de apresentação e/ou documento de procuração, para comparecer ao Departamento de Obras, sito a Avenida Dona Evarista de Castro Ferreira, 360 – Centro – Miracatu/SP – CEP: 11850-000, para proceder Vistoria Técnica Facultativa **até 01 (um) dia anterior à data de abertura, de acordo com prévio agendamento junto ao Departamento de Obras, pelo telefone (13) 3847-7000, das 08:00 às 11h30min e das 13:00 às 17:00 horas.**
- 4.2. A Vistoria Técnica será acompanhada por servidor do Departamento de Obras, devidamente designado, o qual expedirá o Atestado de Vistoria Técnica, e encaminhará assinado digitalmente pelo responsável pelo departamento de obras por meio de ofício e juntado ao processo licitatório.
- 4.3. Uma via do Atestado de Vistoria Técnica será entregue ao representante da empresa licitante e outra via será juntada aos autos do processo licitatório.
- 4.4. Em hipótese alguma haverá **Vistoria Técnica** após a data limite, conforme item.



PREFEITURA MUNICIPAL DE MIRACATU

DEPARTAMENTO DE COMPRAS E PROJETOS

Av. Dona Evarista de Castro Ferreira, 360 – Centro – Miracatu/SP

CEP: 13730-000 – Tel: (13) 3847-7000 – Ramal: 218/207

www.miracatu.sp.gov.br

V.JC- 09.04.2024

- 4.5. A **Vistoria Técnica** prévia tem por finalidade obter, para a utilização e exclusiva responsabilidade da(s) empresa(s) licitante(s), toda(s) a(s) informação(ões) necessária(s) à elaboração da proposta, tais como: as condições locais, quantidade e natureza dos trabalhos, materiais e equipamentos necessários à execução, formas e condições de suprimentos, meios de acesso ao local, entre outros. **Todos os custos** associados à vistoria serão **de inteira responsabilidade da empresa licitante**.
- 4.6. **Não será admitida posterior modificação nos preços, prazos ou condições da proposta**, sob alegação de insuficiência de dados e/ou informações sobre o objeto ou condições do local.
- 4.7. A(s) empresa(s) licitante(s) **deverá(ão) ter pleno conhecimento do Edital, das condições gerais e particulares do objeto da Licitação e do local onde serão executados os serviços**, não podendo invocar qualquer desconhecimento como elemento impeditivo da correta formulação da proposta e do integral cumprimento do **Contrato**.
- 4.8. O licitante que optar pela não realização da vistoria técnica deverá, para participar do certame, apresentar declaração afirmando que tinha ciência da possibilidade de fazê-la, mas que, ciente dos riscos e consequências envolvidos, optou por formular a proposta sem realizar a vistoria técnica que lhe havia sido facultada, conforme o modelo constante do **ANEXO XIII** do Edital.

5. DAS EXIGÊNCIAS TÉCNICAS

- 5.1. A **CONTRATADA** deverá executar a obra em conformidade com as especificações contidas no Anexo I deste Edital e seus anexos, responsabilizando-se integralmente pela qualidade do mesmo, abrangendo todos os seus detalhes construtivos constantes do Projeto.
- 5.2. O **Departamento de Obras recusará a obra** se não estiver de acordo com as especificações contidas neste Edital e seus anexos, respondendo a **CONTRATADA**, integralmente, pelo custo de eventuais adequações e, se necessário, o refazimento dos serviços.
- 5.3. A **CONTRATADA** é responsável pela qualidade final do objeto.
- 5.4. A **CONTRATADA** deverá estar qualificada no pleno gozo de suas atribuições profissionais, devendo a obra ser acompanhada de suas respectivas ARTs - Anotação de Responsabilidade Técnica, junto ao CREA - Conselho Regional de Engenharia e Arquitetura, dos Responsáveis Técnicos.

6. DA VIGÊNCIA DO CONTRATO

- 6.1. O **Contrato** terá vigência de **06 (seis) meses**, a contar da data da Ordem de Serviço, admitida a prorrogação nos termos da Lei Federal nº 14.133/2021 e ulteriores alterações.



PREFEITURA MUNICIPAL DE MIRACATU

DEPARTAMENTO DE COMPRAS E PROJETOS

Av. Dona Evarista de Castro Ferreira, 360 – Centro – Miracatu/SP

CEP: 13730-000 – Tel: (13) 3847-7000 – Ramal: 218/207

www.miracatu.sp.gov.br

V.JC- 09.04.2024

7. DOS ANEXOS DO EDITAL

7.1. Seguem anexos ao presente Edital como parte integrante do mesmo:

ANEXO I – Estudo Técnico Preliminar / Memorial Descritivo / Projeto Básico;

ANEXO II – Projetos;

ANEXO III – Planilha Orçamentária;

ANEXO IV – Cronograma Físico Financeiro;

ANEXO V – Declaração De Microempresa Ou Empresa De Pequeno Porte;

ANEXO VI – Declaração De Pleno Cumprimento Dos Requisitos De Habilitação;

ANEXO VII – Modelo De Declaração Conjunta;

ANEXO VIII – Modelo De Declaração De Responsável Para Assinatura Do Contrato;

ANEXO IX – Declaração Subempreitada;

ANEXO X - Declaração De Elaboração Independente De Proposta E Atuação Conforme Ao Marco Legal Anticorrupção;

ANEXO XI - Modelo De Proposta;

ANEXO XII - Certificado De Realização De Vistoria Técnica;

ANEXO XIII - Declaração De Opção Por Não Realizar A Vistoria Técnica;

ANEXO XIV – Declaração De Integridade Dos Custos;

ANEXO XV – Modelo de Apresentação dos Atestados de Capacidade Técnica;

ANEXO XVI - Minuta Do Contrato

Link dos anexos: <https://bit.ly/Anexos-CP-17-24>

8. DAS CONDIÇÕES DE PARTICIPAÇÃO

8.1. Poderá participar desta licitação, toda e qualquer empresa individual ou sociedade, regularmente estabelecida no País, desde que satisfaça todas as exigências, especificações e normas contidas neste Edital e seus Anexos.

8.2. Não poderão disputar a licitação ou participar do contrato, direta ou indiretamente todas as licitantes que se encontrem nas condições previstas no artigo 14 da Lei nº 14.133/2021, bem como empresas reunidas em consórcio, conforme artigo 15 da Lei nº 14.133/2021.

8.3. As empresas interessadas em participar da presente Licitação deverão obter cópia do edital através de download gratuito no site <http://miracatu.sp.gov.br/licitacoes/> ou <https://comprasbr.com.br>. As empresas que efetuarem o download dos editais disponíveis e que estejam interessadas em participar das licitações deverão, obrigatoriamente, acompanhar as possíveis alterações ocorridas no Edital, bem como esclarecimentos a eventuais dúvidas e questionamentos realizados.

9. DO CREDENCIAMENTO



PREFEITURA MUNICIPAL DE MIRACATU

DEPARTAMENTO DE COMPRAS E PROJETOS

Av. Dona Evarista de Castro Ferreira, 360 – Centro – Miracatu/SP

CEP: 13730-000 – Tel: (13) 3847-7000 – Ramal: 218/207

www.miracatu.sp.gov.br

V.JC- 09.04.2024

- 9.1. Os interessados em participar desta concorrência deverão credenciar-se, previamente, perante o sistema eletrônico provido pela plataforma COMPRAS BR, por meio do sítio <https://comprasbr.com.br>.
- 9.2. Para ter acesso ao sistema eletrônico, os interessados deverão dispor de chave de identificação e senha pessoal, obtidas junto ao provedor do sistema eletrônico (COMPRAS BR), onde também deverão se informar a respeito do seu funcionamento e regulamento, obtendo instruções detalhadas para sua correta utilização.
- 9.3. Os interessados em se credenciar na plataforma COMPRAS BR poderão obter maiores informações na página <https://comprasbr.com.br>, podendo sanar eventuais dúvidas pela central de atendimentos da Plataforma.
- 9.4. O licitante será responsável por todas as transações que forem efetuadas em seu nome no sistema eletrônico, assumindo como firmes e verdadeiras suas propostas e lances.
- 9.5. O uso da senha de acesso pela licitante é de sua responsabilidade exclusiva, incluindo qualquer transação por ela efetuada diretamente, ou por seu representante, não cabendo ao provedor do sistema ou ao Município de Miracatu - SP responder por eventuais danos decorrentes do uso indevido da senha, ainda que por terceiros.
- 9.6. O credenciamento junto à plataforma COMPRAS BR implica a responsabilidade do licitante ou de seu representante legal e a presunção de sua capacidade técnica para realização das transações inerentes a esta licitação.
- 9.7. A perda da senha ou a quebra de sigilo deverão ser comunicadas imediatamente ao provedor do sistema para imediato bloqueio de acesso.
- 9.8. A licitação será conduzida pelo Agente de Contratações do Município de Miracatu - SP, com apoio técnico e operacional da plataforma COMPRAS BR, que atuará como provedor do sistema eletrônico para esta licitação.

10. DO ENVIO DA PROPOSTA

- 10.1. Após a divulgação do Edital no endereço eletrônico <https://comprasbr.com.br> e até a data e hora marcada para abertura da sessão, os licitantes deverão encaminhar proposta com a descrição do objeto ofertado e preço, exclusivamente por meio do sistema eletrônico no endereço acima, quando, então, encerrar-se-á automaticamente a fase de recebimento de propostas.
- 10.2. A licitante deverá elaborar a sua proposta com base no edital e seus anexos, sendo de sua exclusiva responsabilidade o levantamento de custos necessários para o cumprimento total das obrigações necessárias para a execução do objeto desta licitação. Até a abertura da sessão, os licitantes poderão retirar ou substituir as propostas apresentadas.



PREFEITURA MUNICIPAL DE MIRACATU

DEPARTAMENTO DE COMPRAS E PROJETOS

Av. Dona Evarista de Castro Ferreira, 360 – Centro – Miracatu/SP

CEP: 13730-000 – Tel: (13) 3847-7000 – Ramal: 218/207

www.miracatu.sp.gov.br

V.JC- 09.04.2024

- 10.3.** O licitante deverá enviar sua proposta, no idioma oficial do Brasil, mediante o preenchimento, no sistema eletrônico, dos seguintes campos:
- 10.3.1.** Valor unitário e total, em moeda corrente nacional com 02 (duas) casas após a vírgula;
- 10.3.2.** Todas as especificações do objeto contidas na proposta vinculam a Contratada e, havendo divergência entre as condições da proposta e as cláusulas deste Edital, incluindo seus anexos, prevalecerão as últimas.
- 10.4.** No(s) preço(s) cotado(s) deverão estar embutidos todos os custos diretos e indiretos, despesas indiretas (BDI), transportes, carga e descarga, seguro, impostos, taxas, multas, emolumentos legais, custos de mobilização de equipamentos e pessoas, além de transporte, estada e alimentação da equipe de trabalho, insumos e demais encargos, inclusive previdenciários e trabalhistas, seguro de qualquer espécie, licenças, documentos e despesas, tributos inclusive ICMS ou ISSQN se houver incidência, encargos e incidências diretos e indiretos, que possam vir a gravá-los e lucro, sendo de inteira responsabilidade da empresa proponente a quitação destes, que em momento algum e sob nenhuma alegação, inclusive falta de previsão oficial, poderão ser transferidos à Prefeitura Municipal de Miracatu, a responsabilidade de seus pagamentos, quitação ou outras quaisquer decorrentes.
- 10.5.** O prazo de validade da proposta não será inferior a 90 (noventa) dias, a contar da data de sua apresentação.
- 10.6.** O licitante, ao enviar sua proposta, deverá preencher, em campo próprio do sistema eletrônico, as seguintes Declarações online, fornecidas pelo Sistema:
- 10.6.1.** Declaração de que cumprem os requisitos estabelecidos no artigo 3º da Lei Complementar nº 123, de 2006, estando apta a usufruir do tratamento favorecido estabelecido em seus arts. 42 a 49, quando for o caso;
- a) A indicação do campo “não” apenas produzirá o efeito de a licitante não ter direito ao tratamento favorecido previsto na Lei Complementar nº 123, de 2006, mesmo que seja qualificada como microempresa ou empresa de pequeno porte;
- 10.6.2.** Declaração de que cumpre plenamente os requisitos de habilitação e que sua proposta está em conformidade com as exigências do Edital.
- 10.7.** As declarações exigidas neste edital e não disponibilizadas diretamente no sistema deverão ser confeccionadas e enviadas juntamente com a proposta de preços e/ou com os documentos de habilitação.
- 10.8.** Declarações falsas, relativas ao cumprimento dos requisitos de habilitação e proposta, sujeitarão a licitante às sanções previstas na lei 14.133/21.



PREFEITURA MUNICIPAL DE MIRACATU

DEPARTAMENTO DE COMPRAS E PROJETOS

Av. Dona Evarista de Castro Ferreira, 360 – Centro – Miracatu/SP

CEP: 13730-000 – Tel: (13) 3847-7000 – Ramal: 218/207

www.miracatu.sp.gov.br

V.JC- 09.04.2024

11. DA ABERTURA DA SEÇÃO PÚBLICA E DA FORMULAÇÃO DE LANCES

- 11.1.** A abertura da sessão pública dar-se-á mediante comando do Agente de Contratações, por meio do sistema eletrônico, na data, horário e local indicado neste Edital.
- 11.2.** Durante a sessão pública, a comunicação entre o Agente de Contratações e os licitantes ocorrerá exclusivamente mediante troca de mensagens, em campo próprio do sistema eletrônico.
- 11.3.** O Agente verificará as propostas apresentadas, desclassificando desde logo aquelas que não estejam em conformidade com os requisitos estabelecidos neste Edital, que identifiquem o licitante, contenham vícios insanáveis, ou que não apresentem as especificações técnicas exigidas no Projeto Básico/Memorial Descritivo.
- 11.3.1** A desclassificação será sempre fundamentada e registrada no sistema, com acompanhamento em tempo real por todos os participantes.
- 11.3.2** A não desclassificação da proposta não implica em sua aceitação definitiva, que deverá ser levada a efeito após o seu julgamento definitivo conforme definido no item 16 deste edital.
- 11.4.** O sistema ordenará automaticamente as propostas classificadas, sendo que somente estas participarão da fase de lances.
- 11.5.** Iniciada a etapa competitiva, os licitantes deverão encaminhar lances exclusivamente por meio do sistema eletrônico, sendo imediatamente informados do seu recebimento e do valor consignado no registro.
- 11.6.** Incumbirá ao licitante acompanhar as operações no sistema eletrônico durante a sessão pública, ficando responsável pelo ônus decorrente da perda de negócios, diante da inobservância de quaisquer mensagens emitidas pelo sistema ou de sua desconexão.
- 11.7.** Os licitantes poderão oferecer lances sucessivos, observando o horário fixado para abertura da sessão e as regras estabelecidas no Edital.
- 11.7.1.** Em caso de falha no sistema, os lances em desacordo com a norma deverão ser desconsiderados pelo Agente de Contratações, devendo a ocorrência ser comunicada imediatamente ao provedor do sistema eletrônico (COMPRAS BR).
- 11.7.2.** Na hipótese do subitem anterior, a ocorrência será registrada em campo próprio do sistema.



PREFEITURA MUNICIPAL DE MIRACATU

DEPARTAMENTO DE COMPRAS E PROJETOS

Av. Dona Evarista de Castro Ferreira, 360 – Centro – Miracatu/SP

CEP: 13730-000 – Tel: (13) 3847-7000 – Ramal: 218/207

www.miracatu.sp.gov.br

V.JC- 09.04.2024

- 11.8. O licitante somente poderá oferecer lance inferior ao último por ele ofertado e registrado pelo sistema.
- 11.9. Não serão aceitos dois ou mais lances de mesmo valor, prevalecendo aquele que for recebido e registrado em primeiro lugar.
- 11.10. Durante o transcurso da sessão pública, os licitantes serão informados, em tempo real, do valor do menor lance registrado, vedada a identificação do licitante.
- 11.11. No caso de desconexão com o Agente, no decorrer da etapa competitiva do certame, o sistema eletrônico poderá permanecer acessível aos licitantes para a recepção dos lances.
- 11.12. Se a desconexão perdurar por tempo superior a 10 (dez) minutos, a sessão será suspensa e terá reinício somente após comunicação expressa do Agente de Contratações aos participantes do certame publicado no sistema COMPRAS BR, <https://comprasbr.com.br>, quando serão divulgadas data e hora para a sua reabertura.

12. DA DISPUTA

- 12.1. Nesta Concorrência o modo de disputa adotado é o **Aberto**, com julgamento sobre o menor preço.

13. DOS BENEFÍCIOS ÀS MICROEMPRESAS E EMPRESAS DE PEQUENO PORTE

- 13.1. Após a fase de lances, se a proposta melhor classificada não tiver sido apresentada por microempresa ou empresa de pequeno porte e houver proposta de microempresa ou empresa de pequeno porte que seja igual ou até 10% (dez por cento) superior à proposta melhor classificada, proceder-se-á da seguinte forma:
 - 13.1.1. A microempresa ou a empresa de pequeno porte melhor classificada poderá, no prazo de 5 (cinco) minutos, contados do envio da mensagem automática pelo sistema, apresentar uma última oferta, obrigatoriamente inferior à proposta do primeiro colocado, situação em que, atendidas as exigências habilitatórias e observado o valor estimado para a contratação, será adjudicado em seu favor o objeto deste certame;
- 13.2. Não sendo vencedora a microempresa ou a empresa de pequeno porte melhor classificada, na forma da subcondição anterior, o sistema, de forma automática, convocará as licitantes remanescentes que porventura se enquadrem na situação descrita nesta condição, na ordem classificatória, para o exercício do mesmo direito;
- 13.3. No caso de equivalência dos valores apresentados pelas microempresas ou empresas de pequeno porte que se encontrem no intervalo estabelecido nesta condição, o sistema fará um sorteio eletrônico, definindo e convocando automaticamente a vencedora para o encaminhamento da oferta final do desempate;



PREFEITURA MUNICIPAL DE MIRACATU

DEPARTAMENTO DE COMPRAS E PROJETOS

Av. Dona Evarista de Castro Ferreira, 360 – Centro – Miracatu/SP

CEP: 13730-000 – Tel: (13) 3847-7000 – Ramal: 218/207

www.miracatu.sp.gov.br

V.JC- 09.04.2024

- 13.4. A convocada que não apresentar proposta dentro do prazo de 5 (cinco) minutos, controlados pelo Sistema, decairá do direito previsto nos artigos 44 e 45 da Lei Complementar n.º 123/2006.

14. DO EMPATE

- 14.1. Se o Agente de Contratações observar que há licitantes em situação de empate que enviaram seus lances em horários exatamente iguais, adotará os seguintes critérios de desempate, nesta ordem:

14.1.1. Disputa final, hipótese em que os licitantes empatados poderão apresentar nova proposta em ato contínuo à classificação;

14.1.2. Avaliação do desempenho contratual prévio dos licitantes, para a qual deverão preferencialmente ser utilizados registros cadastrais para efeito de atesto de cumprimento de obrigações;

- 14.2. Em igualdade de condições, se não houver desempate, será assegurada preferência, sucessivamente, aos bens e serviços produzidos ou prestados por:

14.2.1. Empresas estabelecidas no território do Estado de São Paulo;

14.2.2. Empresas brasileiras;

14.2.3. Empresas que invistam em pesquisa e no desenvolvimento de tecnologia no País;

14.2.4. Empresas que comprovem a prática de mitigação, nos termos da Lei nº 12.187, de 29 de dezembro de 2009.

- 14.3. A proposta declarada vencedora será inserida, na fase de Aceitação, no campo "Valor Negociado", com a devida justificativa.

15. DA NEGOCIAÇÃO DIRETA

- 15.1. Encerrada a etapa de lances e depois da verificação de possível empate, o Agente de Contratações encaminhará contraproposta à licitante que tenha apresentado o lance mais vantajoso, observado o critério de julgamento e o valor estimado para a contratação, para que seja obtida melhor proposta.

- 15.2. A negociação será realizada por meio do sistema, podendo ser acompanhada pelas demais licitantes.

16. DA ACEITABILIDADE DA PROPOSTA VENCEDORA



PREFEITURA MUNICIPAL DE MIRACATU

DEPARTAMENTO DE COMPRAS E PROJETOS

Av. Dona Evarista de Castro Ferreira, 360 – Centro – Miracatu/SP

CEP: 13730-000 – Tel: (13) 3847-7000 – Ramal: 218/207

www.miracatu.sp.gov.br

V.JC- 09.04.2024

- 16.1.** Encerrada a etapa de negociação, o Agente examinará a proposta classificada em primeiro lugar quanto ao preço, a sua exequibilidade, bem como quanto ao cumprimento das especificações do objeto.
- 16.2.** O Agente convocará o licitante para enviar, digitalmente, a proposta atualizada em conformidade com o último lance ofertado num prazo máximo de 02 (duas) horas, por meio de campo próprio do Sistema, sob pena de desclassificação, contendo os seguintes dados:

 - a)** Nome da proponente e de seu representante legal, endereço completo, telefone, endereço de correio eletrônico, números do CNPJ e da inscrição Estadual e Municipal (se houver);
 - b)** O preço unitário e total para cada item cotado, especificados no Memorial Descritivo (Anexo I deste Edital), bem como o valor global da proposta, em moeda corrente nacional, já considerados e inclusos todos os tributos, fretes, tarifas, BDI e demais despesas decorrentes da execução do objeto;
 - c)** A descrição do item cotado de forma a demonstrar que atendem as especificações constantes no Memorial Descritivo, Anexo I deste Edital;
 - d)** Prazo de validade da proposta não inferior a 90 (noventa) dias corridos, contados da data prevista para abertura da licitação;
 - e)** Planilha Orçamentária;
 - f)** Indicação do banco, número da conta e agência para fins de pagamento.
- 16.3.** O prazo poderá ser prorrogado, a critério do Agente de Contratações, desde que solicitado por escrito, antes de findo o prazo estabelecido.
- 16.4.** O não envio da proposta ajustada por meio eletrônico com todos os requisitos elencados no subitem 16.2, ou descumprimento das diligências determinadas pelo Agente de Contratações acarretará na desclassificação da proposta, sem prejuízo da instauração de processo sancionatório contra o licitante.
- 16.5.** Em nenhuma hipótese poderá ser alterado o conteúdo da proposta apresentada, seja com relação a prazo e especificações do serviço ofertado ou qualquer condição que importe modificação dos seus termos originais, ressalvadas apenas aquelas alterações destinadas a sanar evidentes erros formais ou quando a alteração representar condições iguais ou superiores às originalmente propostas.
- 16.6.** Serão desclassificadas as propostas que contenham preços excessivos, assim entendidos quando apresentarem valores globais ou unitários acima do valor definido para o respectivo objeto no Projeto Básico.
- 16.7.** A desclassificação por valor excessivo ocorrerá quando o Agente de Contratações, após a negociação direta, não obtiver oferta inferior ao preço máximo fixado.



PREFEITURA MUNICIPAL DE MIRACATU

DEPARTAMENTO DE COMPRAS E PROJETOS

Av. Dona Evarista de Castro Ferreira, 360 – Centro – Miracatu/SP

CEP: 13730-000 – Tel: (13) 3847-7000 – Ramal: 218/207

www.miracatu.sp.gov.br

V.JC- 09.04.2024

- 16.8. Se houver indícios de inexequibilidade da proposta de preços, ou em caso da necessidade de esclarecimentos complementares, serão realizadas diligências para comprovação da exequibilidade.
- 16.9. O Agente de Contratações poderá realizar quaisquer diligências necessárias para averiguar a conformidade da proposta com as especificações mínimas previstas no Memorial Descritivo, Anexo I do Edital, salvo a juntada de documentos, para atender a exigência deste edital, findo o prazo estabelecido no item 16.2.
- 16.10. Se a proposta ou lance vencedor for desclassificado, o Agente de Contratações examinará a proposta ou lance subsequente, e assim sucessivamente, na ordem de classificação.
- 16.11. Havendo necessidade, o Agente suspenderá a sessão, informando no “chat” a nova data e horário para a continuidade da mesma.

17. PRAZO DE VALIDADE DA PROPOSTA

- 17.1. As propostas oferecidas serão tidas como válidas por **90 (noventa) dias**, contados da data de envio para plataforma, prazo no qual a empresa proponente se comprometerá a mantê-la, em sua integralidade, fato este aceito pela simples participação no certame, conforme artigo 90 da Lei Federal nº 14.133/2021.

18. DA HABILITAÇÃO

- 18.1. **A licitante vencedora deverá encaminhar, após a fase de disputa, os documentos de Habilitação no prazo de 2 (duas) horas, EXCLUSIVAMENTE pelo portal (<https://comprasbr.com.br/>), prorrogável por igual período, caso solicitado, sob pena de Inabilitação.**
- 18.2. Como condição prévia ao exame da documentação de habilitação do licitante detentor da proposta classificada em primeiro lugar, o Agente de Contratações verificará o eventual descumprimento das condições de participação, especialmente quanto à existência de sanção que impeça a participação no certame ou a futura contratação, mediante a consulta aos seguintes cadastros:
- 18.2.1. Cadastro Nacional de Empresas Inidôneas e Suspensas – CEIS e o Cadastro Nacional de Empresas Punidas – CNEP (www.portaldatransparencia.gov.br/);
- 18.2.2. Cadastro Nacional de Condenações Cíveis por Atos de Improbidade Administrativa, mantido pelo Conselho Nacional de Justiça (www.cnj.jus.br/improbidade_adm/consultar_requerido.php).
- 18.2.3. Lista de Inidôneos, mantida pelo Tribunal de Contas da União – TCU;



PREFEITURA MUNICIPAL DE MIRACATU

DEPARTAMENTO DE COMPRAS E PROJETOS

Av. Dona Evarista de Castro Ferreira, 360 – Centro – Miracatu/SP

CEP: 13730-000 – Tel: (13) 3847-7000 – Ramal: 218/207

www.miracatu.sp.gov.br

V.JC- 09.04.2024

18.2.4. A consulta aos cadastros será realizada em nome da empresa licitante e também de seu sócio majoritário, por força dos artigos 3º e 12 da Lei nº 8.429, de 1992, que prevê, dentre as sanções impostas ao responsável pela prática de ato de improbidade administrativa, a proibição de contratar com o Poder Público, inclusive por intermédio de pessoa jurídica da qual seja sócio majoritário.

18.2.5. Constatada a existência de sanção, o Agente de Contratações inabilitará o licitante, por falta de condição de participação.

18.3. A licitante vencedora deverá anexar no sistema a seguinte documentação de Habilitação:

18.3.1. HABILITAÇÃO JURÍDICA (artigo 66 da lei federal nº 14.133/2021):

18.3.1.1. Qualquer documento que comprove sua existência jurídica, conforme artigo 66 da Lei Federal nº 14.133/2021, como, por exemplo:

- a) Registro Comercial, no caso de empresa individual;
- b) Ato Constitutivo, Estatuto ou Contrato Social em vigor (o consolidado ou acompanhado de todas as alterações), devidamente registrado em se tratando de sociedades comerciais e, no caso de sociedade por ações, acompanhado de documentos de eleição de seus administradores;
- c) Inscrição do Ato Constitutivo, no caso de sociedades civis, acompanhada de prova de diretoria em exercício;
- d) Decreto de Autorização, em se tratando de empresa ou sociedade estrangeira em funcionamento no País, e ato de registro ou autorização para funcionamento expedido pelo órgão competente, quando a atividade assim o exigir.

18.3.2. QUALIFICAÇÃO TÉCNICA (Art. 67 da Lei 14.133/2021)

- a) Declaração de que o licitante tomou conhecimento de todas as informações e das condições locais para o cumprimento das obrigações objeto da licitação;
- b) Registro ou inscrição da empresa na entidade profissional competente, em plena validade.
- c) Sociedades empresárias estrangeiras atenderão à exigência por meio da apresentação, no momento da assinatura do contrato, da solicitação de registro perante a entidade profissional competente no Brasil.
- d) Declaração de que disporá, na data da contratação, de equipe técnica especializada e disponível.
- e) **Capacidade técnico-operacional**, comprovada por meio de atestados fornecidos por pessoa jurídica de direito público ou privado, em nome do licitante, que comprovem a



PREFEITURA MUNICIPAL DE MIRACATU

DEPARTAMENTO DE COMPRAS E PROJETOS

Av. Dona Evarista de Castro Ferreira, 360 – Centro – Miracatu/SP

CEP: 13730-000 – Tel: (13) 3847-7000 – Ramal: 218/207

www.miracatu.sp.gov.br

V.JC- 09.04.2024

prévia execução de obras de características e complexidade semelhantes às constantes do objeto deste projeto básico, especificando necessariamente o tipo de obra, as indicações da área em metros quadrados, os serviços realizados e o prazo de execução. Os atestados devem corresponder a 50% (cinquenta por cento) das parcelas de maior relevância do objeto licitado, relacionadas na tabela a seguir:

TABELA 1 – (CAPACIDADE TÉCNICO OPERACIONAL)

ITEM	DESCRIÇÃO	UN.	QTD. (prevista p/ a Obra)	INDICE EXIGIDO	QTD EXIGIDA
01	ALAMBRADO EM MOURÕES DE CONCRETO, COM TELA DE ARAME GALVANIZADO	M	254,4	50 %	127,2
02	FORNECIMENTO DE INSTALAÇÃO DE PROJETO OU LUMINÁRIA LED	UN	60	50 %	30
03	POSTE TELECÔNICO EM AÇO	UN	10	50 %	5
04	FABRICAÇÃO, MONTAGEM E DESMONTAGEM DE FÔRMA PARA ESTRUTURA OU FUNDAÇÃO EM CONCRETO	M2	68,66	50 %	34,33

- f) Será admitido o somatório de atestados para a comprovação da capacidade técnica do licitante.

18.3.2.1. Capacidade técnico-profissional, comprovada por meio da apresentação de Certidões de Acervo Técnico – CAT emitidas pelo Conselho Regional de Engenharia e Agronomia – CREA ou pelo Conselho de Arquitetura e Urbanismo – CAU, conforme o caso, em nome do(s) responsável(is) técnico(s) e/ou membros da equipe técnica que participarão da obra, que demonstre a Anotação de Responsabilidade Técnica – ART ou o Registro de Responsabilidade Técnica – RRT, relativo à execução dos serviços que compõem as parcelas de maior relevância técnica e valor significativo da contratação, a saber:

ITEM	DESCRIÇÃO
01	ALAMBRADO EM MOURÕES DE CONCRETO, COM TELA DE ARAME GALVANIZADO
02	FORNECIMENTO DE INSTALAÇÃO DE PROJETO OU LUMINÁRIA LED
03	POSTE TELECÔNICO EM AÇO
04	FABRICAÇÃO, MONTAGEM E DESMONTAGEM DE FÔRMA PARA ESTRUTURA OU FUNDAÇÃO EM CONCRETO



PREFEITURA MUNICIPAL DE MIRACATU

DEPARTAMENTO DE COMPRAS E PROJETOS

Av. Dona Evarista de Castro Ferreira, 360 – Centro – Miracatu/SP

CEP: 13730-000 – Tel: (13) 3847-7000 – Ramal: 218/207

www.miracatu.sp.gov.br

V.JC- 09.04.2024

18.3.2.2. Comprovação de vínculo para efeitos de capacidade técnico-profissional. A comprovação do vínculo profissional pode se dar mediante a apresentação de contrato de trabalho, anotações da CTPS – Carteira de Trabalho e Previdência Social ou, no caso de prestador de serviços autônomo, do respectivo contrato de prestação de serviços. No caso de sócio(s), deverá o licitante apresentar cópia do contrato social atualizado.

18.3.2.3. Declaração de que disporá, na data da contratação, de equipe técnica especializada e disponível, bem como as máquinas e/ou equipamentos necessários à execução do objeto licitado.

18.3.2.4. Modelo de resumo dos atestados apresentados, para fins de apoio a equipe técnica, podendo ser utilizado modelo próprio. Conforme ANEXO XV.

18.3.3. HABILITAÇÃO FISCAL, SOCIAL E TRABALHISTA (artigo 68 da lei federal nº 14.133/2021):

18.3.3.1. Prova de inscrição no Cadastro Nacional de Pessoas Jurídicas (CNPJ);

18.3.3.2. Prova de inscrição no cadastro de contribuintes estadual, relativo ao domicílio ou sede, pertinente ao seu ramo de atividade e compatível com o objeto contratual;

18.3.3.3. Certidão Conjunta Negativa de Débitos ou Positiva com efeito de Negativa, relativa a Tributos Federais (inclusive as contribuições sociais) e à Dívida Ativa da União;

18.3.3.4. Prova de Regularidade de débito com a Fazenda Estadual da sede ou domicílio do licitante, relativa aos tributos incidentes sobre o objeto desta licitação;

18.3.3.5. Prova de Regularidade para com a Fazenda Municipal referente à tributos mobiliários, compatível como objeto contratual;

18.3.3.6. Certidão de Regularidade do FGTS - Fundo de Garantia por Tempo de Serviço, fornecida pela Caixa Econômica Federal;

18.3.3.7. Certidão Negativa de Débitos Trabalhistas - CNDT ou Positiva de Débitos Trabalhistas com Efeitos de Negativa;

Todos os documentos neste tópico mencionados deverão ser apresentados na forma prevista na Lei 14.133/2021, essencialmente em seu artigo 68, ou naquelas legislações por ela referenciadas.

18.3.4. QUALIFICAÇÃO ECONÔMICO-FINANCEIRA (ARTIGO 69 DA LEI FEDERAL Nº 14.133/2021):



PREFEITURA MUNICIPAL DE MIRACATU

DEPARTAMENTO DE COMPRAS E PROJETOS

Av. Dona Evarista de Castro Ferreira, 360 – Centro – Miracatu/SP

CEP: 13730-000 – Tel: (13) 3847-7000 – Ramal: 218/207

www.miracatu.sp.gov.br

V.JC- 09.04.2024

18.3.4.1. Certidão negativa de falência, recuperação judicial ou extrajudicial, expedida pelo distribuidor da sede da pessoa jurídica ou do domicílio do empresário individual;

- a) Se a licitante for sociedade não empresária, a certidão mencionada na alínea “a” deverá ser substituída por certidão cujo conteúdo demonstre a ausência de insolvência civil, expedida pelo distribuidor competente.
- b) Caso o licitante esteja em recuperação judicial ou extrajudicial, deverá ser comprovado o acolhimento do plano de recuperação judicial ou a homologação do plano de recuperação extrajudicial, conforme o caso.

18.3.4.2. Balanço patrimonial e demonstrações contábeis dos 2 (dois) últimos exercícios sociais que comprovem a boa situação financeira da empresa, vedada a sua substituição por balancetes ou balanços provisórios, podendo ser atualizados por índices oficiais quando encerrados há mais de 3 (três) meses da data da apresentação da proposta;

- a) O balanço patrimonial deverá estar assinado por contador ou por outro profissional equivalente, devidamente registrado no Conselho Regional de Contabilidade;
- b) No caso de empresa constituída no exercício social vigente, admite-se a apresentação de balanço patrimonial e demonstrações contábeis referentes ao período de existência da sociedade;
- c) As sociedades por ações deverão apresentar as demonstrações contábeis publicadas, de acordo com a legislação pertinente.

18.3.4.3. No caso de escrituração contábil digital do balanço (sistema sped), deverá ser apresentado o balanço patrimonial e demonstrações contábeis do último exercício social, acompanhado do(s) termo(s) de abertura e encerramento do exercício e respectivos Termo(s) de Autenticação do livro digital do exercício.

18.3.4.4. Apresentação de Índice de Liquidez que comprovem a boa situação financeira da empresa, com vistas aos compromissos que terá que assumir caso lhe seja adjudicado o objeto licitado, demonstrando os seguintes índices:

Índice de Liquidez Geral (LG)

LG = $\frac{\text{Ativo Circulante} + \text{Realizável em Longo Prazo}}{\text{Passivo Circulante} + \text{Exigível em Longo Prazo}} \geq 1,0$

Passivo Circulante + Exigível em Longo Prazo

Índice de Liquidez Corrente (LC)

LC = $\frac{\text{Ativo Circulante}}{\text{Passivo Circulante}} \geq 1,0$

Passivo Circulante



PREFEITURA MUNICIPAL DE MIRACATU

DEPARTAMENTO DE COMPRAS E PROJETOS

Av. Dona Evarista de Castro Ferreira, 360 – Centro – Miracatu/SP

CEP: 13730-000 – Tel: (13) 3847-7000 – Ramal: 218/207

www.miracatu.sp.gov.br

V.JC- 09.04.2024

- Os resultados isolados das duas primeiras operações (Liquidez Geral – LG e Liquidez Corrente – LC) deverão ser maiores ou iguais a 1,0.
 - Os índices serão apresentados em números inteiros e de até 02 (duas) casas decimais após a vírgula com arredondamento.
- a) É vedada a substituição por balanços provisórios e os índices deverão estar assinados pelo profissional Contabilista (com identificação do nome e CRC - Conselho Regional de Contabilidade).

18.3.5. DECLARAÇÕES COMPLEMENTARES

- 18.3.5.1.** Declaração de cumprimento do disposto no inciso XXXIII do art. 7º da Constituição Federal, no tocante observância quanto à proibição de trabalho noturno, perigoso ou insalubre a menores de dezoito e de qualquer trabalho a menores de dezesseis anos, salvo na condição de aprendiz, a partir de quatorze anos; ANEXO VII
- 18.3.5.2.** Declaração de cumprimento das exigências de reserva de cargos para pessoa com deficiência e parareabilitado da Previdência Social, previstas em lei e em outras normas específicas; ANEXO VII
- 18.3.5.3.** Declaração de que sua proposta econômica compreende a integralidade dos custos para atendimento dos direitos trabalhistas assegurados na Constituição Federal, nas leis trabalhistas, nas normas infralegais, na convenção coletiva de trabalho e nos termos de ajustamento de conduta vigentes na data de entrega das propostas. ANEXO X

19. PRAZO DE EXECUÇÃO

- 17.2.** O prazo de execução da obra deverá ser de **03 (três) meses**, a partir da expedição da **Ordem para início dos serviços** efetuada **pelo Departamento de Obras**.

18. PRAZO DE GARANTIA

- 18.1.** A **CONTRATADA** deverá garantir o objeto executado pelo **prazo mínimo de 05 (cinco) anos**, contados a partir de seu recebimento definitivo pelo Departamento Municipal de Obras.

19. INFORMAÇÕES COMPLEMENTARES

- 19.1.** Os atestados de capacidade técnica emitidos em nome de consórcio do qual a licitante tenha feito parte sem que haja a identificação das atividades desempenhadas individualmente por cada consorciado serão avaliados na forma prevista no artigo 67, § 10 e § 11, da Lei nº 14.133/2021.



PREFEITURA MUNICIPAL DE MIRACATU

DEPARTAMENTO DE COMPRAS E PROJETOS

Av. Dona Evarista de Castro Ferreira, 360 – Centro – Miracatu/SP

CEP: 13730-000 – Tel: (13) 3847-7000 – Ramal: 218/207

www.miracatu.sp.gov.br

V.JC- 09.04.2024

- 19.2. Todos os documentos de habilitação exigidos deverão ser originais ou apresentados por qualquer processo de cópia devidamente autenticada por cartório competente, ou de declaração de autenticidade por advogado, sob sua responsabilidade pessoal, salvo os documentos emitidos por meio eletrônico, cuja autenticidade poderá ser verificada na rede mundial de computadores (internet), quando possível;
- 19.3. Poderão ser solicitados documentos complementares para fins de diligências, tais como, notas fiscais, ou qualquer documento que comprove a veracidade e autenticidade dos atestados e/ou documentos apresentados.
- 19.4. Todas as certidões deverão estar com seus prazos de validade aptos na data de apresentação, sendo que será confirmada a validade e autenticidade das mesmas, quando possível;
- 19.5. Todas as certidões, declarações ou documentos equivalentes expedidos sem prazo de validade serão considerados válidos desde que expedidos no máximo a 180 (cento e oitenta) anteriores à data designada para sessão pública;
- 19.6. No caso das microempresas e empresas de pequeno porte, face ao disposto nos arts. 42 e 43 da Lei Complementar nº 123/06 alterada pela Lei Complementar nº 147, de 7 de agosto de 2014, deverão apresentar toda a documentação exigida para efeito de comprovação de regularidade fiscal, mesmo que esta apresente alguma restrição, devendo regularizá-las no prazo de 05 (cinco) dias úteis, a contar do momento em que o proponente for declarado vencedor, prorrogável por igual período, para a regularização da documentação, pagamento ou parcelamento do débito e emissão de eventuais certidões negativas ou positivas com efeito de certidão negativa;
- 19.7. A não regularização da documentação, no prazo fixado acima, implicará decadência do direito de contratação, sem prejuízo das sanções previstas no art. 156 da Lei Federal nº 14.133/2021, sendo facultada a Administração convocar os licitantes remanescentes, na ordem da classificação, para a celebração do contrato nas condições propostas pelo licitante vencedor.
- 19.8. **Se a empresa licitante for a matriz, todos os documentos deverão estar em nome da matriz, e se for a filial, todos os documentos deverão estar em nome da filial, exceto aqueles documentos que, pela própria natureza, comprovadamente, forem emitidos somente em nome da matriz.**
- 19.9. **Caso o licitante pretenda que outro estabelecimento seu (matriz ou filial), execute o futuro Contrato, deverá apresentar toda documentação da habilitação de ambos os estabelecimentos.**

20. DOS RECURSOS



PREFEITURA MUNICIPAL DE MIRACATU

DEPARTAMENTO DE COMPRAS E PROJETOS

Av. Dona Evarista de Castro Ferreira, 360 – Centro – Miracatu/SP

CEP: 13730-000 – Tel: (13) 3847-7000 – Ramal: 218/207

www.miracatu.sp.gov.br

V.JC- 09.04.2024

- 20.1. Declarado o vencedor, qualquer licitante poderá, durante cada fase da sessão pública, de forma imediata, em campo próprio do sistema, manifestar sua intenção de recurso no prazo de 30 (trinta) minutos.
- 20.2. A falta de manifestação imediata da licitante importará na decadência desse direito, ficando o Agente de Contratações autorizado a prosseguir o certame e declarar a vencedora.
- 20.3. Diante da manifestação da intenção de recurso o Agente não adentrará no mérito recursal, mas apenas verificará as condições de admissibilidade do recurso.
- 20.4. Recebida a intenção de interpor recurso pelo Agente, a licitante deverá apresentar as razões do recurso no prazo de 03 (três) dias úteis, ficando as demais licitantes, desde logo, intimadas para, querendo, apresentar contrarrazões em igual prazo, que começará a contar do término do prazo da recorrente.
- 20.5. As razões e contrarrazões serão recebidas exclusivamente por meio de campo próprio no Sistema.
- 20.6. Caberá ao Agente de Contratações receber, examinar e instruir os recursos interpostos contra seus atos, podendo reconsiderar suas decisões no prazo de 5 (cinco) dias úteis após o recebimento das razões e contrarrazões ou, neste mesmo prazo, fazê-lo subir devidamente informados a autoridade superior ao Agente, com competência para decidir recursos, para a decisão final no prazo de 5 (cinco) dias úteis.
- 20.7. O acolhimento do recurso invalida tão somente os atos insuscetíveis de aproveitamento.
- 20.8. Os autos do processo permanecerão com vista franqueada aos interessados.
- 20.9. Não serão conhecidos os recursos apresentados fora dos prazos, subscritos por representantes não habilitados legalmente ou não identificados no processo para responder pelo licitante.

21. DA ADJUDICAÇÃO E HOMOLOGAÇÃO

- 21.1. O objeto desta Concorrência será adjudicado ao vencedor por ato da autoridade superior.
- 21.2. Após a fase recursal (se houver), constatada a regularidade dos atos praticados, a autoridade competente homologará o procedimento licitatório.

22. DO CONTRATO

- 22.1. A licitante vencedora deverá assinar com o Município de Miracatu, o respectivo **Contrato**, cuja minuta segue inclusa a este Edital, **no prazo de 05 (cinco) dias úteis** após a convocação



PREFEITURA MUNICIPAL DE MIRACATU

DEPARTAMENTO DE COMPRAS E PROJETOS

Av. Dona Evarista de Castro Ferreira, 360 – Centro – Miracatu/SP

CEP: 13730-000 – Tel: (13) 3847-7000 – Ramal: 218/207

www.miracatu.sp.gov.br

V.JC- 09.04.2024

a ser efetuada pelo Departamento de Compras e Projetos, **prazo este passível de prorrogação, à critério da Administração mediante apresentação de motivos que o justifiquem, uma vez por igual período.**

- 22.2.** Se a empresa adjudicatária se recusar a assinar o **Contrato** ou deixar de fazê-lo no prazo estabelecido, o **Município** poderá optar pela convocação dos demais concorrentes, obedecendo sucessivamente a ordem de classificação e, ainda, aplicar-lhe as penalidades previstas no artigo 156 da Lei Federal nº 14.133/2021, inclusive multa de 0,5% até 30% do valor do contrato licitado.
- 22.3.** Farão parte integrante do **Contrato** todos os elementos apresentados pela empresa vencedora que tenham servido de base para o julgamento, aceitos pelo **Município**, bem como as condições estabelecidas neste Edital.
- 22.4.** É vedada a transferência do **Contrato** a terceiros, no todo ou em parte, devendo a **CONTRATADA** cumprir rigorosamente todas as condições e cláusulas constantes, sendo admitidas a sua transformação, fusão, cisão ou incorporação, desde que a execução do **Contrato** não seja prejudicada e sejam mantidas as condições de habilitação.
- 22.5.** A **CONTRATADA** deverá providenciar, antes da assinatura do Contrato, em original ou por processo de cópia autenticada em cartório:
- 22.5.1.** **Apresentação - para o caso de profissionais não registrados no Estado de São Paulo** - da Certidão de Registro da pessoa jurídica e do profissional visadas pelo **CREA-SP**, autorizando-os ao exercício da atividade nesta Região, nos termos do artigo 58 da Lei nº 5194/66;
- 22.5.2.** **A.R.T** – Anotação de Responsabilidade Técnica do profissional responsável pela obra;
- 22.6.** **Somente no caso de empresa em situação de recuperação judicial:** apresentação de cópia do ato de nomeação do administrador judicial do Licitante, ou se o administrador for pessoa jurídica, o nome do profissional responsável pela condução do processo e, ainda, declaração recente, último relatório ou documento equivalente do juízo ou do administrador, de que o LICITANTE está cumprindo o plano de recuperação judicial;
- 22.7.** **Somente no caso de empresa em situação de recuperação extrajudicial:** apresentação de comprovação documental de que está cumprindo as obrigações do plano de recuperação extrajudicial.
- 22.8.** Também precedendo a assinatura do **Contrato**, a **CONTRATADA** deverá oferecer **garantia contratual no valor de 5% (cinco por cento) de seu total**, observado o disposto no artigo 98 da Lei Federal nº 14.133/2021 e ulteriores alterações.



PREFEITURA MUNICIPAL DE MIRACATU

DEPARTAMENTO DE COMPRAS E PROJETOS

Av. Dona Evarista de Castro Ferreira, 360 – Centro – Miracatu/SP

CEP: 13730-000 – Tel: (13) 3847-7000 – Ramal: 218/207

www.miracatu.sp.gov.br

V.JC- 09.04.2024

22.9. A garantia contratual poderá ser oferecida por uma das seguintes modalidades:

- a) Caução em dinheiro ou título da dívida pública;
- b) Fiança bancária;
- c) Seguro-garantia.

22.10. A garantia de execução assegurará, qualquer que seja a modalidade escolhida, o pagamento de:

- a) Prejuízos advindos do inadimplemento total ou parcial do objeto do **Contrato**;
- b) Prejuízos diretos causados ao **Município de Miracatu** decorrentes de culpa ou dolo da **CONTRATADA** durante a execução do objeto do **Contrato**;
- c) Multas, moratórias e compensatórias, aplicadas pelo **Município de Miracatu** à **CONTRATADA**; e
- d) Obrigações trabalhistas e previdenciárias relacionadas ao **Contrato** não adimplidas pela **CONTRATADA**, quando couber.

22.11. Não serão aceitas garantias que incluam outras isenções de responsabilidade que não as seguintes:

- a) Caso fortuito ou força maior;
- b) Descumprimento das obrigações pela **CONTRATADA** decorrentes de atos ou fatos imputáveis exclusivamente ao **Município de Miracatu**;
- c) Hipóteses de isenção de responsabilidade decorrentes de exigência legal ou regulamentar.

22.12. A garantia deve assegurar a cobertura de todos os eventos ocorridos durante a sua validade, ainda que o sinistro seja comunicado pelo **Município de Miracatu**, após expirada a execução do contrato ou a validade da garantia.

22.13. A garantia em dinheiro deverá ser efetuada mediante depósito bancário em favor do Município de Miracatu, em conta que contemple a correção monetária do valor depositado.

22.14. Se a caução for prestada em título da dívida pública, deve este ter sido emitido sob a forma escritural, mediante registro em sistema centralizado de liquidação e custódia autorizada pelo Banco Central do Brasil e avaliado pelo seu valor econômico, conforme definido pelo Ministério da Fazenda.

22.15. A garantia, quando efetuada através de fiança bancária, deverá ser formalizada mediante a apresentação de Carta de Fiança emitida por banco regularmente constituído.

22.16. A fiança bancária deverá conter:

- a) Prazo de validade, que deverá corresponder ao período de vigência do contrato;



PREFEITURA MUNICIPAL DE MIRACATU

DEPARTAMENTO DE COMPRAS E PROJETOS

Av. Dona Evarista de Castro Ferreira, 360 – Centro – Miracatu/SP

CEP: 13730-000 – Tel: (13) 3847-7000 – Ramal: 218/207

www.miracatu.sp.gov.br

V.JC- 09.04.2024

- b) Expressa afirmação do fiador de que, como devedor solidário, fará o pagamento que for devido, independentemente de interpelação judicial, caso o afiançado não cumpra suas obrigações;
- c) Renúncia expressa do fiador ao benefício de ordem e aos direitos previstos nos artigos 827 e 838 do Código Civil Brasileiro;
- d) Cláusula que assegure a atualização do valor afiançado.

22.17. A garantia, quando ofertada através de seguro garantia deverá ser formalizada mediante apresentação de apólice de seguro, onde conste o **Município de Miracatu** como beneficiário, não podendo constar ressalva quanto à cobertura de multa administrativa.

22.18. Conforme previsão do artigo 96, §3º, da Lei nº 14.133/2021, quando o contratado optar pela modalidade de seguro-garantia, este terá 1 (um) mês contado da homologação e antes da assinatura do contrato para a prestação da garantia, assim fica mitigado, para essa situação o prazo de 05 (cinco) dias úteis estabelecido para assinatura do contrato.

22.19. Quando a garantia contratual for prestada na modalidade de fiança bancária ou seguro garantia, o seu prazo de validade deverá perdurar até o recebimento definitivo da obra e, aquela prestada por prazo determinado, deverá ser renovada até o recebimento definitivo da obra.

22.20. A garantia ofertada pela **CONTRATADA** nos termos será devolvida, no prazo de até 30 (trinta) dias corridos, contados do recebimento definitivo da obra.

22.21. O **Município de Miracatu** designa como **ÓRGÃO GESTOR**, o Departamento Municipal de Obras, que terá a incumbência de efetivar todos os atos de gestão atinentes ao objeto, bem como quaisquer outras adequações para o seu fiel cumprimento:

22.22. O **Município** designa, ainda, como Gestor do Contrato, o Sr. **Thiago Martins Linhares Lopes – Diretor do Departamento de Obras** e a Sr. **Gabriel Lopes Grassmann – Arquiteto e Urbanista –CAU A1735721**, como Fiscal da Obra.

22.23. O Gestor do Contrato por parte do **Município** exercerá as atribuições previstas no art. 117 da Lei Federal nº 14.133/2021 e no Decreto Municipal nº 13.832, de 06/07/2018.

23. DA FISCALIZAÇÃO E DA RESPONSABILIDADE CIVIL

23.1. Após a assinatura do **Contrato** e precedendo a expedição da competente Ordem de Serviço para início da obra, a **CONTRATADA** será convocada para uma reunião com o Departamento de Obras para discussão e esclarecimentos que se fizerem necessários, quanto ao projeto e a fiscalização, sendo que a **CONTRATADA** deverá apresentar —Caderno de Obras, onde será feito o registro do andamento dos serviços, ocorrências e outras informações pertinentes. O fiscal designado pelo Município assinar esse Caderno juntamente com o responsável técnico da **CONTRATADA**:



PREFEITURA MUNICIPAL DE MIRACATU

DEPARTAMENTO DE COMPRAS E PROJETOS

Av. Dona Evarista de Castro Ferreira, 360 – Centro – Miracatu/SP

CEP: 13730-000 – Tel: (13) 3847-7000 – Ramal: 218/207

www.miracatu.sp.gov.br

V.JC- 09.04.2024

- 23.2. A fiscalização da execução da obra será realizada pelo Departamento Municipal de Obras por profissional da área, designado pelo Município, que manterá o acompanhamento de forma permanente ou esporádico, dependendo da etapa construtiva, sendo que esta fiscalização não exime a **CONTRATADA** de qualquer responsabilidade pela obra.
- 23.3. O profissional indicado pela **CONTRATADA**, para fins de comprovação técnica operacional, deverá comparecer **diariamente à obra**, devendo ainda a **CONTRATADA** manter um **Mestre de Obras (encarregado) permanente**, durante a execução da mesma, ficando ambos incumbidos da prestação de todos os esclarecimentos e informações solicitadas pelo **Município** sobre o andamento da obra, admitindo-se a(s) substituição(ões) do(s) profissional(is) indicado(s) por outro(s) de experiência equivalente ou superior, desde que aprovada pelo **Município**.
- 23.4. O(s) profissional(is) **deverá(ão) fazer anotações diariamente no “Caderno de Obras” e indicar** o(s) substituto(s) responsável(is) por qualquer ocorrência no período de sua(s) ausência(s).
- 23.5. A **CONTRATADA** fica obrigada a manter em local de fácil acesso e à disposição da fiscalização, preferencialmente no local dos serviços, **Diário de Obra**, cujo modelo será submetido à análise e aprovação pelo **Município**.
- 23.6. A **CONTRATADA** deverá cumprir a legislação vigente relativa às normas quanto a Segurança e Medicina do Trabalho, ficando sob sua inteira responsabilidade quaisquer danos consequentes da inobservância das Leis ou prática de ato considerado ilícito.
- 23.7. O **Município** se reserva o direito de proibir, rejeitar, vedar e outras providências mais adotar, para a perfeita execução do objeto licitado, arcando a **CONTRATADA** com todos os ônus decorrentes da atividade fiscalizadora do **Município**.
- 23.8. A **CONTRATADA** reconhece por este instrumento que é a única e exclusiva responsável por todos e quaisquer danos ou prejuízos que vier causar ao **Município**, coisa, propriedade ou pessoa de terceiros, meio ambiente, em decorrência da execução dos serviços, ou danos advindos de qualquer comportamento de seus empregados em serviço, objeto do **Contrato**, correndo às suas expensas, sem qualquer ônus para o **Município**, ressarcimento ou indenizações que tais danos ou prejuízos possam causar.
- 23.9. O recebimento pelo **Município**, provisório ou definitivo do objeto, não exclui ou isenta a **CONTRATADA** da responsabilidade civil prevista no Código Civil Brasileiro, no Código de Defesa do Consumidor e demais legislações correlatas, que perdurará pelo prazo e nas condições fixadas na Lei.
- 23.10. A fiscalização do **Município** poderá paralisar as obras e/ou serviços a qualquer momento, quando restar constatado risco grave e iminente aos servidores do **Município**, da



PREFEITURA MUNICIPAL DE MIRACATU

DEPARTAMENTO DE COMPRAS E PROJETOS

Av. Dona Evarista de Castro Ferreira, 360 – Centro – Miracatu/SP

CEP: 13730-000 – Tel: (13) 3847-7000 – Ramal: 218/207

www.miracatu.sp.gov.br

V.JC- 09.04.2024

CONTRATADA, a terceiros e ao meio ambiente, em conformidade com os parâmetros estabelecidos na legislação vigente:

- 23.11.** Em caso de embargo, interdição ou paralisação das obras e/ou serviços, a fiscalização do **Município** determinará as medidas a serem tomadas pela **CONTRATADA**, visando manter o local das obras devidamente protegido, a evitar o oferecimento de riscos a terceiros e ao meio ambiente.
- 23.12.** A fiscalização dos serviços pelo **Município** não exonera nem diminui a completa responsabilidade da **CONTRATADA** por qualquer inobservância ou omissão às Cláusulas Contratuais.
- 23.13.** Fica a **CONTRATADA** obrigada a cumprir as exigências estabelecidas na Lei Federal nº 6514/77, relativamente à Segurança e Medicina do Trabalho, regulamentada pela Portaria nº 3214/78 e, em especial às Normas Regulamentadoras NR-5 – CIPA; NR-6 – EPI; NR-7 – Programa de Controle Médico de Saúde Ocupacional; NR-9 – Programa de Prevenção de Riscos Ambientais; NR-10 – Instalações e Serviços em Eletricidade e NR-18 – Condições e Meio Ambiente do Trabalho na Indústria da Construção, em todos os seus itens, subitens e anexos, sendo os custos decorrentes incluídos no preço proposto.
- 23.14.** A **CONTRATADA** será responsável por fornecer, incentivar e obrigar a todos os seus funcionários o uso de equipamentos de proteção individual (EPI) e coletiva (EPC) de acordo com a legislação vigente. Esses equipamentos deverão estar em perfeito estado de conservação e documentação que comprove sua validade (CA - Certificado de Aprovação), de modo a garantir total segurança ao usuário, bem como às pessoas ao redor.
- 23.15.** A **CONTRATADA** responderá e responsabilizar-se-á pela prevenção de acidentes e pela segurança de suas atividades e de seus funcionários quando da realização dos serviços, fazendo com que eles observem e cumpram rigorosamente os regulamentos e determinações de segurança, bem como tomando, ou fazendo com que sejam tomadas as medidas corretivas necessárias.
- 23.16.** Todas as ações trabalhistas, decorrentes da execução do contrato que diretamente ou indiretamente responsabilizem o **Município** em seus processos, terão os valores destas ações judiciais glosados dos pagamentos das faturas ou garantidos por meio de carta de fiança bancária, em nome da contratada e suas respectivas liberações somente ocorrerão quando, judicialmente o **Município** for excluído da lide pela Justiça desta responsabilidade.
- 23.17.** Em caso de reclamação de terceiro junto a qualquer órgão público, ou ainda por ação judicial proposta contra o **Município**, em razão de atividades decorrentes do contrato, a **CONTRATADA** se obriga a disponibilizar representante, prontamente a todos os chamados



PREFEITURA MUNICIPAL DE MIRACATU

DEPARTAMENTO DE COMPRAS E PROJETOS

Av. Dona Evarista de Castro Ferreira, 360 – Centro – Miracatu/SP

CEP: 13730-000 – Tel: (13) 3847-7000 – Ramal: 218/207

www.miracatu.sp.gov.br

V.JC- 09.04.2024

dos órgãos públicos e do Poder Judiciário recebidos pelo **Município**, com poderes para realizar acordos em nome da **CONTRATADA**, em Juízo ou fora dele.

23.18. A CONTRATADA em situação de recuperação judicial/extrajudicial deverá comprovar o cumprimento das obrigações do plano de recuperação judicial/extrajudicial sempre **que solicitado pelo Município e, ainda, na hipótese de substituição ou impedimento do administrador judicial, comunicar imediatamente, por escrito, o Município.**

24. DAS MEDIÇÕES, FORMA DE PAGAMENTO E ATUALIZAÇÃO MONETÁRIA

- 24.1.** Mensalmente, a Fiscalização realizará a conferência da execução dos serviços e a medição dos quantitativos efetivamente executados no período:
- 24.2.** Para tanto, a **CONTRATADA** deverá apresentar o seu relatório de medição dos serviços executados no período para análise da **Fiscalização**. **O relatório deve ser endereçado ao Departamento de Obras**, localizado na Av. Dona Evarista de Castro Ferreira, 360 – Centro – Miracatu/SP – CEP: 11850-000.
- 24.3.** A 1ª medição deverá ser apresentada após, no mínimo, 30 (trinta) dias do início da obra e abrangerá a medição física dos serviços executados no período anterior.
- 24.4.** Os serviços previstos no orçamento contratado serão medidos, desde que totalmente executados de acordo com o projeto;
- 24.5.** Antes do fechamento da medição, o **Município** terá até 5 (cinco) dias úteis para analisar a medição apresentada. Em caso de erro na medição, o **Município** informará a **CONTRATADA**, dentro do período de análise, para que a mesma efetue as devidas correções e apresente a nova medição corrigida.
- 24.6.** Havendo parte incontroversa deverá ser autorizado o pagamento deste montante.
- 24.7.** O devido fechamento da medição mensal deverá ser efetivado entre a **CONTRATADA** e a Fiscalização do **Município**.
- 24.8.** Após o fechamento e aprovação da medição, o **Município** autorizará a **CONTRATADA** a emitir a Nota Fiscal/Fatura, que deverá ser encaminhada para pagamento juntamente com a medição e o relatório fotográfico dos serviços executados no período, endereçando-a ao Departamento de Obras, localizado no endereço Av. Dona Evarista de Castro Ferreira, 360 – Centro – Miracatu/SP – CEP: 11850-000.
- 24.9. O Município efetuará o pagamento da Nota Fiscal/Fatura após o protocolamento da mesma, e se em conformidade, no prazo de até 30 (trinta) dias.**



PREFEITURA MUNICIPAL DE MIRACATU

DEPARTAMENTO DE COMPRAS E PROJETOS

Av. Dona Evarista de Castro Ferreira, 360 – Centro – Miracatu/SP

CEP: 13730-000 – Tel: (13) 3847-7000 – Ramal: 218/207

www.miracatu.sp.gov.br

V.JC- 09.04.2024

-
- 24.10.** Junto à medição final, a CONTRATADA deverá entregar ao Município o relatório final nos termos das especificações contidas no edital.
- 24.11.** O pagamento da última medição será efetuado somente após o recebimento e aprovação pelo Município do relatório final e da emissão do Termo de Recebimento Provisório de obra.
- 24.12.** Caso o objeto esteja em desacordo com o especificado ou apresente vício construtivo, o Termo de Recebimento Provisório somente será emitido após a devida correção.
- 24.13.** Para pagamento da Nota Fiscal/Fatura de cada uma das parcelas, é indispensável que a CONTRATADA apresente comprovante de regularidade junto ao INSS e FGTS, por meio das guias GPS - Guia da Previdência Social e GFIP - Guia de Recolhimento do Fundo de Garantia do Tempo de Serviço e Informações à Previdência Social, relativo aos empregados que executaram o serviço, bem como do recolhimento do ISSQN - Imposto Sobre Serviços de Qualquer Natureza, quando couber.
- 24.14.** As comprovações serão feitas através das cópias autenticadas das guias de recolhimento, devidamente quitadas, que deverão ser encaminhadas ao Serviço de Contabilidade do **Município**;
- 24.15.** Em se tratando de INSS, a CONTRATADA deverá preencher as guias de recolhimento de conformidade com as Ordens de Serviço do Ministério da Previdência e Assistência Social, constando o nome do **Município**, o número do **Contrato** ao qual se vinculam e o(s) número(s) da(s) fatura(s) correspondente(s);
- 24.16.** As comprovações relativas ao FGTS a serem apresentadas deverão corresponder ao período de execução e à mão-de-obra alocada para esse fim.
- 24.17.** Por ocasião da apresentação ao **Município** da nota fiscal/fatura, a CONTRATADA deverá fazer prova do recolhimento do ISS correspondente ao serviço executado e deverá estar referenciado à emissão da nota fiscal/fatura.
- 24.18.** Na eventualidade da apresentação da nota fiscal/fatura, caso não haja decorrido o prazo legal para recolhimento do INSS, do FGTS e/ou do ISS, poderão ser apresentadas cópias das guias de recolhimento referentes ao mês imediatamente anterior, devendo a CONTRATADA apresentar a documentação devidamente quitada, quando do vencimento do prazo legal para o recolhimento.
- 24.19.** Junto com a fatura, a CONTRATADA deverá apresentar, referente a todos os empregados que executaram o serviço no período abrangido pelo relatório apresentado, sob pena de o Município efetuar a retenção do valor devido nos termos da legislação vigente, sobre o valor faturado:



PREFEITURA MUNICIPAL DE MIRACATU

DEPARTAMENTO DE COMPRAS E PROJETOS

Av. Dona Evarista de Castro Ferreira, 360 – Centro – Miracatu/SP

CEP: 13730-000 – Tel: (13) 3847-7000 – Ramal: 218/207

www.miracatu.sp.gov.br

V.JC- 09.04.2024

- a) **Relação nominal de todos os empregados**, bem como o comprovante de recolhimento das contribuições sociais incidentes sobre a fatura;
- b) **Comprovantes de pagamentos dos salários recebidos e recolhimentos do FGTS e INSS**, última competência, referentes aos seus empregados.

24.20. Havendo retenção, a **CONTRATADA** deverá providenciar no prazo de 15 (quinze) dias o recolhimento das contribuições sociais (INSS/FGTS/ISS-ISQN) e apresentar as guias que comprovem tal pagamento ao **Município**, para fins de devolução da quantia retida.

24.21. Se a **CONTRATADA** não apresentar os comprovantes referidos no prazo fixado, o **Município** poderá a qualquer instante e a seu critério exclusivo:

- a) Aplicar multa de 10% (dez por cento) sobre o valor da medição cujos comprovantes não forem apresentados;
- b) Rescindir o **Contrato** por culpa exclusiva da **CONTRATADA**.

24.22. Se durante a execução do **Contrato**, expirar-se o prazo de validade das Certidões apresentadas na fase de habilitação, comprovando regularidade fiscal e trabalhista, a **CONTRATADA** deverá providenciar a imediata atualização das mesmas, sob pena de rescisão contratual.

24.23. Não haverá atualização nos preços quando o atraso no pagamento se der por culpa exclusiva da CONTRATADA.

24.24. Havendo atraso no pagamento da parcela, desde que motivada por responsabilidade por parte do **Município**, o valor da parcela poder ser atualizado — pro rata die de acordo com o IPCA (Índice de Preço ao Consumidor Amplo) do IBGE.

24.25. Os preços pactuados poderão ser reajustados pelo IPCA, com data base vinculada à data do orçamento estimado, observado o interregno mínimo de 1 (um) ano, nos termos do artigo 92 da Lei Federal nº 14.133/2021.

24.26. O **Município** poderá sustar o(s) pagamento(s) de qualquer(qualsquer) parcela(s), no caso de inadimplência da **CONTRATADA** para com o **Município** na execução deste **Contrato**, **sem prejuízo da aplicação das demais penalidades previstas em lei.**

25. DOS MATERIAIS, EQUIPAMENTOS, CANTEIRO DE OBRAS E INSTALAÇÕES

25.1. A **CONTRATADA** deverá utilizar na **obra** apenas materiais e equipamentos em conformidade com os padrões e normas técnicas e de segurança aplicadas à espécie, responsabilizando-se integralmente pela **segurança**, manutenção, qualidade e quantidade dos mesmos.



PREFEITURA MUNICIPAL DE MIRACATU

DEPARTAMENTO DE COMPRAS E PROJETOS

Av. Dona Evarista de Castro Ferreira, 360 – Centro – Miracatu/SP

CEP: 13730-000 – Tel: (13) 3847-7000 – Ramal: 218/207

www.miracatu.sp.gov.br

V.JC- 09.04.2024

- 25.2. O **Município** se reserva o direito de recusar materiais e equipamentos que não estejam dentro das normas e dos padrões técnicos e de segurança exigidos e aplicados aos mesmos, respondendo a **CONTRATADA**, integralmente, pelo custo de suas substituições, tantas vezes quantas necessárias forem e apontar a fiscalização do **Município**:
- 25.3. O canteiro de obras deverá ser instalado com área suficiente para desenvolver todas as atividades necessárias:
- 25.4. O canteiro de obras deve ser mantido livre de lama e organizado.
- 25.5. A **CONTRATADA** é obrigada a manter, por conta própria, as instalações da obra em perfeitas condições de conservação, limpeza, pintura e segurança, pelos prazos fixados no edital de licitação e/ou no **Contrato**.
- 25.6. A **CONTRATADA** Providenciar a confecção e instalação, às suas expensas e em lugar visível do canteiro, de placa da obra, de acordo com o modelo fornecido pelo **CONTRATANTE**.

26. DO RECEBIMENTO PROVISÓRIO E DEFINITIVO

- 26.1. O objeto estará sujeito à conferência e fiscalização de sua qualidade e conformidade com a proposta da **CONTRATADA** e o presente Edital podendo, o **Município**, em seu exclusivo entendimento, determinar a realização de análises aptas a comprovar qualidade, resistência e obediência às normas técnicas oficiais, correndo o custo destes por conta da **CONTRATADA**:
- 26.2. Havendo a necessidade de adequação(ões) será concedido prazo de até 15 (quinze) dias após comunicação escrita de sua conclusão, pela **CONTRATADA**, mediante Termo circunstanciado assinado pelo(s) Responsável(is) Técnico(s) da **CONTRATADA** e visado pela fiscalização para as correções da obra, sendo que o descumprimento do(s) prazo(s) estabelecido(s), implicará na aplicação da multa especificada no **item 28** deste Edital, salvo por motivos devidamente justificados e aceitos pelo **Município**.
- 26.3. Caso os serviços constantes do objeto, não sejam aprovados na fiscalização, fica suspenso o curso do prazo de pagamento, voltando a correr na sua integralidade tão logo seja(m) sanado(s) a(s) irregularidade(s).
- 26.4. Ao término da obra, a **CONTRATADA** deverá comunicar ao **Município**, por escrito e protocoladamente a conclusão da mesma, juntamente com a entrega do **Relatório Final**.
- 26.5. Em até 15 (quinze) dias corridos contados da comunicação, o **Município** emitirá laudo de realização da fiscalização concluída, no qual fará constar as exigências necessárias às eventuais adequações, correções e demais atos para a perfeita conclusão da obra ou atestará a sua qualidade e conformidade.



PREFEITURA MUNICIPAL DE MIRACATU

DEPARTAMENTO DE COMPRAS E PROJETOS

Av. Dona Evarista de Castro Ferreira, 360 – Centro – Miracatu/SP

CEP: 13730-000 – Tel: (13) 3847-7000 – Ramal: 218/207

www.miracatu.sp.gov.br

V.JC- 09.04.2024

- 26.6. Atestando a qualidade e conformidade da execução da obra, o **Município** receberá provisoriamente.
- 26.7. A obra somente será recebida definitivamente no prazo de **90 (noventa) dias** corridos contados do seu recebimento provisório, prazo no qual a **CONTRATADA** fica inteira e integralmente responsável por qualquer reparo, correção, adequação ou outros que se mostrarem necessários, às suas expensas, mediante simples notificação do **Município**, na qual assinalará prazo para realização dos serviços apontados.
- 26.8. O recebimento definitivo se dará por meio de Termo de Recebimento formal ou pelo simples decurso do prazo previsto neste Edital, com exceção dos eventos abaixo:
- 26.9. Suspende o curso do prazo para o recebimento definitivo, a notificação do **Município**, no sentido de que a **CONTRATADA** deva realizar o serviço de adequação, correção ou outro eventualmente apontado e verificado. O prazo recomeça a correr tão logo o **Município** ateste a realização do serviço conforme apontado e exigido;
- 26.10. Caso seja retido na fiscalização, fica suspenso o curso do prazo de pagamento, voltando a correr na sua integralidade somente quando sanada a irregularidade constatada. O prazo recomeça a correr tão logo o **Município** ateste a realização conforme do objeto contratado.

27. DAS PENALIDADES

- 27.1. As sanções dispostas no **Contrato** poderão ser aplicadas às empresas licitantes e à **CONTRATADA**, conforme o caso, sem prejuízo da reparação dos danos causados ao **Município** e das sanções previstas no art. 156 da Lei Federal nº 14.133/2021 e ulteriores alterações.
- 27.2. Sem prejuízo da faculdade previstas nos art. 137 e 156 da Lei Federal nº 14.133/2021 e ulteriores alterações, **a não observância do cronograma contratual** sujeitará, cumulativamente a **CONTRATADA** às seguintes multas:
- 0,1% (um décimo por cento) até 0,2% (dois décimos por cento) por dia sobre o valor adjudicado em caso de atraso na execução dos serviços, limitada a incidência a 15 (quinze) dias. Após o décimo quinto dia e a critério da Administração, no caso de execução com atraso, poderá ocorrer a não aceitação do objeto, de forma a configurar, nessa hipótese, inexecução total da obrigação assumida, sem prejuízo da rescisão unilateral da avença;
 - 0,1% (um décimo por cento) até 10% (dez por cento) sobre o valor adjudicado, em caso de atraso na execução do objeto, por período superior ao previsto no subitem acima, ou de inexecução parcial da obrigação assumida;
 - 0,1% (um décimo por cento) até 15% (quinze por cento) sobre o valor adjudicado, em caso de inexecução total da obrigação assumida;



PREFEITURA MUNICIPAL DE MIRACATU

DEPARTAMENTO DE COMPRAS E PROJETOS

Av. Dona Evarista de Castro Ferreira, 360 – Centro – Miracatu/SP

CEP: 13730-000 – Tel: (13) 3847-7000 – Ramal: 218/207

www.miracatu.sp.gov.br

V.JC- 09.04.2024

- d) 0,2% a 3,2% por dia sobre o valor mensal do contrato, conforme detalhamento constante das **tabelas 1 e 2**, abaixo; e
- e) 0,07% (sete centésimos por cento) do valor do contrato por dia de atraso na apresentação da garantia (seja para reforço ou por ocasião de prorrogação), observado o máximo de 2% (dois por cento). O atraso superior a 25 (vinte e cinco) dias autorizará a Administração CONTRATANTE a promover a rescisão do contrato;
- f) as penalidades de multa decorrentes de fatos diversos serão consideradas independentes entre si.

27.3. Para efeito de aplicação de multas, às infrações são atribuídos graus, de acordo com as tabelas 1 e 2:

Tabela 1

GRAU	CORRESPONDÊNCIA
1	0,2% ao dia sobre o valor mensal do contrato
2	0,4% ao dia sobre o valor mensal do contrato
3	0,8% ao dia sobre o valor mensal do contrato
4	1,6% ao dia sobre o valor mensal do contrato
5	3,2% ao dia sobre o valor mensal do contrato

Tabela 2

INFRAÇÃO		
ITEM	DESCRIÇÃO	GRAU
1	Permitir situação que crie a possibilidade de causar dano físico, lesão corporal ou consequências letais, por ocorrência;	05
2	Suspender ou interromper, salvo motivo de força maior ou caso fortuito, os serviços contratuais por dia;	04
3	Manter funcionário sem qualificação para executar os serviços contratados, por empregado e por dia;	03
4	Recusar-se a executar serviço determinado pela fiscalização, por serviço e por dia.	02
Para os itens a seguir, deixar de:		
5	Cumprir determinação formal ou instrução complementar do órgão fiscalizador, por ocorrência;	02
6	Substituir empregado que se conduza de modo inconveniente ou não atenda às necessidades do serviço, por funcionário e por dia;	01
7	Cumprir quaisquer dos itens do Edital e seus Anexos não previstos nesta tabela de multas, após reincidência formalmente notificada pelo órgão fiscalizador, por item e por ocorrência;	03
8	Indicar e manter durante a execução do contrato os prepostos previstos no edital/contrato, por ocorrência.	01



PREFEITURA MUNICIPAL DE MIRACATU

DEPARTAMENTO DE COMPRAS E PROJETOS

Av. Dona Evarista de Castro Ferreira, 360 – Centro – Miracatu/SP

CEP: 13730-000 – Tel: (13) 3847-7000 – Ramal: 218/207

www.miracatu.sp.gov.br

V.JC- 09.04.2024

27.4. O contrato a ser assinado com a licitante vencedora poderá ser rescindido de pleno direito pela Prefeitura Municipal de Miracatu independente de interpelação ou notificação judicial ou extrajudicial, nos seguintes casos:

- I- Falência;
- II- Concordata;
- III- insolvência;
- IV- Dissolução judicial ou extrajudicial;
- V- Inobservância de dispositivos legais;
- VI- Inadimplemento de obrigação contratual.

27.5. A licitante vencedora que, devidamente convocada, deixar de comparecer para a assinatura do contrato ficará sujeita às penalidades previstas no Art. 156 da Lei 14.133, inclusive multa de 0,5% até 30% do valor do contrato licitado.

27.6. As sanções previstas serão aplicadas ao responsável pelas infrações administrativas previstas nos incisos II, III, IV, V, VI e VII do **caput** do art. 155 da lei 14.133/2021, quando não se justificar a imposição de penalidade mais grave, e impedirá o responsável de licitar ou contratar no âmbito da Administração Pública direta e indireta do ente federativo que tiver aplicado a sanção, pelo prazo máximo de 3 (três) anos.

27.7. A aplicação das Sanções somente ocorrerá após assegurado o contraditório e a prévia defesa, nos termos da legislação vigente.

27.8. Até a decisão final quanto a eventual defesa apresentada, será retido o numerário apurado referente à sanção, sendo que o montante da multa poderá, a critério do **Município**, ser compensado com valores de pagamento devido ao fornecedor.

28. DA EXTINÇÃO CONTRATUAL

28.1. A extinção contratual, em favor do **Município**, terá lugar de pleno direito, independentemente de prévia ação ou interpelação judicial, na ocorrência de qualquer uma das hipóteses previstas no artigo 137 da Lei Federal nº 14.133/2021 e ulteriores alterações.

28.2. A rescisão contratual, em favor da **CONTRATADA**, terá lugar em caso de ocorrência das hipóteses previstas no artigo 137, §2º, da Lei nº 14.133/2021 e ulteriores alterações.

28.3. A rescisão contratual poderá, ainda, ocorrer de pleno acordo entre as partes em razão de caso fortuito ou de força maior, regularmente comprovada, impeditiva da execução do **Contrato**, hipóteses em que as partes se comporão quanto à eventuais indenizações devidas reciprocamente, a qualquer título que seja, sendo-lhes lícito isentarem-se mutuamente.



PREFEITURA MUNICIPAL DE MIRACATU

DEPARTAMENTO DE COMPRAS E PROJETOS

Av. Dona Evarista de Castro Ferreira, 360 – Centro – Miracatu/SP

CEP: 13730-000 – Tel: (13) 3847-7000 – Ramal: 218/207

www.miracatu.sp.gov.br

V.JC- 09.04.2024

29. DISPOSIÇÕES FINAIS

- 29.1. O **Município** poderá a qualquer momento revogar a presente Licitação, por razões de interesse público, decorrentes de fato supervenientes devidamente comprovados, pertinentes e suficientes a justificar tal conduta, ou anulá-la por ilegalidade, de ofício ou por terceiros, mediante parecer escrito e devidamente fundamentado.
- 29.2. É facultada ao **Agente de Contratação**, ou autoridade superior, em qualquer fase desta Licitação, a promoção de diligência destinada a esclarecer ou complementar a instrução do processo, vedada a inclusão posterior de documento ou informação que deveria constar originalmente, conforme disposto na Lei Federal nº 14.133/2021.
- 29.3. O **Município** se reserva o direito de, unilateralmente, desqualificar qualquer empresa caso:
- 29.4. Tenha havido qualquer tentativa de influenciar, por meios ilícitos ou desonrosos, ao **Agente de Contratação** no processo de julgamento;
- 29.5. Tenha havido comprovada falsidade ideológica, má conduta ou apresentação de documentos fora das normas exigidas.
- 29.6. Antes do aviso oficial do resultado desta Licitação, não serão fornecidas a ninguém, quaisquer informações referentes à análise, avaliação ou comparação entre a documentação apresentada.
- 29.7. A(s) empresa(s) licitante(s) responde(m) pela fidelidade e legitimidade dos documentos apresentados nas diversas fases deste processo licitatório.
- 29.8. Os autos da Licitação são públicos, sendo também públicos todos os atos relativos ao procedimento, salvo quanto o conteúdo das propostas até a respectiva abertura:
- 29.9. Eventual pedido para extração de cópias somente será analisado quando a solicitação for efetuada por escrito, devendo a mesma ser encaminhada ao **Agente de Contratação**;
- 29.10. As cópias físicas requeridas somente serão retiradas mediante o recolhimento de emolumentos em favor do **Município**, junto a instituição Bancária, para reembolso dos serviços reprográficos.
- 29.11. A **CONTRATADA** obriga-se a manter, durante toda a execução do contrato, em compatibilidade com as obrigações por ela assumidas, todas as condições de habilitação e qualificação exigidas na licitação.
- 29.12. Fica eleito o foro da Comarca de Miracatu/SP, com renúncia dos demais por mais privilegiados que sejam, para dirimir as questões suscitadas da interpretação desta Licitação, seu **Contrato** e demais atos deles decorrentes.



PREFEITURA MUNICIPAL DE MIRACATU

DEPARTAMENTO DE COMPRAS E PROJETOS

Av. Dona Evarista de Castro Ferreira, 360 – Centro – Miracatu/SP

CEP: 13730-000 – Tel: (13) 3847-7000 – Ramal: 218/207

www.miracatu.sp.gov.br

V.JC- 09.04.2024

-
- 29.13.** A simples participação neste certame licitatório importa na aceitação, sem ressalvas e objeções, por parte de todas as empresas licitantes, das disposições contidas neste Edital e seus anexos, dos quais os mesmos atestam, pela participação, terem pleno conhecimento.
- 29.14.** Fica constituído como obrigação das empresas participantes, o acompanhamento das publicações contidas no Diário Oficial do Município de Miracatu em <http://pmmiracatu.domeletronico.com.br/views/site/index.php>, no site oficial do Município em <http://miracatu.sp.gov.br/home/>.
- 29.15.** Os casos omissos neste edital serão analisados e resolvidos pela aplicação de normas pertinentes às Licitações e Contratos, Lei Federal nº 14.133/2021 e ulteriores alterações, através do **Agente de Contratação**, eventualmente ouvidos os órgãos técnicos e especializados, as decisões do **Agente de Contratação** serão ratificadas pela autoridade superior.

Prefeitura Municipal de Miracatu, 19 de junho de 2024.

Vinicius Brandão De Queiróz
Prefeito Municipal



PREFEITURA MUNICIPAL DE MIRACATU

DEPARTAMENTO DE COMPRAS E PROJETOS

Av. Dona Evarista de Castro Ferreira, 360 – Centro – Miracatu/SP

CEP: 13730-000 – Tel: (13) 3847-7000 – Ramal: 218/207

www.miracatu.sp.gov.br

V.JC- 09.04.2024

ANEXO I

ESTUDO TÉCNICO/MEMORIAL DESCRITIVO/PROJETO BÁSICO

CONCORRÊNCIA ELETRÔNICA Nº 17/2024

PROCESSO Nº 3.331/2024

Link dos anexos: <https://bit.ly/Anexos-CP-17-24>



PREFEITURA MUNICIPAL DE MIRACATU

DEPARTAMENTO DE COMPRAS E PROJETOS

Av. Dona Evarista de Castro Ferreira, 360 – Centro – Miracatu/SP

CEP: 13730-000 – Tel: (13) 3847-7000 – Ramal: 218/207

www.miracatu.sp.gov.br

V.JC- 09.04.2024



PREFEITURA MUNICIPAL DE MIRACATU

Av. Dona Evarista de Castro Ferreira, nº 360 – Centro – Fone (13) 3847-7000

Cep 11.850-000 – Miracatu – SP

Departamento de Obras e Planejamento Urbano

ESTUDO TÉCNICO PRELIMINAR

Miracatu, janeiro de 2023.

1



PREFEITURA MUNICIPAL DE MIRACATU

DEPARTAMENTO DE COMPRAS E PROJETOS

Av. Dona Evarista de Castro Ferreira, 360 – Centro – Miracatu/SP

CEP: 13730-000 – Tel: (13) 3847-7000 – Ramal: 218/207

www.miracatu.sp.gov.br

V.JC- 09.04.2024



PREFEITURA MUNICIPAL DE MIRACATU

Av. Dona Evarista de Castro Ferreira, nº 360 – Centro – Fone (13) 3847-7000

Cep 11.850-000 – Miracatu – SP

Departamento de Obras e Planejamento Urbano

Histórico de Revisões

Data	Versão	Descrição	Autor
04/01/2023	1.0	Finalização da primeira versão do documento	Gabriel Lopes Grassmann



PREFEITURA MUNICIPAL DE MIRACATU

DEPARTAMENTO DE COMPRAS E PROJETOS

Av. Dona Evarista de Castro Ferreira, 360 – Centro – Miracatu/SP

CEP: 13730-000 – Tel: (13) 3847-7000 – Ramal: 218/207

www.miracatu.sp.gov.br

V.JC- 09.04.2024



PREFEITURA MUNICIPAL DE MIRACATU

Av. Dona Evarista de Castro Ferreira, nº 360 – Centro – Fone (13) 3847-7000

Cep 11.850-000 – Miracatu – SP

Departamento de Obras e Planejamento Urbano

ESTUDO TÉCNICO PRELIMINAR DA CONTRATAÇÃO

1. INFORMAÇÕES BÁSICAS

O Estudo Técnico Preliminar – ETP é o documento constitutivo da primeira etapa do planejamento de uma contratação, que caracteriza o interesse público envolvido e a sua melhor solução. Ele serve de base ao Termo de Referência e/ou Projeto Básico a ser elaborado, caso se conclua pela viabilidade da contratação. O caso em tela trata da necessidade de fornecimento de energia elétrica e iluminação pública para a Rua Vinícius de Moraes.

2. DESCRIÇÃO DA NECESSIDADE

O campo de futebol localizado no bairro Vista Grande tem sido um espaço de grande importância para a comunidade local, servindo como ponto de encontro, lazer e prática esportiva para moradores de todas as idades. No entanto, a infraestrutura atual não atende adequadamente às demandas e necessidades dos usuários, apresentando diversas deficiências que impactam negativamente a utilização e a segurança do espaço.

- **Iluminação Insuficiente:** Uma das principais carências do campo é a falta de iluminação adequada. Atualmente, o campo não possui iluminação artificial, o que restringe a prática esportiva ao período diurno e limita as atividades noturnas.
- **Segurança e Privacidade:** A ausência de alambrado ao redor do campo contribui para a falta de segurança e para a ocorrência de invasões e depredações. Além disso, a falta de delimitação do espaço compromete a privacidade dos usuários durante as atividades esportivas.
- **Infraestrutura de Apoio:** A inexistência de vestiários e banheiros no local dificulta a realização de jogos e eventos esportivos, tornando inconveniente e desconfortável a utilização do campo para práticas esportivas mais prolongadas.
- **Atendimento à Comunidade:** O campo de futebol é frequentemente utilizado por diversas equipes e grupos da comunidade para treinamentos, jogos amadores e eventos esportivos. Portanto, é essencial que a infraestrutura seja adequada para atender a essa demanda crescente e diversificada.

Considerando esses aspectos, torna-se evidente a necessidade urgente de realizar intervenções para melhorar a infraestrutura do campo de futebol do bairro Vista Grande. A implantação de um sistema de iluminação, a construção de um alambrado ao redor do campo e a edificação de vestiários e banheiros são medidas essenciais para proporcionar

3



PREFEITURA MUNICIPAL DE MIRACATU

DEPARTAMENTO DE COMPRAS E PROJETOS

Av. Dona Evarista de Castro Ferreira, 360 – Centro – Miracatu/SP

CEP: 13730-000 – Tel: (13) 3847-7000 – Ramal: 218/207

www.miracatu.sp.gov.br

V.JC- 09.04.2024



PREFEITURA MUNICIPAL DE MIRACATU

Av. Dona Evarista de Castro Ferreira, nº 360 – Centro – Fone (13) 3847-7000

Cep 11.850-000 – Miracatu – SP

Departamento de Obras e Planejamento Urbano

condições adequadas e seguras para a prática esportiva e o lazer da comunidade local.

3. ÁREA REQUISITANTE

Identificação da Área requisitante	Nome do responsável
Departamento de Obras e Planejamento Urbano	Thiago Martins Linhares Lopes

4. REQUISITOS DA CONTRATAÇÃO

A empresa contratada deve atender aos seguintes requisitos:

- Deve ser uma empresa especializada em Arquitetura ou Engenharia Civil, com capacidade comprovada na para a execução dos serviços constantes nos projetos executivos;
- Deve estar devidamente registrada no Conselho de Engenharia ou Arquitetura, garantindo sua habilitação legal para exercer as atividades pertinentes;
- Deve possuir capacidade técnica adequada para atender às exigências do projeto, demonstrando experiência e competência na área de atuação;
- Cumprimento das Obrigações Contratuais: Deve cumprir todas as obrigações estabelecidas no edital, seus anexos e sua proposta, assumindo os riscos e responsabilidades inerentes à execução do contrato, em conformidade com as condições de habilitação e qualificação exigidas na licitação.
- Natureza do Serviço: O serviço contratado tem natureza não continuada e encerra-se após a entrega do objeto.
- Cronograma Físico-Financeiro: O período de execução do serviço está atrelado a um cronograma físico-financeiro e pode ser prorrogado, desde que devidamente justificado, pelo prazo necessário à conclusão do objeto, conforme previsto no contrato.
- Subcontratação: Não será admitida a subcontratação total da obra.
- Responsabilidade Técnica: A empresa contratada deve emitir a Anotação de Responsabilidade Técnica (ART) ou Registro de Responsabilidade Técnica (RRT) de execução em seu nome e às suas expensas.



PREFEITURA MUNICIPAL DE MIRACATU

DEPARTAMENTO DE COMPRAS E PROJETOS

Av. Dona Evarista de Castro Ferreira, 360 – Centro – Miracatu/SP

CEP: 13730-000 – Tel: (13) 3847-7000 – Ramal: 218/207

www.miracatu.sp.gov.br

V.JC- 09.04.2024



PREFEITURA MUNICIPAL DE MIRACATU

Av. Dona Evarista de Castro Ferreira, nº 360 – Centro – Fone (13) 3847-7000

Cep 11.850-000 – Miracatu – SP

Departamento de Obras e Planejamento Urbano

- Início da Construção: A construção deve ser iniciada em um período máximo de 5 (cinco) dias após a emissão da ordem de serviço pela contratante.
- Não há vedação de marcas de produtos, desde que atendam às normas técnicas, às especificações do memorial descritivo e demais documentos da licitação, bem como às normas da distribuidora de energia Neoenergia Elektro.

Esses requisitos foram estabelecidos com o objetivo de garantir a qualidade, segurança e eficiência na execução do projeto, assegurando o cumprimento dos padrões técnicos e legais aplicáveis.

5. ESTIMATIVA DA DEMANDA – QUANTIDADE DE BENS E SERVIÇOS

As quantidades exatas serão levantadas na fase de elaboração dos projetos executivos. A princípio, estima-se a quantidade de 10 postes, 60 projetores, 250 metros lineares de alambrados, e dois vestiários totalizando 70 m2 de área construída.

6. LEVANTAMENTO DE SOLUÇÕES

Iluminação do Campo

Para atender à demanda de iluminação do campo, foram investigadas três opções principais de projetores: lâmpadas de mercúrio, lâmpadas de sódio e lâmpadas de LED. Cada uma dessas tecnologias possui características distintas, com vantagens e desvantagens que devem ser consideradas na escolha da solução mais adequada.

Lâmpadas de Mercúrio:

Prós:

- Preço inicial relativamente baixo.
- Boa eficiência luminosa.

Contras:

- Alta emissão de calor.
- Baixa durabilidade.
- Menor eficiência energética em comparação com tecnologias mais recentes.

Lâmpadas de Sódio:

Prós:



PREFEITURA MUNICIPAL DE MIRACATU

DEPARTAMENTO DE COMPRAS E PROJETOS

Av. Dona Evarista de Castro Ferreira, 360 – Centro – Miracatu/SP

CEP: 13730-000 – Tel: (13) 3847-7000 – Ramal: 218/207

www.miracatu.sp.gov.br

V.JC- 09.04.2024



PREFEITURA MUNICIPAL DE MIRACATU

Av. Dona Evarista de Castro Ferreira, nº 360 – Centro – Fone (13) 3847-7000

Cep 11.850-000 – Miracatu – SP

Departamento de Obras e Planejamento Urbano

- Boa eficiência luminosa.
- Menor consumo de energia em comparação com lâmpadas de mercúrio.

Contras:

- Baixa reprodução de cores.
- Tempo de aquecimento para atingir a intensidade total da luz.
- Descarte complicado devido ao conteúdo de sódio.

Lâmpadas de LED:

Prós:

- Maior eficiência energética: consomem até 80% menos energia que as lâmpadas de mercúrio e sódio.
- Longa vida útil: duram até 5 vezes mais que as lâmpadas de mercúrio e 10 vezes mais que as lâmpadas de sódio.
- Alta qualidade de luz: reprodução de cores superior e menor dispersão de luz.
- Menor emissão de calor.
- Resposta instantânea: não há tempo de aquecimento, as luzes LED atingem a intensidade total imediatamente.
- Baixa manutenção: devido à sua longa vida útil, as lâmpadas de LED exigem menos manutenção, reduzindo os custos operacionais.

Contras:

- Custo inicial mais elevado em comparação com outras tecnologias.

Escolha da Solução: Lâmpadas de LED

Considerando as características técnicas e os benefícios oferecidos por cada tecnologia de luminária, as lâmpadas de LED emergem como a escolha mais. Sua eficiência energética superior, vida útil prolongada e qualidade de luz a tornam uma opção altamente econômica e sustentável a longo prazo.

Alambrado

Alambrado em Mourões de Concreto: A opção de alambrado em mourões de concreto se destaca pela sua durabilidade e resistência. Comparado a outras soluções, como alambrados metálicos ou de madeira, o alambrado em mourões de concreto oferece maior robustez e estabilidade estrutural, o que contribui para a segurança e longevidade da cerca. Além disso, o concreto é um material de baixa manutenção e resistente a intempéries, o que reduz os custos de manutenção ao longo do tempo e garante a integridade da estrutura por um longo período.

Construção dos Vestiários

Estruturas em Concreto Armado e Fechamento em Alvenaria de Bloco Cerâmico: O



PREFEITURA MUNICIPAL DE MIRACATU

DEPARTAMENTO DE COMPRAS E PROJETOS

Av. Dona Evarista de Castro Ferreira, 360 – Centro – Miracatu/SP

CEP: 13730-000 – Tel: (13) 3847-7000 – Ramal: 218/207

www.miracatu.sp.gov.br

V.JC- 09.04.2024



PREFEITURA MUNICIPAL DE MIRACATU

Av. Dona Evarista de Castro Ferreira, nº 360 – Centro – Fone (13) 3847-7000

Cep 11.850-000 – Miracatu – SP

Departamento de Obras e Planejamento Urbano

método construtivo de estruturas em concreto armado e fechamento em alvenaria de bloco cerâmico é a escolha ideal para a construção dos vestiários devido à sua durabilidade, resistência e praticidade construtiva. Em comparação com outras opções, como estruturas metálicas ou construções pré-fabricadas, o concreto armado oferece uma maior robustez e estabilidade estrutural, garantindo a segurança e longevidade das instalações. Além disso, o fechamento em alvenaria de bloco cerâmico proporciona um isolamento térmico e acústico eficiente, criando um ambiente confortável e funcional para os usuários. Essa combinação de materiais oferece uma solução durável e de baixa manutenção, que atende às necessidades de longo prazo da comunidade local.

7. DESCRIÇÃO DA SOLUÇÃO COMO UM TODO

A proposta abrange a realização de uma obra integrada no campo do bairro Vista Grande, que contempla a iluminação do campo, a construção de um alambrado e a edificação de vestiários. Esta solução visa promover a melhoria das condições para a prática esportiva e de lazer na comunidade local, garantindo um ambiente adequado e seguro para os usuários.

Iluminação do Campo:

- Serão instalados projetores LED de alta eficiência energética para proporcionar uma iluminação adequada durante eventos noturnos e atividades esportivas. Os projetores LED oferecem uma distribuição uniforme de luz e uma vida útil prolongada, reduzindo os custos operacionais e de manutenção ao longo do tempo.

Construção do Alambrado:

- O alambrado será construído com mourões de concreto e tela de arame galvanizado, garantindo resistência e durabilidade. A escolha dos mourões de concreto proporciona estabilidade estrutural e baixa necessidade de manutenção, enquanto a tela de arame galvanizado oferece proteção e delimitação segura do espaço.

Construção dos Vestiários:

- Os vestiários serão edificados com estruturas em concreto armado e fechamento em alvenaria de bloco cerâmico. Essa combinação de materiais assegura a solidez da estrutura e proporciona isolamento térmico e acústico, criando um ambiente confortável e funcional para os usuários.

A solução proposta visa atender às necessidades da comunidade, oferecendo instalações modernas, seguras e de qualidade para a prática esportiva, promovendo o bem-estar e a integração social dos moradores do bairro Vista Grande.



PREFEITURA MUNICIPAL DE MIRACATU

DEPARTAMENTO DE COMPRAS E PROJETOS

Av. Dona Evarista de Castro Ferreira, 360 – Centro – Miracatu/SP

CEP: 13730-000 – Tel: (13) 3847-7000 – Ramal: 218/207

www.miracatu.sp.gov.br

V.JC- 09.04.2024



PREFEITURA MUNICIPAL DE MIRACATU

Av. Dona Evarista de Castro Ferreira, nº 360 – Centro – Fone (13) 3847-7000

Cep 11.850-000 – Miracatu – SP

Departamento de Obras e Planejamento Urbano

8. ESTIMATIVA DE CUSTO TOTAL DA CONTRATAÇÃO

O custo total será detalhado na fase de elaboração do orçamento e com base nos projetos técnicos. Serão utilizadas bases oficiais de composições de custos, tais como SINAPI, SICRO, CDHU, além de cotações de mercado. A princípio, estima-se um custo total de R\$ 500.000,00 (Quinhentos mil reais).

9. JUSTIFICATIVA PARA PARCELAMENTO

Recomenda-se que o processo licitatório seja conduzido em um único lote, uma vez que se trata de uma obra a ser realizada em um único local e com soluções técnicas que uma mesma empresa é capaz de executar.

10. CONTRATAÇÕES CORRELATAS/INTERDEPENDENTES

Não há contratações correlatas e/ou interdependentes.

11. DEMONSTRAÇÃO DO ALINHAMENTO ENTRE A CONTRATAÇÃO E O PLANEJAMENTO

O alinhamento entre a contratação e o planejamento institucional é fundamental para garantir a eficiência e a transparência na gestão pública. No entanto, é importante reconhecer que, até o momento, o município de Miracatu enfrenta desafios que têm limitado a implementação de um plano de contratações anual, conforme exigido pelo Artigo 12, VII, da Lei nº 14.133.

Diversos fatores contribuíram para a ausência do plano de contratações anual. Um dos principais desafios é a escassez de recursos humanos qualificados disponíveis para dedicarem-se à elaboração desse plano. A complexidade e a abrangência das demandas municipais exigem um esforço significativo na coleta e análise de dados, identificação de necessidades, avaliação de fornecedores e definição de critérios para contratação. A falta de pessoal especializado tem sido um entrave para a conclusão desse processo.

No entanto, é importante destacar que a Prefeitura de Miracatu está ciente da importância do plano de contratações anual e está trabalhando ativamente para superar esses desafios. Medidas estão sendo tomadas para aumentar a capacidade técnica e administrativa do órgão responsável pela elaboração do plano, visando assegurar a sua conclusão dentro dos

8



PREFEITURA MUNICIPAL DE MIRACATU

DEPARTAMENTO DE COMPRAS E PROJETOS

Av. Dona Evarista de Castro Ferreira, 360 – Centro – Miracatu/SP

CEP: 13730-000 – Tel: (13) 3847-7000 – Ramal: 218/207

www.miracatu.sp.gov.br

V.JC- 09.04.2024



PREFEITURA MUNICIPAL DE MIRACATU

Av. Dona Evarista de Castro Ferreira, nº 360 – Centro – Fone (13) 3847-7000

Cep 11.850-000 – Miracatu – SP

Departamento de Obras e Planejamento Urbano

prazos estabelecidos.

Diante disso, embora a ausência do plano de contratações anual possa ser justificada pelos desafios enfrentados pelo município, é necessário ressaltar o compromisso da administração em cumprir com as normativas vigentes e promover uma gestão pública eficiente e transparente. A elaboração do plano de contratações anual é uma prioridade e está sendo tratada com a devida atenção e diligência pela Prefeitura de Miracatu.

12. RESULTADOS PRETENDIDOS

- **Melhoria das Condições para a Prática Esportiva e de Lazer:** Ao proporcionar iluminação adequada, instalações seguras e confortáveis, e delimitação do espaço com o alambrado, espera-se criar um ambiente propício para a prática esportiva e o lazer, incentivando a participação da comunidade em atividades físicas e recreativas.

- **Aumento da Segurança e Bem-Estar dos Usuários:** Com a instalação de projetores LED e a construção de um alambrado seguro, os usuários terão maior sensação de segurança durante as atividades noturnas, além de um espaço delimitado e protegido para a prática esportiva, contribuindo para o seu bem-estar físico e emocional.

- **Promoção da Integração Social e Comunitária:** A disponibilidade de infraestrutura esportiva de qualidade proporciona um espaço de encontro e convivência para os moradores do bairro Vista Grande, favorecendo a integração social e o fortalecimento dos laços comunitários.

- **Valorização do Espaço Público:** A realização desta obra contribuirá para a valorização do espaço público, transformando o campo do bairro Vista Grande em um local atrativo e funcional para a comunidade, além de potencializar o uso do espaço em diferentes horários e para diversas atividades.

- **Estímulo à Prática Esportiva e à Vida Saudável:** Ao oferecer infraestrutura adequada para a prática esportiva, esta obra busca estimular hábitos saudáveis e promover a atividade física entre os moradores do bairro, contribuindo para a melhoria da qualidade de vida e prevenção de doenças relacionadas ao sedentarismo.

Os resultados pretendidos visam atender às necessidades e demandas da comunidade, promovendo o desenvolvimento social, o bem-estar e a qualidade de vida dos moradores do bairro Vista Grande.

13. DESCRIÇÃO DE POSSÍVEIS IMPACTOS AMBIENTAIS

Todos os resíduos provenientes da execução das obras serão descartados em local



PREFEITURA MUNICIPAL DE MIRACATU

DEPARTAMENTO DE COMPRAS E PROJETOS

Av. Dona Evarista de Castro Ferreira, 360 – Centro – Miracatu/SP

CEP: 13730-000 – Tel: (13) 3847-7000 – Ramal: 218/207

www.miracatu.sp.gov.br

V.JC- 09.04.2024



PREFEITURA MUNICIPAL DE MIRACATU

Av. Dona Evarista de Castro Ferreira, nº 360 – Centro – Fone (13) 3847-

7000

Cep 11.850-000 – Miracatu – SP

Departamento de Obras e Planejamento Urbano

apropriado, disponibilizado pela Prefeitura Municipal, sendo especificamente a Pedreira Municipal. Não haverá supressão de vegetação ou intervenção em corpos d'água. Não se vislumbra outros potenciais impactos ambientais.

14. DECLARAÇÃO DE VIABILIDADE

Diante do exposto, declara-se **viável** a contratação pretendida com base neste Estudo Técnico Preliminar.

RESPONSÁVEL TÉCNICO

Gabriel Lopes Grassmann

Arquiteto e Urbanista

CAU SP nº A173572-1



PREFEITURA MUNICIPAL DE MIRACATU

DEPARTAMENTO DE COMPRAS E PROJETOS

Av. Dona Evarista de Castro Ferreira, 360 – Centro – Miracatu/SP

CEP: 13730-000 – Tel: (13) 3847-7000 – Ramal: 218/207

www.miracatu.sp.gov.br

V.JC- 09.04.2024



PREFEITURA MUNICIPAL DE MIRACATU

Departamento de Obras e Planejamento Urbano

Av. Dona Evarista de Castro Ferreira, 360 - 3º Andar

Miracatu - SP

MEMORIAL DESCRITIVO

TODAS AS ETAPAS DA OBRA DEVERÃO SER REGISTRADAS EM FOTOGRAFIA DATADA E DIÁRIO DE OBRA ENTREGUES A CADA MEDIÇÃO.

REVITALIZAÇÃO CAMPO VISTA GRANDE

LOCAL: Campo da Vista grande – Vista Grande, Miracatu/SP

1. SERVIÇOS PRELIMINARES

1.1. Placa de identificação para obra –

Será instalada placa de obra na nas dimensões 4,00 m x 1,50 m nos moldes fornecidos pela Prefeitura Municipal, da empresa Gerenciadora, e do cronograma da obra, constituída por: chapa em aço galvanizado nº16 ou nº18, com tratamento anticorrosivo resistente às intempéries; Fundo em compensado de madeira, espessura de 12 mm; requadro e estrutura em madeira; Marcas, logomarcas, assinaturas e título da obra, conforme especificações.

2. FECHAMENTO

2.1.1 - Alambrado em mourões de concreto, com tela de arame galvanizado (inclusive mureta em concreto) –

No entorno do campo, será instalado alambrado com mourões a cada 2,6m de distância, assentados em furos com diâmetro de 0,25m e profundidade igual a 0,20m; e mureta de concreto com 0,10m (altura) x 0,10m (espessura) x 2,50 m (comprimento entre mourões). Na execução, será feito a escavação manual dos furos para receber os mourões; Encaixam-se os mourões e, em seguida, é feito o chumbamento com concreto; Após a fixação dos mourões, é feita a abertura de vala para execução da mureta; Executa-se a forma da mureta; A mureta é concretada; Posiciona-se a tela junto aos mourões e fixa-se com arame em uma das extremidades; Em seguida a tela é esticada na outra extremidade e é feita a fixação final com o arame; Após a amarração, passa-se um arame no último retângulo da malha da tela por todo o comprimento do alambrado.

2.1.2 - Portão tubular em tela de aço galvanizado até 2,50 m de altura, completo –

Serão instalados dois portões, cada um em uma extremidade do campo, um com as dimensão de 0,8x2,1m, constituídos por perfil tubular de aço carbono SAE 1008 / 1010 galvanizado norma ASTM A513/A513M-18, com diâmetro externo de 2; requadro interno em barra chata de aço carbono SAE 1008 / 1012, de 3/4 x 3/16; tela tipo Zinc Fence da Universal, Icotela ou equivalente, com malha ciclônica tipo Q de 2 (50 x 50 mm) fio BWG 10 (3,40 mm) ou de 1 (25 x 25 mm) fio BWG 12 (2,77 mm), fabricada em fio de aço doce com tensão média de ruptura de 40 a 60 kg / mm² de acordo com a NBR 5589, galvanizado por imersão em banho de zinco antes de tecer a malha, com uma quantidade mínima de zinco da ordem de 70 g / m² NBR 6331, com acabamento de pontas dobradas; batentes; colunas; trinco e ferrolho com porta-cadeado. Remunera também fornecimento de cimento, areia, materiais e mão de obra necessários para: aplicação em uma demão de galvanização a frio, nos pontos de solda e / ou corte dos elementos que compõem o portão, conforme recomendações do fabricante, referência comercial Glaco Zink fabricação Glasurit, ou C.R.Z. fabricação Quimatic ou equivalente.

3. ILUMINAÇÃO DO CAMPO

3.1 - ENTRADA DE ENERGIA



PREFEITURA MUNICIPAL DE MIRACATU

DEPARTAMENTO DE COMPRAS E PROJETOS

Av. Dona Evarista de Castro Ferreira, 360 – Centro – Miracatu/SP

CEP: 13730-000 – Tel: (13) 3847-7000 – Ramal: 218/207

www.miracatu.sp.gov.br

V.JC- 09.04.2024



PREFEITURA MUNICIPAL DE MIRACATU

Departamento de Obras e Planejamento Urbano

Av. Dona Evarista de Castro Ferreira, 360 - 3º Andar

Miracatu - SP

3.1.1 Entrada de energia elétrica, aérea, trifásica, com caixa de embutir, cabo de 16 mm² e disjuntor DIN 50A –

Na entrada do sistema de iluminação do campo será executada a entrada de energia elétrica, aérea, trifásica, com caixa de embutir, cabo de 16 mm² e disjuntor din 50^a.

Executada com a escavação no local onde será inserido o poste, considerando as dimensões de engaste simples especificadas na norma NBR 15688:2013; Com auxílio do guindauto, inserir o poste no solo; verificar o nível durante este procedimento; Executar o reaterro, com o solo retirado anteriormente, compactando as camadas com soquete a cada 20 cm até o nível do solo; Para instalar a caixa de medição de embutir o recorte na alvenaria já deve estar executado; Realizar a aplicação de argamassa nas laterais e parte posterior; Encaixar a caixa de medição e verificar o prumo, realizando ajustes; Executar a montagem da tampa da caixa (fechadura, vedação) e instalar a tampa, de acordo com orientações do fabricante; Cortar o comprimento necessário da barra do eletroduto de PVC rígido; Encaixar a tarraxa, própria para criar a rosca, na extremidade do eletroduto; Fazer um giro para direita e ¼ de volta para a esquerda; Repetir a operação anterior até atingir a rosca no comprimento desejado; Encaixar as conexões à extremidade do eletroduto; Rosqueiar as peças até o completo encaixe; Fixar o eletroduto no poste através de 3 abraçadeiras de fita perfurada; - Fazer a escavação no local onde será inserida a caixa de inspeção para aterramento; Posicionar a caixa de inspeção para aterramento no solo; verificar o nível durante este procedimento; Molhar o solo para facilitar a entrada da haste de aterramento; Posicionar e martelar a haste no solo até alcançar a profundidade ideal; Verificar o comprimento do trecho de cordoalha na instalação; Cortar o comprimento necessário de cordoalha; - Posicionar a cordoalha na vala previamente aberta; Juntar haste e cordoalha, e, fazer o encaixe do conector; Em seguida apertar as porcas do conector para a completa união; Executar o reaterro da caixa de inspeção para aterramento, com o solo retirado anteriormente; Cortar o vergalhão rosca total no tamanho adequado para a correta fixação da armação secundária; Encaixar o vergalhão com porca e arruela na armação secundária; Fixar a armação secundária no poste através do vergalhão, arruela e porca; Encaixar o isolador roldana na armação secundária; Após o eletroduto já estar instalado no local definido, iniciar o processo de passagem dos cabos; Verificar o comprimento do trecho de cabos; Cortar o comprimento necessário de cabos; Com os cabos já preparados, iniciar o processo de passagem por dentro dos eletrodutos até chegar à outra extremidade; Já com os cabos passados de um ponto a outro, iniciar a instalação do disjuntor dentro da caixa de medição; Encaixar os terminais nas extremidades dos cabos a serem ligados; Após o cabo e o terminal estarem prontos, desencaixar os parafusos dos polos do disjuntor; Colocar os terminais nos polos; Recolocar os parafusos, fixando os terminais ao disjuntor.

3.1.2 Poste de concreto armado de seção duplo T, extensão de 10,00 m, resistência de 600 DAN, tipo B' –

Será assentado poste de seção duplo T na entrada do sistema de iluminação com extensão de 10m, resistência 600DAN, tipo B.

3.2 DISPOSITIVOS ELÉTRICOS PARA COMANDO DO SISTEMA DE ILUMINAÇÃO

3.2.1 Contator tripolar I nominal 38A –

Contator tripolar para o controle de cargas do circuito elétrico da entrada de energia elétrica.

3.2.2 Dispositivo diferencial residual de 63 A x 30 mA – 4 polos –

Dispositivo diferencial residual para proteção do circuito elétrico da entrada de energia elétrica.

3.2.3 Dispositivo de proteção contra surto, 4 polos, suportabilidade <= 2,5kV, 3F+N, Un até 240/415V, curva de ensaio 8/20µs, In=20kA/40kA - classe 2 –

Dispositivo de proteção contra surto para proteção do circuito elétrico da entrada de energia elétrica.

3.2.4 Disjuntor tripolar tipo NEMA, corrente nominal de 10 até 50A –

2



PREFEITURA MUNICIPAL DE MIRACATU

DEPARTAMENTO DE COMPRAS E PROJETOS

Av. Dona Evarista de Castro Ferreira, 360 – Centro – Miracatu/SP

CEP: 13730-000 – Tel: (13) 3847-7000 – Ramal: 218/207

www.miracatu.sp.gov.br

V.JC- 09.04.2024



PREFEITURA MUNICIPAL DE MIRACATU

Departamento de Obras e Planejamento Urbano

Av. Dona Evarista de Castro Ferreira, 360 - 3º Andar

Miracatu - SP

Dispositivo de proteção contra sobrecarga e sobrecorrente para proteção do circuito elétrico da entrada de energia elétrica.

3.2.5 Painel autoportante em chapa de aço, com proteção mínima IP 54 –

Painel para a acomodação dos dispositivos.

Remunera o fornecimento e instalação de painel autoportante/modular para uso abrigado, proteção mínima IP 54 / 55; referência painel TU 400 PD, TU 400 da Taunus, Painel PP da Press Mat ou equivalente constituído por: Estrutura padronizada em chapa de aço, acabamento com pintura eletrostática na cor cinza (RAL-7032), profundidade mínima de 400 mm, com possibilidade de acoplamento lateral; Tampa traseira em chapa de aço com acabamento com pintura eletrostática na cor cinza (RAL-7032); Porta com uma ou duas folhas, de acordo com o vão, em chapa de aço, acabamento com pintura eletrostática na cor cinza (RAL-7032), abertura mínima de 120°; Fecho por meio de maçaneta escamoteável com miolo tipo Yale com chaves; Placa de montagem em chapa de aço, acabamento com pintura eletrostática na cor laranja (RAL -2004); Remunera também os acessórios como: tireta, suportes de cablagão fixados nos reforços das portas, trilho e longarina, para montagem horizontal e vertical de equipamentos. Todos os componentes acessórios com acabamento em pintura eletrostática na cor cinza (RAL-7032), tinta spray para pequenos retoques e fio terra.

3.3 MURETA PARA ACOMODAÇÃO DE DISPOSITIVOS ELÉTRICOS

3.3.1 Alvenaria de vedação de blocos vazados de concreto de 14x19x39 cm (espessura 14 cm) e argamassa de assentamento com preparo manual –

Alvenaria para execução de mureta de 90 cm x 150 cm, que abrigará o quadro com o sistema de entrada de energia elétrica.

3.3.2 Chapisco aplicado em alvenaria (sem presença de vãos) e estruturas de concreto de fachada, com colher de pedreiro. argamassa traço 1:3 com preparo em betoneira 400L –

Serviço de chapisco, que será executado nas muretas, nas duas faces.

3.3.3 Emboço ou massa única em argamassa traço 1:2:8, preparo manual, aplicada manualmente em panos cegos de fachada (sem presença de vãos), espessura de 25 mm –

Serviço de emboço ou reboco, que será executado nas muretas, nas duas faces.

3.3.4 Aplicação manual de tinta látex acrílica em parede externas de casas, duas demãos –

Serviço de pintura, que será executado nas muretas, nas duas faces.

3.3.5 Cimalha em concreto com pingadeira –

Cimalha em concreto com pingadeira, para a proteção do topo da mureta.

3.3.6 Escavação manual para viga baldrame ou sapata corrida –

Escavação de valam para a execução da fundação da mureta utilizando pá, picareta e ponteira; nivelar e retirar todo material solto do fundo.

3.3.7 Lastro com material granular, aplicado em pisos ou lajes sobre solo, espessura de 5 cm –

No fundo da vala será executado lastro de pedra na espessura aproximada de 5 cm, remunerando o fornecimento de pedra britada e a mão de obra para o apiloamento do terreno e execução de lastro.

3.3.8 Fabricação, montagem e desmontagem de fôrma para viga baldrame, em madeira serrada, e=25 mm –

3



PREFEITURA MUNICIPAL DE MIRACATU

DEPARTAMENTO DE COMPRAS E PROJETOS

Av. Dona Evarista de Castro Ferreira, 360 – Centro – Miracatu/SP

CEP: 13730-000 – Tel: (13) 3847-7000 – Ramal: 218/207

www.miracatu.sp.gov.br

V.JC- 09.04.2024



PREFEITURA MUNICIPAL DE MIRACATU

Departamento de Obras e Planejamento Urbano

Av. Dona Evarista de Castro Ferreira, 360 - 3º Andar

Miracatu - SP

A partir dos projetos de fabricação de fôrmas, conferir as medidas e realizar o corte das peças de madeira não aparelhada; em obediência ao projeto, observar perfeita marcação das posições dos cortes, utilizando trena metálica calibrada, esquadro de braços longos, transferidor mecânico ou marcador eletrônico de ângulo, etc; Estruturar a fôrma das laterais da viga baldrame, pregando pontaletes às tábuas; Executar demais dispositivos do sistema de fôrmas, conforme projeto de fabricação; Fazer a marcação das faces para auxílio na montagem das fôrmas; Posicionar as faces laterais, conforme projeto e escorá-las com sarrafos de madeira apoiados no terreno; Travar as duas faces com sarrafos pregados na face superior da viga.

3.3.9 Armação de bloco utilizando aço CA-60 de 5 mm –

Com as barras já cortadas e dobradas, executar a montagem da armadura, fixando as diversas partes com arame recozido, respeitando o projeto estrutural; Dispor os espaçadores plásticos com afastamento de no máximo 50cm e amarrá-los à armadura de forma a garantir o cobrimento mínimo indicado em projeto; Após a execução do lastro, posicionar a armadura na fôrma ou cava e fixá-la de modo que não apresente risco de deslocamento durante a concretagem.

3.3.10 Armação de bloco utilizando aço ca-50 de 6,3 mm –

Executar seguindo os mesmos moldes do item 3.3.9.

3.3.11 Armação de bloco utilizando aço ca-50 de 10 mm –

Executar seguindo os mesmos moldes do item 3.3.9.

3.3.12 Concretagem de bloco de coroamento ou viga baldrame, fck 30 Mpa, com uso de jerica –

Antes do lançamento do concreto, assegurar-se que as armaduras atendem a todas as disposições do projeto estrutural; Assegurar-se da correta montagem das fôrmas (geometria dos elementos, nivelamento, estanqueidade) e do cimbramento; Após verificação da trabalhabilidade (abatimento / “slump”) e moldagem dos corpos de prova para controle da resistência à compressão, lançar o material com a utilização de jericas e adensá-lo com uso de vibrador de imersão, de forma a que toda a armadura seja adequadamente envolvida na massa de concreto; Realizar o acabamento dos blocos e das vigas baldrames com uso de desempenadeira, garantindo uma superfície uniforme.

3.3.13 Impermeabilização de superfície com emulsão asfáltica, 2 demãos –

A superfície que receberá impermeabilização deve estar limpa, seca e isenta de partículas soltas, pinturas, graxa, óleo ou desmoldantes; Aplicar a emulsão asfáltica com brocha ou trincha; Aguardar o tempo recomendado pelo fabricante para aplicar a segunda demão em sentido cruzado ao da primeira demão; Após a aplicação em toda área e o tratamento dos ralos e dos pontos emergentes, aguardar o tempo de cura definido pelo fabricante e realizar o teste de estanqueidade, conforme a norma vigente.

3.4 INFRAESTRUTURA ELÉTRICA

3.4.1 Eletroduto flexível corrugado, pead, DN 50 (1 1/2”), para rede enterrada de distribuição de energia elétrica –

Deverá ser instalado após abertura das valas, para abrigar o cabeamento elétrico. O curvamento dos eletrodutos deverá ser executado de tal forma que não haja enrugamento, amassaduras, avarias do revestimento ou redução do diâmetro interno dos mesmos.

3.4.2 Cabo de cobre flexível isolado, 10 mm², anti-chama 0,6/1,0 Kv, para distribuição –

Só poderão ser lançados nos eletrodutos, condutores isolados para classe 1kV e que tenham proteção resistente à abrasão.



PREFEITURA MUNICIPAL DE MIRACATU

DEPARTAMENTO DE COMPRAS E PROJETOS

Av. Dona Evarista de Castro Ferreira, 360 – Centro – Miracatu/SP

CEP: 13730-000 – Tel: (13) 3847-7000 – Ramal: 218/207

www.miracatu.sp.gov.br

V.JC- 09.04.2024



PREFEITURA MUNICIPAL DE MIRACATU

Departamento de Obras e Planejamento Urbano

Av. Dona Evarista de Castro Ferreira, 360 - 3º Andar

Miracatu - SP

As emendas de condutores somente poderão ser feitas nas caixas, não sendo permitida a emenda fique no interior dos eletrodutos, conforme disposição da NBR 5410. O isolamento das emendas e derivações deverá ter, no mínimo, características equivalentes às dos condutores utilizados.

Todos os condutores de um mesmo circuito deverão ser instalados no mesmo eletroduto.

Emendas ou derivações de condutores só serão aprovadas em caixas de junção. Não serão permitidas, de forma alguma, emendas dentro de eletrodutos.

As extremidades dos condutores, nos cabos, não deverão ser expostas à umidade do ar ambiente, exceto pelo espaço de tempo estritamente necessário à execução de emendas, junções ou terminais.

Após a conclusão da montagem, da enfição dos circuitos e da instalação de todos os equipamentos, deverá ser feita medição do isolamento, cujo valor não deverá ser inferior ao preconizado pela NBR 5410.

3.5 SISTEMA DE ILUMINAÇÃO

3.5.1 Poste telecônico reto em aço SAE 1010/1020 galvanizado a fogo, altura de 10,00 m –

O item remunera o fornecimento de poste telecônico reto, com altura útil de 10,00 m, em aço SAE-1010 / 1020 galvanizado a fogo com base e chumbadores para flangear ou com prolongamento para engastar; referência Yluminart ou equivalente; materiais complementares e acessórios; equipamentos e a mão-de-obra necessária para a instalação completa do poste, inclusive a execução da base de concreto para a fixação.

3.5.2 Projetor LED modular, fluxo luminoso de 26294 lm, eficiência mínima de 125 l/W - 150 W/200W –

O item remunera o fornecimento e instalação de projetor LED modular com suporte para fixação, com índice de proteção mínimo IP67 no bloco ótico e IP54 no alojamento, índice de proteção IK de no mínimo 09, protetor de surto de no mínimo 10 KA, vida útil de no mínimo 50000 horas, com eficiência mínima de 125 l/W e fluxo luminoso mínimo de 26294 lm, temperatura de cor 4000 até 5000K; referências comerciais: CLF-MP200C da Conexled, HRS-200 da H2xtech, RFL180-B502-002 da Pulse Led ou equivalente. Projetores diferentes das especificações mínimas não serão aceitos. Antes da aquisição do produto, a empresa contratada deve apresentar as especificações à Prefeitura Municipal, para confirmação de atendimento aos requisitos mínimos

3.5.3 Cruzeta reforçada em ferro galvanizado para fixação de quatro luminárias –

Cruzeta reforçada, em ferro galvanizado a fogo, para a fixação de quatro luminárias externas; referência YT-10/4 1000W da Yluminart e SBC-704/S-R 4 da Shomei ou equivalente; inclusive materiais acessórios e a mão de obra necessária para a instalação da cruzeta.

3.5.4 Cruzeta reforçada em ferro galvanizado para fixação de quatro luminárias –

item remunera o fornecimento de cruzeta reforçada, em ferro galvanizado a fogo, para a fixação de duas luminárias externas, inclusive materiais acessórios e a mão-de-obra necessária para a instalação da cruzeta.

3.5.5 Eletroduto de PVC corrugado flexível reforçado, diâmetro externo de 25 mm –

remunera o fornecimento e instalação de eletroduto em PVC corrugado flexível, tipo reforçado, diâmetro externo de 25 mm, diâmetro interno de 19,0 mm, espessura da parede de 0,3 mm, referência 3/4", cor cinza, referência Tigreflex reforçado, fabricação da Tigre, ou equivalente, para instalações elétricas e de telefonia, quando embutidas em lajes, ou em paredes em geral, ou enterradas; remunera também o fornecimento de materiais acessórios e a mão de obra necessária para a execução dos serviços: abertura e fechamento de rasgos e a instalação de arame galvanizado para servir de guia à enfição, inclusive nas tubulações secas.



PREFEITURA MUNICIPAL DE MIRACATU

DEPARTAMENTO DE COMPRAS E PROJETOS

Av. Dona Evarista de Castro Ferreira, 360 – Centro – Miracatu/SP

CEP: 13730-000 – Tel: (13) 3847-7000 – Ramal: 218/207

www.miracatu.sp.gov.br

V.JC- 09.04.2024



PREFEITURA MUNICIPAL DE MIRACATU

Departamento de Obras e Planejamento Urbano

Av. Dona Evarista de Castro Ferreira, 360 - 3º Andar

Miracatu - SP

3.5.6 Cabo de cobre flexível isolado, 4 mm², anti-chama 0,6/1,0 Kv, para circuitos terminais - fornecimento e instalação –

Após o eletroduto já estar instalado no local definido, inicia-se o processo de passagem dos cabos; Faz-se a junção das pontas dos cabos com fita isolante; em trechos longos, recomenda-se a utilização de fita guia; Com os cabos já preparados, seja com fita isolante ou com fita guia, inicia-se o processo de passagem por dentro dos eletrodutos até chegar à outra extremidade; Já com os cabos passados de um ponto a outro, deixa-se trechos de cabo para fora dos pontos elétricos para facilitar a futura ligação.

3.5.7 Caixa enterrada elétrica retangular, em concreto pré-moldado, fundo com brita, dimensões internas: 0,3x0,3x0,3 m –

Após execução da escavação e, caso seja necessário, da contenção da cava, preparar o fundo com lastro de brita; Sobre o lastro de brita, posicionar a caixa pré-moldada conforme projeto; Por fim, colocar a tampa pré-moldada sobre a caixa.

3.5.8 Escavação manual em solo de 1ª e 2ª categoria em campo aberto –

Escavação das valas para a acomodação do eletroduto.

O item remunera o fornecimento da mão de obra necessária para a escavação manual em solo, de primeira ou segunda categoria, em campo aberto.

3.5.9 Reaterro manual apiloado sem controle de compactação –

Após acomodar o eletroduto na vala, será executado o reaterro com apelamento.

O item remunera o fornecimento da mão de obra necessária para a execução dos serviços de reaterro manual apiloado, com material existente ou importado, sem controle de compactação.

3.5.10 Haste de aterramento de 5/8" x 2,4 m –

O item remunera o fornecimento de haste para aterramento em aço SAE 1010 / 1020, trefilado e revestido de cobre eletrolítico por eletrodeposição com camada de 254 microns, de 5/8" x 2,4 m; referência comercial: PK 0065 da Paraklin, TEL 5814 da Termotécnica ou equivalente; materiais acessórios e a mão de obra necessária para a instalação da haste.

3.5.11 Conector split-bolt para cabo de 35 mm², latão, simples –

O item remunera o fornecimento e instalação de conector simples de 35 mm², tipo SPLITBOLT, em latão, para cabo.

3.5.11 Conector olhal cabo/haste de 3/4" -

Remunera o fornecimento de conector para aterramento tipo olhal, reforçado, para cabo / haste de 3/4", em latão forjado natural; referência comercial: PK 0105 Paraklin, PRT-909 Paratec, 662401 Magnet, DR-098 Raycon, PG-0105 Paragam, TH-34-R Intelli, TTC006-1 Conimel ou equivalente. Remunera também materiais acessórios e a mão de obra para a instalação do conector.

3.5.12 Cordoalha de cobre nu 35 mm², não enterrada, com isolador –

Instalação do suporte isolador faz-se a marcação na estrutura da edificação dos dois orifícios; Com uma furadeira, são feitos os furos na estrutura; Encaixam-se as buchas; Em seguida, posiciona-se o suporte e a fixação é feita através do parafuso; Verifica-se o comprimento do trecho da instalação; Corta-se o comprimento necessário do rolo de cabo em cobre; Posiciona-se a cordoalha nos suportes isoladores.

4. CONSTRUÇÃO DE VESTIÁRIO

4.1 – FUNDAÇÃO

4.1.1 Escavação manual de vala com profundidade menor ou igual a 1,30 m –

Escavação de vala para a execução da fundação.



PREFEITURA MUNICIPAL DE MIRACATU

DEPARTAMENTO DE COMPRAS E PROJETOS

Av. Dona Evarista de Castro Ferreira, 360 – Centro – Miracatu/SP

CEP: 13730-000 – Tel: (13) 3847-7000 – Ramal: 218/207

www.miracatu.sp.gov.br

V.JC- 09.04.2024



PREFEITURA MUNICIPAL DE MIRACATU

Departamento de Obras e Planejamento Urbano

Av. Dona Evarista de Castro Ferreira, 360 - 3º Andar

Miracatu - SP

4.1.2 Lastro de concreto magro, aplicado em blocos de coroamento ou sapatas, espessura de 5 cm

Lastro de concreto magro com espessura de 5 cm, aplicado no fundo da vala para posterior execução das fundações.

4.1.3 Fabricação, montagem e desmontagem de fôrma para fundação, em madeira serrada, e=25 mm, 1 utilização –

Execução de formas para a fundação. A partir dos projetos de fabricação de fôrmas, conferir as medidas e realizar o corte das peças de madeira não aparelhada; em obediência ao projeto, observar perfeita marcação das posições dos cortes, utilizando trena metálica calibrada, esquadro de braços longos, transferidor mecânico ou marcador eletrônico de ângulo, etc; Estruturar a fôrma das laterais da viga baldrame e sapatas, pregando pontaletes às tábuas; Executar demais dispositivos do sistema de fôrmas, conforme projeto de fabricação; Fazer a marcação das faces para auxílio na montagem das fôrmas; Posicionar as faces laterais, conforme projeto e escorá-las com sarrafos de madeira apoiados no terreno; Travar as duas faces com sarrafos pregados na face superior da viga.

4.1.4 Armação de sapata isolada, viga baldrame e sapata corrida utilizando aço CA-60 de 5 mm –

Execução da armação das fundações, com as barras já cortadas e dobradas, executar a montagem da armadura, fixando as diversas partes com arame recozido, respeitando o projeto estrutural; Dispor os espaçadores plásticos com afastamento de no máximo 50cm e amarrá-los à armadura de forma a garantir o cobrimento mínimo indicado em projeto; Após a execução do lastro, posicionar a armadura na fôrma ou cava e fixá-la de modo que não apresente risco de deslocamento durante a concretagem

4.1.5 Armação de sapata isolada, viga baldrame e sapata corrida utilizando aço CA-50 de 6,3 mm –

Executar seguindo os mesmos moldes do item 4.1.4.

4.1.6 Armação de sapata isolada, viga baldrame e sapata corrida utilizando aço CA-50 de 8 mm –

Executar seguindo os mesmos moldes do item 4.1.4.

4.1.7 Armação de sapata isolada, viga baldrame e sapata corrida utilizando aço CA-50 de 10 mm –

Executar seguindo os mesmos moldes do item 4.1.4.

4.1.8 Armação de sapata isolada, viga baldrame e sapata corrida utilizando aço CA-50 de 12 mm –

Executar seguindo os mesmos moldes do item 4.1.4.

4.1.9 Concretagem de sapata, Fck 30 MPa, com uso de jerica - lançamento, adensamento e acabamento –

Após executar a armadura, inicia a concretagem.

Antes do lançamento do concreto, assegurar-se que as armaduras atendem a todas as disposições do projeto estrutural; Assegurar-se da correta montagem das fôrmas (geometria dos elementos, nivelamento, estanqueidade) e do cimbramento; Após verificação da trabalhabilidade (abatimento / "slump") e moldagem dos corpos de prova para controle da resistência à compressão, lançar o material com a utilização de jericas e adensá-lo com uso de vibrador de imersão, de forma a que toda a armadura seja adequadamente envolvida na massa de concreto; Realizar o acabamento das sapatas com uso de desempenadeira, garantindo a inclinação das faces definidas em projeto e uma superfície uniforme.

4.2 – ESTRUTURA – VIGAS

4.2.1 Fabricação de fôrma para vigas, com madeira serrada, e = 25 mm –

A partir dos projetos de fabricação de fôrmas, conferir as medidas e realizar o corte das tábuas e peças de madeira não aparelhada; em obediência ao projeto, observar perfeita marcação das posições dos cortes,



PREFEITURA MUNICIPAL DE MIRACATU

DEPARTAMENTO DE COMPRAS E PROJETOS

Av. Dona Evarista de Castro Ferreira, 360 – Centro – Miracatu/SP

CEP: 13730-000 – Tel: (13) 3847-7000 – Ramal: 218/207

www.miracatu.sp.gov.br

V.JC- 09.04.2024



PREFEITURA MUNICIPAL DE MIRACATU

Departamento de Obras e Planejamento Urbano

Av. Dona Evarista de Castro Ferreira, 360 - 3º Andar

Miracatu - SP

utilizando trena metálica calibrada, esquadro de braços longos, transferidor mecânico ou marcador eletrônico de ângulo, etc; - Para a fôrma da lateral da viga, a partir do gabarito, dispor os sarrafos, que comporão a gravata, espaçados a cada 45 cm, e pregar as tabuas nas gravatas até a altura da viga especificada no projeto, deixando 10 cm de sarrafo livres em um dos lados para o futuro travamento das peças; - Para a fôrma de fundo de viga, repetir o mesmo processo deixando a sobra dos dois lados do fundo; - Fazer a marcação das faces para auxílio na montagem das fôrmas.

4.2.2 Armação de pilar ou viga de estrutura convencional de concreto armado utilizando aço CA-60 de 5,0 mm –

Com as barras já cortadas e dobradas, executar a montagem da armadura, fixando as diversas partes com arame recozido, respeitando o projeto estrutural; Dispor os espaçadores plásticos com afastamento de no máximo 50cm e amarrá-los à armadura de forma a garantir o cobrimento mínimo indicado em projeto; Posicionar a armadura na fôrma e fixá-la de modo que não apresente risco de deslocamento durante a concretagem.

4.2.3 Armação de pilar ou viga de estrutura convencional de concreto armado utilizando aço CA-50 de 6,3 mm –

Executar seguindo os mesmos moldes do item 4.2.2

4.2.4 Armação de pilar ou viga de estrutura convencional de concreto armado utilizando aço CA-50 de 8 mm –

Executar seguindo os mesmos moldes do item 4.2.2

4.2.5 Armação de pilar ou viga de estrutura convencional de concreto armado utilizando aço CA-50 de 10 mm –

Executar seguindo os mesmos moldes do item 4.2.2

4.2.6 Armação de pilar ou viga de estrutura convencional de concreto armado utilizando aço CA-50 de 12,5 mm –

Executar seguindo os mesmos moldes do item 4.2.2

4.2.7 Concretagem de vigas e lajes, Fck=25 MPa, para qualquer tipo de laje com baldes em edificação de multipavimentos até 04 andares - lançamento, adensamento e acabamento -

Lançar o material com baldes içados por polias e adensá-lo com uso de vibrador de imersão, de forma a que toda a armadura e os componentes embutidos sejam adequadamente envolvidos na massa de concreto; Adensar o concreto de forma homogênea, conforme NBR 14931:2004, a fim de não se formarem ninhos, evitando-se vibrações em excesso que venham a causar exsudação da pasta / segregação do material; Tomar os cuidados devidos para garantir a espessura e planicidade da laje; O acabamento final é feito com desempenadeiras de modo a se obter uma superfície uniforme; Enquanto a superfície não atingir endurecimento satisfatório, executar a cura com água potável.

4.3 – ESTRUTURA – PILAR

4.3.1 Fabricação de fôrma para pilares e estruturas similares, em madeira serrada, e=25 mm –

A partir dos projetos de fabricação de fôrmas, conferir as medidas e realizar o corte das tábuas e peças de madeira não aparelhada; em obediência ao projeto, observar perfeita marcação das posições dos cortes, utilizando trena metálica calibrada, esquadro de braços longos, transferidor mecânico ou marcador eletrônico de ângulo, etc; Para as faces dos pilares, a partir do gabarito, dispor os sarrafos, que comporão a gravata, espaçados a cada 45 cm, e pregar as tabuas nas gravatas, deixando 10 cm de sarrafo livres em ambos os lados para o futuro travamento das peças; Fazer a marcação das faces para auxílio na montagem das fôrmas.



PREFEITURA MUNICIPAL DE MIRACATU

DEPARTAMENTO DE COMPRAS E PROJETOS

Av. Dona Evarista de Castro Ferreira, 360 – Centro – Miracatu/SP

CEP: 13730-000 – Tel: (13) 3847-7000 – Ramal: 218/207

www.miracatu.sp.gov.br

V.JC- 09.04.2024



PREFEITURA MUNICIPAL DE MIRACATU

Departamento de Obras e Planejamento Urbano

Av. Dona Evarista de Castro Ferreira, 360 - 3º Andar

Miracatu - SP

4.3.2 Armação de pilar ou viga de estrutura convencional de concreto armado utilizando aço CA-50 de 6,3 mm -

Com as barras já cortadas e dobradas, executar a montagem da armadura, fixando as diversas partes com arame recozido, respeitando o projeto estrutural; Dispor os espaçadores plásticos com afastamento de no máximo 50cm e amarrá-los à armadura de forma a garantir o cobrimento mínimo indicado em projeto; Posicionar a armadura na fôrma e fixá-la de modo que não apresente risco de deslocamento durante a concretagem.

4.3.3 Armação de pilar ou viga de estrutura convencional de concreto armado utilizando aço CA-50 de 10 mm -

Executar seguindo os mesmos moldes do item 4.3.2

4.3.4 Armação de pilar ou viga de estrutura convencional de concreto armado utilizando aço CA-50 de 12,5 mm -

Executar seguindo os mesmos moldes do item 4.3.2

4.3.5 Concretagem de vigas e lajes, Fck=25 MPa, para qualquer tipo de laje com baldes em edificação de multipavimentos até 04 andares - lançamento, adensamento e acabamento -

Lançar o material com baldes içados por polias e adensá-lo com uso de vibrador de imersão, de forma a que toda a armadura e os componentes embutidos sejam adequadamente envolvidos na massa de concreto; Adensar o concreto de forma homogênea, conforme NBR 14931:2004, a fim de não se formarem ninhos, evitando-se vibrações em excesso que venham a causar exsudação da pasta / segregação do material; Tomar os cuidados devidos para garantir a espessura e planicidade da laje; O acabamento final é feito com desempenadeiras de modo a se obter uma superfície uniforme; Enquanto a superfície não atingir endurecimento satisfatório, executar a cura com água potável

4.4 – LAJE

4.4.1 Laje pré-fabricada mista vigota protendida/lajota cerâmica - LP 12 (8+4) e capa com concreto de 25 MPa

mm -

Fornecimento de vigota pré-fabricada de concreto protendido (VP) e lajota cerâmica com altura de 8 cm; concreto com fck maior ou igual a 25 MPa, para o capeamento, conforme NBR 6118; materiais acessórios e a mão de obra necessária para a execução dos serviços: a estocagem das vigotas e lajotas cerâmicas conforme exigências e recomendações do fabricante; o transporte interno à obra; o içamento das vigotas e das lajotas cerâmicas; a montagem completa das vigotas treliçadas e das lajotas cerâmicas; a execução do capeamento com 4 cm de altura, resultando laje mista com altura total de 12 cm; a execução e instalação da armadura de distribuição posicionada na capa, para o controle da fissuração; o escoramento até 3,00 m de altura e a retirada do mesmo. Não remunera o fornecimento de materiais e a mão de obra para a execução da armadura transversal, da armadura superior de tração nos apoios e balanços, quando necessárias e também do aço para armadura de distribuição.

4.5 – CONTRAPISO

4.5.1 regularização e compactação de subleito de solo predominantemente argiloso -

O subleito sobre o qual irá se executar a regularização e compactação deve estar totalmente limpo, sem excessos de umidade e com todas as operações de terraplenagem concluídas.

A motoniveladora realiza a regularização e nivelamento do subleito.

Caso o teor de umidade se apresente abaixo do limite especificado em projeto, procede-se com o umedecimento da camada através do caminhão pipa.



PREFEITURA MUNICIPAL DE MIRACATU

DEPARTAMENTO DE COMPRAS E PROJETOS

Av. Dona Evarista de Castro Ferreira, 360 – Centro – Miracatu/SP

CEP: 13730-000 – Tel: (13) 3847-7000 – Ramal: 218/207

www.miracatu.sp.gov.br

V.JC- 09.04.2024



PREFEITURA MUNICIPAL DE MIRACATU

Departamento de Obras e Planejamento Urbano

Av. Dona Evarista de Castro Ferreira, 360 - 3º Andar

Miracatu - SP

Com o material dentro do teor de umidade especificado em projeto, executa-se a compactação da camada utilizando-se o rolo compactador pé de carneiro, na quantidade de fechas prevista em projeto, a fim de atender as exigências de compactação.

4.5.2 Aplicação de lona plástica para execução de pavimentos de concreto -

Desenrolar o rolo de lona plástica e aplicar sobre a superfície, realizando os cortes necessários.

4.5.3 Concretagem de radier, piso de concreto ou laje sobre solo, Fck 30 MPa –

Antes do lançamento do concreto, assegurar-se que as armaduras atendem a todas as disposições do projeto estrutural; Assegurar-se da correta montagem das formas (geometria dos elementos, nivelamento, estanqueidade) e do cimbramento; Verificar se a resistência característica e/ou o traço declarado corresponde ao pedido de compra, se o concreto está com a trabalhabilidade especificada e se não foi ultrapassado o tempo de início de pega do concreto verificações com base na Nota Fiscal / documento de entrega; Após verificação da trabalhabilidade (abatimento / “slump”) e moldagem dos corpos de prova para controle da resistência à compressão, lançar o material com a utilização de bombas; Após lançar o concreto, adensá-lo com uso de vibrador de imersão de forma que toda a armadura e os componentes embutidos sejam adequadamente envolvidos na massa do concreto; Realizar o acabamento com sarrafo com movimentos de vai-e-vem; Regularizar a superfície utilizando rodo de corte.

4.6 – CALÇADA EXTERNA

4.6.1 Execução de passeio (calçada) ou piso de concreto com cimento moldado in loco, feito em obra, acabamento convencional, espessura cm, armado –

Sobre a camada de base (lastro de material granular) regularizada, montam-se as fôrmas para conter o concreto, de modo que o topo das fôrmas seja devidamente nivelado, observando-se a espessura especificada para o passeio;

Na sequência a armadura é posicionada na caixa delimitada pelas laterais da fôrma e o lastro, respeitando-se o cobrimento previsto em projeto;

Finalizada a etapa anterior é feito o lançamento, espalhamento, adensamento, sarrafeamento e desempenho do concreto;

Por fim, são feitas as juntas de dilatação com o corte a seco.

4.7 – ALVENARIA

4.7.1 Alvenaria de vedação de blocos cerâmicos furados na horizontal de 14x9x19 cm (espessura 14 cm, bloco deitado) e argamassa de assentamento com preparo em betoneira -

Alvenaria para fechamento do vestiário

4.8 – COBERTURA

4.8.1 Trama de madeira composta por ripas, caibros e terças para telhados de mais que 2 águas para telha de encaixe de cerâmica ou de concreto, incluso transporte vertical -

Verificar o posicionamento da estrutura de apoio e do comprimento das peças de acordo com o projeto; Posicionar as terças conforme previsto no projeto, conferindo distância entre tesouras, pontalotes ou outros apoios, declividade da cobertura, extensão do pano, distanciamento, esquadro e paralelismo entre as terças; Fixar as terças na estrutura de apoio, cravando os pregos 22 X 48 aproximadamente a 45° em relação à face lateral da terça, de forma que penetrem cerca de 3 a 4 cm na peça de apoio; Posicionar os caibros conforme previsto no projeto, conferindo distância entre terças ou outros apoios, declividade da cobertura, extensão do pano, distanciamento, esquadro e paralelismo entre os caibros; Fixar os caibros na estrutura de apoio, cravando os pregos 19 x 36 aproximadamente a 45° em relação à face lateral do



PREFEITURA MUNICIPAL DE MIRACATU

DEPARTAMENTO DE COMPRAS E PROJETOS

Av. Dona Evarista de Castro Ferreira, 360 – Centro – Miracatu/SP

CEP: 13730-000 – Tel: (13) 3847-7000 – Ramal: 218/207

www.miracatu.sp.gov.br

V.JC- 09.04.2024



PREFEITURA MUNICIPAL DE MIRACATU

Departamento de Obras e Planejamento Urbano

Av. Dona Evarista de Castro Ferreira, 360 - 3º Andar

Miracatu - SP

caibro, de forma que penetrem cerca de 3 a 4 cm na terça; - Marcar a posição das ripas conforme previsto no projeto, conferindo distância entre caibros, extensão do pano, galga estipulada de acordo com a telha a ser empregada, esquadro e paralelismo entre as ripas; Pregar as ripas nos caibros, utilizando pregos 15x15 com cabeça; Rebater as cabeças de todos os pregos, de forma a não causar ferimentos nos montadores do telhado ou em futuras operações de manutenção.

4.8.2 Cumeeira e espigão para telha cerâmica emboçada com argamassa traço 1:2:9 (cimento, cal e areia), para telhados com mais de 2 águas, incluso transporte vertical -

Na execução dos serviços os trabalhadores deverão estar munidos dos EPI's necessários, sendo que os cintos de segurança trava-quedas deverão estar acoplados, através de cordas, a caibros, terças ou ganchos vinculados à estrutura (nunca a ripas, que poderão romper-se ou despregar-se com relativa facilidade); As peças cumeeira devem ser montadas no sentido contrário aos ventos dominantes no local da obra, ou seja, peças a barlavento recobrem peças a sotavento; Dispor as peças da cumeeira, espigão e eventual empena de forma que o recobrimento entre a peça cumeeira e as telhas adjacentes seja de no mínimo 50mm; o recobrimento longitudinal entre as peças sucessivas deve ser de no mínimo 70mm; Emboçar as peças cumeeira com argamassa mista de cimento, cal hidratada e areia após limpeza e ligeiro umedecimento das peças cumeeira e telhas adjacentes (aspersão de água com broxa), sendo que a argamassa deverá resultar totalmente recoberta pelas peças cumeeira.

4.8.3 Telhamento com telha cerâmica capa-canal, tipo colonial, com até 2 águas, incluso transporte vertical -

Em cada pilha de telhas disposta sobre o madeiramento não devem ser acumuladas mais do que sete ou oito

telhas; os montadores deverão caminhar sobre tábuas apoiadas em caibros ou terças, sendo as tábuas providas de

dispositivos que impeçam seu escorregamento;

Antes do início dos serviços de telhamento devem ser conferidas as disposições de tesouras, meia-tesouras,

pontaletes de apoio, terças, caibros, elementos de contraventamento e outros. Deve ainda ser verificado o distanciamento entre ripas (galga), de forma a se atender à projeção mínima especificada para os beirais e que o

afastamento entre topos de telhas na linha de cumeeira não supere 5 ou 6cm;

A colocação deve ser feita por fiadas, iniciando pelo beiral até a cumeeira, e simultaneamente em águas opostas; a

largura do beiral deve ser ajustada para que se atenda ao distanciamento máximo entre as extremidades das telhas

na linha de cumeeira; para se manter a declividade especificada para o telhado, as telhas nas linhas dos beirais

devem ser apoiadas sobre ripas duplas, ou ripões com altura equivalente à espessura de duas ripas;

No caso de beirais sem a proteção de forros, as primeiras fiadas devem ser amarradas às ripas com arame

recozido galvanizado;

Na colocação das telhas, manter direções ortogonal e paralela às linhas limites do edifício, observando o correto

distanciamento entre os canais, o perfeito encaixe dos canais nas ripas e o perfeito encaixe das capas nos canais;

Telhas e peças complementares com fissuras, empenamentos e outros defeitos acima dos tolerados pela respectiva normalização devem ser expurgadas;

Nas posições de águas furtadas (rincões), espigões e eventualmente cumeeiras as telhas devem ser adequadamente recortadas (utilização de disco diamantado ou dispositivos equivalentes), de forma que o afastamento entre as peças não supere 5 ou 6cm.



PREFEITURA MUNICIPAL DE MIRACATU

DEPARTAMENTO DE COMPRAS E PROJETOS

Av. Dona Evarista de Castro Ferreira, 360 – Centro – Miracatu/SP

CEP: 13730-000 – Tel: (13) 3847-7000 – Ramal: 218/207

www.miracatu.sp.gov.br

V.JC- 09.04.2024



PREFEITURA MUNICIPAL DE MIRACATU

Departamento de Obras e Planejamento Urbano

Av. Dona Evarista de Castro Ferreira, 360 - 3º Andar

Miracatu - SP

4.9 – ACABAMENTO DAS ALVENARIAS

4.9.1 Chapisco –

Medido pela área revestida com chapisco, não se descontando vãos de até 2,00 m² e não se considerando espaletas. Os vãos acima de 2,00 m² deverão ser deduzidos na totalidade e as espaletas desenvolvidas (m²).

O item remunera o fornecimento de cimento, areia e a mão-de-obra necessária para a execução do chapisco.

4.9.2 Emboço comum –

Medido pela área revestida com emboço, não se descontando vãos de até 2,00 m² e não se considerando espaletas. Os vãos acima de 2,00 m² deverão ser deduzidos na totalidade e as espaletas desenvolvidas (m²).

O item remunera o fornecimento de cal hidratada, areia, cimento e a mão-de-obra necessária para a execução do emboço comum sarrafeado.

4.9.3 Reboco –

Medido pela área revestida com reboco, não se descontando vãos de até 2,00 m² e não se considerando espaletas. Os vãos acima de 2,00 m² deverão ser deduzidos na totalidade e as espaletas desenvolvidas (m²).

O item remunera o fornecimento de cal hidratada, areia e a mão de obra necessária para a execução do reboco.

4.9.4 Tinta acrílica em massa, inclusive preparo –

Medido pela área de superfície preparada e pintada, não se descontando vãos de até 2,00 m² e não se considerando espaletas, filetes ou molduras. Os vãos acima de 2,00 m² deverão ser deduzidos na totalidade e as espaletas, filetes ou molduras desenvolvidas (m²).

Remunera o fornecimento de selador de tinta para pintura, tinta acrílica standard, diluente (água potável), acabamento fosco acetinado; referência comercial fabricação Coral, ou fabricação Basf-Suvinil, ou tinta acrílica standard Basf-Glasurit, ou Novacor ou Aquacril tinta acrílica fabricação Sherwin Williams, ou Eucatex acrílico extra standard fabricação Eucatex ou equivalente. Remunera também materiais acessórios e mão de obra necessária para a execução dos serviços de: limpeza da superfície, lixamento, remoção do pó e aplicação do selador, conforme recomendações do fabricante; aplicação da tinta acrílica em 2 ou 3 demãos, sobre superfície revestida com massa, conforme especificações do fabricante e norma NBR 11702.

4.9.5 Revestimento em placa cerâmica esmaltada de 20x20 cm, tipo monocolor, assentado e rejuntado com argamassa industrializada –

Medido pela área de revestimento com placa cerâmica esmaltada, descontando-se toda e qualquer interferência, acrescentando-se as áreas desenvolvidas por espaletas ou dobras (m²).

O item remunera o fornecimento, assentamento e rejuntamento de placa cerâmica esmaltada, de primeira qualidade (classe A ou classe extra), indicada para revestimentos internos/externos de paredes, formato 20x20 cm, estilo monocolor, com as seguintes características:

- Referência comercial: Pierini, Eliane ou equivalente;
- Absorção de água: Abs > 10%, grupo B11a classificação Porosos (alta absorção, resistência mecânica baixa);
- Resistência química: mínima classe B (média resistência química a produtos domésticos e de piscinas);
- Resistência ao manchamento: mínima classe de limpabilidade 3 (mancha removível com produto de limpeza forte);
- Resistente ao choque térmico;



PREFEITURA MUNICIPAL DE MIRACATU

DEPARTAMENTO DE COMPRAS E PROJETOS

Av. Dona Evarista de Castro Ferreira, 360 – Centro – Miracatu/SP

CEP: 13730-000 – Tel: (13) 3847-7000 – Ramal: 218/207

www.miracatu.sp.gov.br

V.JC- 09.04.2024



PREFEITURA MUNICIPAL DE MIRACATU

Departamento de Obras e Planejamento Urbano

Av. Dona Evarista de Castro Ferreira, 360 - 3º Andar

Miracatu - SP

f) Antiderrapante: não

Remunera também o fornecimento de argamassa colante industrializada tipo AC-I, rejunte flexível em diversas cores e a mão de obra necessária para a execução dos serviços de limpeza e preparo da superfície de assentamento, preparo e aplicação da argamassa colante industrializada, assentamento das peças conforme exigências das normas e recomendações dos fabricantes e rejuntamento das placas com junta média de 3 mm. Não remunera os serviços de regularização da superfície. Normas técnicas: NBR 13816, NBR 13817, NBR 13818 e NBR 14081-1.

4.10 – PISO

4.10.1 Placa cerâmica esmaltada antiderrapante PEI-5 para área interna com saída para o exterior, grupo de absorção B11a, resistência química A, assentado com argamassa colante industrializada – Medido pela área de piso revestida com placa cerâmica antiderrapante, descontando-setoda e qualquer interferência, acrescentando-se as áreas por espaletas ou dobras (m²).

O item remunera o fornecimento de placa cerâmica esmaltada de primeira qualidade (classe A ou classe extra), tipo antiderrapante, indicada para pisos internos ou áreas internas com saída para o exterior, com as seguintes características:

- Referência comercial: Biancogres, Incepa, Elizabeth ou equivalente;
- Absorção de água: 3% < Abs < 6%, grupo B11a classificação Semigrês (média absorção, resistência mecânica média);
- Resistência à abrasão superficial: classe de abrasão 5 (PEI-5);
- Resistência ao manchamento: classe de limpabilidade 5 (máxima facilidade de remoção de mancha);
- Resistência química: classe A (alta resistência química a produtos domésticos e de piscinas);
- Resistência ao risco (escala Mohs): > 8;
- Resistente a gretagem;
- Resistente ao choque térmico;
- Coefficiente de atrito: > 0,55 (classe de atrito 2);

Remunera também o fornecimento de argamassa colante industrializada tipo AC-II, a mão de obra necessária para a execução dos serviços de limpeza e preparo da superfície de assentamento, preparo e aplicação da argamassa colante industrializada, e o assentamento das peças conforme exigências das normas e recomendações dos fabricantes. Não remunera os serviços de regularização da superfície e de rejuntamento. Normas técnicas: NBR 9817, NBR 13816, NB13817, NBR 13818 e NBR 14081-1.

4.10.2 Rodapé em placa cerâmica esmaltada antiderrapante PEI-5 para área interna com saída para o exterior, grupo de absorção B11a, resistência química A, assentado com argamassa colante industrializada -

Medido por comprimento de rodapé assentado (m).

O item remunera o fornecimento de rodapé em placa cerâmica esmaltada antiderrapante de primeira qualidade (classe A ou classe extra), indicado para áreas internas com saída para o exterior, com as seguintes características:

- Referência comercial: Biancogres, Incepa, Elizabeth ou equivalente, cortada com ferramenta adequada;
- Absorção de água: 3% < Abs < 6%, grupo B11a classificação Semigrês (média absorção, resistência mecânica média);
- Resistência à abrasão superficial: classe de abrasão 5 (PEI-5);
- Resistência ao manchamento: classe de limpabilidade 5 (máxima facilidade de remoção de mancha);
- Resistência química: classe A (alta resistência química a produtos domésticos e de piscinas);
- Resistência ao risco (escala Mohs): > 8;
- Resistente a gretagem;
- Resistente ao choque térmico;
- Coefficiente de atrito: > 0,55 (classe de atrito 2);



PREFEITURA MUNICIPAL DE MIRACATU

DEPARTAMENTO DE COMPRAS E PROJETOS

Av. Dona Evarista de Castro Ferreira, 360 – Centro – Miracatu/SP

CEP: 13730-000 – Tel: (13) 3847-7000 – Ramal: 218/207

www.miracatu.sp.gov.br

V.JC- 09.04.2024



PREFEITURA MUNICIPAL DE MIRACATU

Departamento de Obras e Planejamento Urbano

Av. Dona Evarista de Castro Ferreira, 360 - 3º Andar

Miracatu - SP

Remunera também o fornecimento de argamassa colante industrializada tipo AC-II, a mão de obra necessária para a execução dos serviços de limpeza e preparo da superfície de assentamento, preparo e aplicação da argamassa colante industrializada, e o assentamento das peças conforme exigências das normas e recomendações dos fabricantes. Não remunera os serviços de regularização da superfície e de rejuntamento. Normas técnicas: NBR 9817, NBR 13816, NBR 13817, NBR 13818 e NBR 14081-1.

4.10.3 Soleira em granito, largura 15 cm, espessura 2,0 cm –

Limpar a área onde será instalada a soleira com vassoura; - Espalhar a argamassa colante com desempenadeira dentada sobre o local de assentamento; Com o lado liso da desempenadeira, aplicar uma camada de argamassa colante sobre a peça de granito; Assentar a peça no lugar marcado, aplicando leve pressão e movendo-a levemente para garantir a fixação.

4.11 – ESQUADRIAS

4.11.1 Janela de alumínio tipo maxim-ar, com vidros, batente e ferragens. exclusive alizar, acabamento e contramarco –

Com auxílio de chapas estreitas de aço ou alumínio, posicionar a esquadria no interior do contramarco, mantendo aproximadamente as mesmas folgas nas duas laterais, no topo e na base; Utilizando como gabarito a própria esquadria, devidamente nivelada e aprumada, marcar no contramarco a posição dos parafusos e proceder à furação correspondente; Aplicar material vedante em forma de cordão em todo o contorno do contramarco; Posicionar a esquadria de fora para dentro da edificação, fazendo pressão no material vedante; Aparafusar a esquadria no contramarco; Se as folhas estiverem separadas do marco, posicioná-las nos trilhos e testar seu funcionamento. - Parafusar as presilhas no contorno do marco e encaixar os alizares / guarnições de acabamento no perímetro da janela.

4.11.2 Porta em alumínio de abrir tipo veneziana com guarnição, fixação com parafusos -

Portas em alumínio que serão instaladas tanto nas entradas do vestiário quanto nos box do vaso sanitário e chuveiro.

4.12 - ÁGUA FRIA

4.12.1 Caixa d'água em polietileno, 1500 litros -

Verificar o local da instalação; Instalar Caixa d'água em polietileno 1500 litros sobre base (rígida, plana, sem irregularidades e nivelada) predeterminada em projeto.

4.12.2 Ponto de consumo terminal de água fria (subramal) com tubulação de PVC, DN 25 mm, instalado em ramal de água, inclusos rasgo e chumbamento em alvenaria –

Execução de marcação para rasgo;

Execução do corte da alvenaria de acordo com marcação prévia utilizando marreta e talhadeira. Os cortes devem ser gabaritados tanto no traçado quanto na profundidade, para que os tubos embutidos não sejam forçados a fazer curvas ou desvios. No caso de cortes horizontais ou inclinados, recomenda-se que o diâmetro de qualquer tubulação não seja maior do que um terço da largura do bloco;

Os materiais devem ser soldados com adesivo plástico apropriado, após lixamento com lixa d'água e limpeza com solução desengordurante das superfícies a serem soldadas;

Limpar a ponta e a bolsa dos materiais com solução limpadora;

O adesivo deve ser aplicado uniformemente na bolsa (camada fina) e na ponta ou extremidade do tubo (camada mais espessa).

Para o tubo, encaixar a ponta na bolsa da conexão aplicando ¼ de volta. Manter a junta sobre pressão manual por aproximadamente 5 minutos;

Após a junção das peças, deve-se remover o excesso de adesivos, pois estes atacam o PVC. Não movimentá-los por, aproximadamente, 5 minutos;



PREFEITURA MUNICIPAL DE MIRACATU

DEPARTAMENTO DE COMPRAS E PROJETOS

Av. Dona Evarista de Castro Ferreira, 360 – Centro – Miracatu/SP

CEP: 13730-000 – Tel: (13) 3847-7000 – Ramal: 218/207

www.miracatu.sp.gov.br

V.JC- 09.04.2024



PREFEITURA MUNICIPAL DE MIRACATU

Departamento de Obras e Planejamento Urbano

Av. Dona Evarista de Castro Ferreira, 360 - 3º Andar

Miracatu - SP

Após soldagem, aguardar 24 horas antes de submeter o sistema às pressões de serviço ou ensaios de estanqueidade e obstrução.

Para o chumbamento linear, lançar a argamassa por sobre o rasgo até sua total cobertura;

Cobrir toda a extensão dos trechos de rasgo de tubulação;

Desempenar as superfícies que sofreram chumbamentos.

4.12.3 Registro de gaveta bruto, latão, roscável, 1" –

Para garantir melhor vedação, aplicar a fita veda rosca conforme a recomendação do fornecedor; - As conexões devem ser encaixadas e rosqueadas através de chave de grifo até a completa vedação.

4.13 - ESGOTO

4.13.1 Conjunto de pontos de coleta de esgoto para banheiro (ramal de esgoto sanitário), em PVC série normal, com tubos, conexões, ralos, caixas sifonadas, cortes e fixações em prédio com prumada de descida de esgoto fora do banheiro –

Inclui todos os serviços necessários para instalação da tubulação de esgoto. O item é dimensionado por unidade de consumo.

4.13.2 Poço de inspeção circular para esgoto, em concreto pré-moldado, diâmetro interno = 0,60 m, profundidade = 0,90 m, excluindo tampão –

Após execução da escavação e, caso seja necessário, da contenção da cava, preparar o fundo com lastro de brita;

Sobre o lastro de brita, posicionar o módulo de base com a retroescavadeira;

Em seguida, executar a canaleta e as almofadas no fundo do poço;

Sobre o módulo de base, posicionar o anel pré-moldado com a retroescavadeira, assentá-lo com argamassa e revestir a junta interna e externamente;

Posicionar o módulo de ajuste com a retroescavadeira e assentá-lo com argamassa, deixando altura necessária para posterior colocação da tampa do poço.

4.13.3 Tampa circular para esgoto e drenagem, em concreto pré-moldado, diâmetro interno = 0,60 m e altura = 0,10m –

Após execução do poço de inspeção ou de visita, colocar a tampa de concreto manualmente.

4.13.4 Fossa séptica câmara única com anéis pré-moldados em concreto, diâmetro externo de 1,50 m, altura útil de 1,50 m

Remunera o fornecimento de materiais e mão de obra necessários para a execução dos serviços de escavação da vala e apiloamento do fundo; lastro de brita; drenagem do lençol freático com tubo de PVC para esgoto com 150 mm de diâmetro; fundo de concreto armado moldado in loco; anéis intermediários, pré-moldados em concreto, com diâmetro externo de 1,50 m; anel cortina, pré-moldado em concreto, com diâmetro externo de 1,50 m; tampa, pré-moldada em concreto, com diâmetro externo de 1,50 m, com chaminés de acesso e tampões de inspeção em peças pré-fabricadas de concreto armado; montagem e rejuntamento dos anéis; tubos de limpeza em ferro fundido classe HL com diâmetro de 6; vedação do tampo com betume; reaterro, compactação e remoção da sobra de terra.

4.13.5 SM01 Sumidouro - poço absorvente –

Medido por metro de poço absorvente executado, considerando-se a profundidade efetivamente escavada para sua execução (m).

O item remunera o fornecimento de material e a execução de poço absorvente para sumidouro em anéis pré-moldados de concreto armado, com diâmetro externo de 2,00 m, argamassa para o rejunte e vedação



PREFEITURA MUNICIPAL DE MIRACATU

DEPARTAMENTO DE COMPRAS E PROJETOS

Av. Dona Evarista de Castro Ferreira, 360 – Centro – Miracatu/SP

CEP: 13730-000 – Tel: (13) 3847-7000 – Ramal: 218/207

www.miracatu.sp.gov.br

V.JC- 09.04.2024



PREFEITURA MUNICIPAL DE MIRACATU

Departamento de Obras e Planejamento Urbano

Av. Dona Evarista de Castro Ferreira, 360 - 3º Andar

Miracatu - SP

entre as peças, composta por cimento, areia e hidrófugo tipo vedacit ou equivalente, equipamentos e mão de obra necessários para a colocação, montagem e rejuntamento dos anéis, independente do tipo de solo e da profundidade escavada, apiloamento e lastreamento do fundo do poço, com brita nº 3 e 50 cm de espessura, inclusive eventual escoramento que se fizer necessário. Não remunera serviços de escavação, reaterro e tampão.

4.13.6 Tampão pré-moldado de concreto armado para sumidouro com diâmetro externo de 2,00 m - Remunera o fornecimento e instalação de tampão pré-moldado de concreto armado para fechamento de sumidouro com diâmetro externo de 2,00 m, inclusive materiais e acessórios para instalação.

4.14 - APARELHOS SANITÁRIO E EQUIPAMENTOS PARA BANHEIROS

4.14.1 Chuveiro elétrico comum corpo plástico, tipo ducha –

Passar a fita veda rosca na extremidade do cano do chuveiro; Encaixar o cano ao ponto de saída de água na parede; Rosquear o chuveiro até a completa fixação e de modo que a ducha fique virada para baixo; Conectar os cabos elétricos do chuveiro aos cabos da rede elétrica.

4.14.2 Vaso sanitário sifonado com caixa acoplada, louça branca - padrão alto - fornecimento e instalação -

Nivelar o ramal de esgoto com a altura do piso acabado; Verificar as distâncias mínimas para posicionamento da louça, conforme especificação do fabricante; Marcar os pontos para furação no piso; Instalar o vaso sanitário, nivelar a peça e parafusar; Instalar a caixa acoplada; Rejuntar utilizando argamassa industrializada de rejuntamento flexível.

4.14.3 Mictório sifonado louça branca padrão médio –

Coloca-se o espude na saída de esgoto do mictório; O mictório é encaixado à saída de esgoto na parede; Fixa-se o mictório na parede através dos parafusos; A válvula de descarga é conectada à parede e em seguida encaixada ao mictório.

4.14.4 Cuba de embutir oval em louça branca, 35 x 50cm ou equivalente -

Fixar a cuba no tampo aplicando-se massa plástica com auxílio de uma espátula.

4.14.5 Torneira cromada de mesa, 1/2 ou 3/4, para lavatório, padrão médio -

Introduzir o tubo roscado na canopla e instalar o corpo da torneira no orifício da mesa destinado ao seu encaixe; Fixar por baixo da bancada com a porca.

4.14.6 Tampo/bancada em granito, com frontão, espessura de 2 cm, acabamento polido -

Medido pela área de tampo instalado (m²).

O item remunera o fornecimento de materiais e a mão de obra necessária para instalação de tampo e/ou bancada em granito com espessura de 2 cm, inclusive testeira, frontão, furos (se necessários); assentamento e rejuntamento com argamassa de cimento e areia, e demais elementos de arremate e fixação; acabamento polido nas cores: Andorinha, Corumbá, Santa Cecília ou Verde Ubatuba.

4.14.7 Divisória em placas de granilite com espessura de 3 cm -

Medido por área de placa instalada (m²).

O item remunera o fornecimento e instalação de divisória revestida ou maciça, confeccionada em placas de granilite polido e encerado ou preparado para receber pintura, com espessura de 3 cm, nas dimensões indicadas em projeto. Remunera também materiais acessórios: areia, cimento, cimento branco, cola à base de resina epóxi e eventuais peças e arremates metálicos. Não remunera ferragem de vão de porta.



PREFEITURA MUNICIPAL DE MIRACATU

DEPARTAMENTO DE COMPRAS E PROJETOS

Av. Dona Evarista de Castro Ferreira, 360 – Centro – Miracatu/SP

CEP: 13730-000 – Tel: (13) 3847-7000 – Ramal: 218/207

www.miracatu.sp.gov.br

V.JC- 09.04.2024



PREFEITURA MUNICIPAL DE MIRACATU

Departamento de Obras e Planejamento Urbano

Av. Dona Evarista de Castro Ferreira, 360 - 3º Andar

Miracatu - SP

4.14.8 Banco contínuo em concreto vazado -

O item remunera o fornecimento de materiais e mão-de-obra necessários para a execução dos serviços: alvenaria de apoio em tijolos comuns de barro cozido; revestimento da alvenaria em cimentado queimado; tampo de concreto armado com canto arredondado; remunera também o serviço de limpeza final.

4.15 - INSTALAÇÕES ELÉTRICAS

4.15.1 Quadro de distribuição de energia em PVC, de embutir, sem barramento, para 6 disjuntores - fornecimento e instalação -

Instalar o quadro de embutir o recorte na alvenaria já deve estar executado; Realiza-se a aplicação de argamassa nas laterais e parte posterior; Encaixa-se o quadro e verificar o prumo, realizando ajustes.

4.15.2 Disjuntor termomagnético, unipolar 127/220 v, corrente de 10 a até 30 a -

Remunera o fornecimento de disjuntor automático, linha residencial, com proteção termomagnética, padrão bolt-on, unipolar, modelos com correntes variáveis de 10 A até 30 A e tensão de 127 / 220 V, conforme selo de conformidade do INMETRO da Pial Legrand, Eletromar / Cuttler Hammer, Soprano, Lorenzetti, ABB ou equivalente; remunera também materiais acessórios e a mão de obra necessária para a instalação do disjuntor por meio de parafusos em suporte apropriado. Não remunera o fornecimento do suporte

4.15.3 Disjuntor termomagnético, unipolar 127/220 v, corrente de 35 a até 50 a -

Remunera o fornecimento de disjuntor automático, linha residencial, com proteção termomagnética, padrão bolt-on, unipolar, modelos com correntes variáveis de 35 A até 50 A e tensão de 127 / 220 V, conforme selo de conformidade do INMETRO da Pial Legrand, Eletromar / Cuttler Hammer, Soprano, Lorenzetti, ABB ou equivalente; remunera também materiais acessórios e a mão de obra necessária para a instalação do disjuntor por meio de parafusos em suporte apropriado. Não remunera o fornecimento do suporte.

4.15.5 Dispositivo dps classe II, 1 polo, tensão máxima de 175 v, corrente máxima de *45* Ka (tipo ac) -

Dispositivos de Proteção contra Surtos (DPS) sera instalados nos quadros de distribuição juntamente com os disjuntores, e possuem a função de absorver parte das correntes geradas por descargas atmosféricas, protegendo assim os equipamentos.

4.15.6 Composição paramétrica de ponto elétrico de iluminação, com interruptor simples, em edifício residencial com eletroduto embutido em rasgos nas paredes, incluso tomada, eletroduto, cabo, rasgo e chumbamento (sem luminária e lâmpada) -

Inclui todos os serviços e insumos necessários para instalação de ponto elétrico de iluminação. O item é dimensionado por unidade de consumo.

4.15.7 Composição paramétrica de ponto elétrico de tomada de uso específico 2p+t (20A/250V) em edifício residencial com eletroduto embutido em rasgos nas paredes, incluso tomada, eletroduto, cabo, rasgo, quebra e chumbamento -

Inclui todos os serviços e insumos necessários para instalação de tomada de uso específico. O item é dimensionado por unidade de consumo.

4.15.8 Composição paramétrica de ponto elétrico de tomada de uso geral 2P+T (10A/250V) em edifício residencial com eletroduto embutido em rasgos nas paredes, incluso tomada, eletroduto, cabo, rasgo, quebra e chumbamento -

Inclui todos os serviços e insumos necessários para instalação de tomada de uso geral. O item é dimensionado por unidade de consumo.

4.15.9 Luminária tipo plafon circular, de sobrepor, com led de 12/13 W - fornecimento e instalação -

17



PREFEITURA MUNICIPAL DE MIRACATU

DEPARTAMENTO DE COMPRAS E PROJETOS

Av. Dona Evarista de Castro Ferreira, 360 – Centro – Miracatu/SP

CEP: 13730-000 – Tel: (13) 3847-7000 – Ramal: 218/207

www.miracatu.sp.gov.br

V.JC- 09.04.2024



PREFEITURA MUNICIPAL DE MIRACATU

Departamento de Obras e Planejamento Urbano

Av. Dona Evarista de Castro Ferreira, 360 - 3º Andar

Miracatu - SP

Com os cabos da rede elétrica já instalados, eles são conectados ao plafon; Por fim, fixa-se a luminária ao teto.

5.1 - INSTALAÇÕES ELÉTRICAS

5.1.1 Alvenaria de blocos de concreto estrutural 14x19x39 cm (espessura de 14 cm), FBK = 4,5 MPA, utilizando palheta –

Sequência de execução:

Demarcação da alvenaria: materialização dos eixos de referência, demarcação das faces das paredes a partir dos eixos ortogonais, execução da primeira fiada;

Elevação da alvenaria: assentamento dos componentes com a utilização de argamassa aplicada com palheta, formando-se dois cordões contínuos.

5.1.2 Graute FGK=15 MPA; traço 1:0,04:2,2:2,5 (em massa seca de cimento/cal/areia grossa/brita 0) - preparo mecânico com betoneira 400 l –

Serviço utilizado para reforço da alvenaria estrutural.

5.1.3 Armação para alvenaria estrutural; diâmetro de 4.2 mm –

Armação utilizada para reforço da alvenaria estrutural.

5.1.4 Armação para alvenaria estrutural; diâmetro de 6.3 mm –

Armação utilizada para reforço da alvenaria estrutural.

5.1.5 Armação para alvenaria estrutural; diâmetro de 8.3 mm –

Armação utilizada para reforço da alvenaria estrutural.

5.1.6 Concretagem de vigas e lajes, fck=25 mpa, para lajes maciças ou nervuradas com uso de bomba - lançamento, adensamento e acabamento –

Concretagem dos patamares da arquibancada.

Execução:

Antes do lançamento do concreto, assegurar-se que as armaduras foram adequadamente instaladas nas fôrmas;

- Assegurar-se da correta montagem das fôrmas (geometria dos elementos, nivelamento, estanqueidade etc) e do cimbramento, e verificar a condição de estanqueidade das fôrmas, de maneira a evitar a fuga de pasta de cimento;

- Verificar se a resistência característica e/ou o traço declarado corresponde ao pedido de compra, se o concreto está com a trabalhabilidade especificada e se não foi ultrapassado o tempo de início de pega do concreto (tempo decorrido desde a saída da usina até a chegada na obra) – verificações com base na Nota Fiscal / documento de entrega;

- Após a verificação da trabalhabilidade (abatimento / “slump”) e moldagem de corpos de prova para controle da resistência à compressão do concreto, lançar o material com a utilização de bomba e adensá-lo com uso de vibrador de imersão, de forma a que toda a armadura e os componentes embutidos sejam adequadamente envolvidos na massa de concreto;

- Adensar o concreto de forma homogênea, conforme NBR 14931:2004, a fim de não se formarem ninhos, evitando-se vibrações em excesso que venham a causar exsudação da pasta / segregação do material;

- Tomar os cuidados devidos para garantir a espessura e planicidade da laje;

- O acabamento final é feito com desempenadeiras de modo a se obter uma superfície uniforme;

- Enquanto a superfície não atingir endurecimento satisfatório, executar a cura com água potável.



PREFEITURA MUNICIPAL DE MIRACATU

DEPARTAMENTO DE COMPRAS E PROJETOS

Av. Dona Evarista de Castro Ferreira, 360 – Centro – Miracatu/SP

CEP: 13730-000 – Tel: (13) 3847-7000 – Ramal: 218/207

www.miracatu.sp.gov.br

V.JC- 09.04.2024



PREFEITURA MUNICIPAL DE MIRACATU

Departamento de Obras e Planejamento Urbano

Av. Dona Evarista de Castro Ferreira, 360 - 3º Andar

Miracatu - SP

5.1.7 Chapisco aplicado em alvenaria (sem presença de vãos) e estruturas de concreto de fachada, com colher de pedreiro. argamassa traço 1:3 com preparo manual –

Serviço considerado para aplicado em toda a arquibancada.

Execução:

Antes de começar a aplicação, a superfície da base deve estar limpa (livre de irregularidades, incrustações

metálicas, poeira, graxas ou óleos);

- Umedecer a base para evitar ressecamento da argamassa;

- Com a argamassa preparada conforme especificado pelo projetista, aplicar com colher de pedreiro vigorosamente, formando uma camada uniforme de espessura de 3 a 5 mm.

5.1.8 Emboço desempenado com espuma de poliéster –

Serviço considerado para aplicado em toda a arquibancada.

O item remunera o fornecimento de cal hidratada, areia, cimento e a mão-de-obra necessária para a execução do emboço desempenado com espuma de poliéster.

5.1.9 Estaca broca de concreto, diâmetro de 25cm, escavação manual com trado concha, com armadura de arranque –

Após verificar a locação da estaca, iniciar a escavação com cavadeira até atingir 1 m de profundidade;

- Prosseguir a escavação com trado do tipo concha;

- Atingida a profundidade desejada, limpar o interior do furo, removendo o material solto e apiloar a base com pilão apropriado;

- Lançar o concreto utilizando um funil, evitando o desmoronamento das paredes da escavação;

- Dispor os arranques de armadura imediatamente após a concretagem;

- Adensar o concreto ao longo do fuste da estaca com uma barra de aço.

Miracatu, 22 de maio de 2024

Gabriel Lopes Grassmann

Arquiteto e Urbanista

CAU A173572-1



PREFEITURA MUNICIPAL DE MIRACATU

DEPARTAMENTO DE COMPRAS E PROJETOS

Av. Dona Evarista de Castro Ferreira, 360 – Centro – Miracatu/SP

CEP: 13730-000 – Tel: (13) 3847-7000 – Ramal: 218/207

www.miracatu.sp.gov.br

V.JC- 09.04.2024



PREFEITURA MUNICIPAL DE MIRACATU

Av. Dona Evarista de Castro Ferreira, nº 360 – Centro – Fone (13) 3847-7000

Cep 11.850-000 – Miracatu – SP

Departamento de Obras e Planejamento Urbano

PROJETO BÁSICO

1. CONDIÇÕES GERAIS DA CONTRATAÇÃO

1.1. Contratação de empresa para prestação de serviço comum de engenharia com fornecimento de materiais e mão de obra especializada, de forma indireta e sob o regime de empreitada Global, por preço unitário para a construção de vestiários, alambrado e implantação de iluminação no campo da vista grande, conforme condições e exigências estabelecidas neste instrumento.

1.2. O prazo de vigência da contratação é de 03 (três) meses contados da ordem de início de serviço.

2. FUNDAMENTAÇÃO E DESCRIÇÃO DA NECESSIDADE DA CONTRATAÇÃO

2.1. A Fundamentação da Contratação e de seus quantitativos encontra-se pormenorizada em tópico específico dos Estudos Técnicos Preliminares, apêndice deste Projeto Básico.

3. DESCRIÇÃO DA SOLUÇÃO COMO UM TODO CONSIDERADO O CICLO DE VIDA DO OBJETO

3.1. A descrição da solução como um todo encontra-se pormenorizada em tópico específico dos Estudos Técnicos Preliminares, apêndice deste Projeto Básico.

4. REQUISITOS DA CONTRATAÇÃO

Sustentabilidade

4.1. Além dos critérios de sustentabilidade eventualmente inseridos na descrição do objeto, devem ser atendidos os seguintes requisitos:

4.1.1. *Promover o descarte de resíduos em local apropriado;*

4.1.2. *Armazenar de maneira segura resíduos que possam conter óleos, graxas, ser inflamáveis, corrosivos, ou representar potencial dano à saúde e ao meio ambiente.*

Subcontratação

4.2. É admitida a subcontratação parcial do objeto, nas seguintes condições:

4.2.1. *É vedada a subcontratação completa do objeto da contratação.*

4.2.2. *A subcontratação fica limitada a 25% do objeto.*

4.3. O contrato oferece maior detalhamento das regras que serão aplicadas em relação à subcontratação, caso admitida.

Garantia da contratação

4.4. Será exigida a garantia da contratação de que tratam os arts. 96 e seguintes da Lei nº 14.133, de 2021, no percentual e condições descritas nas cláusulas do contrato.

4.5. Em caso opção pelo seguro-garantia, a parte adjudicatária deverá apresentá-la, no máximo, até a data de assinatura do contrato.

4.6. A garantia, nas modalidades caução e fiança bancária, deverá ser prestada em até 10 dias úteis após a assinatura do contrato.



PREFEITURA MUNICIPAL DE MIRACATU

DEPARTAMENTO DE COMPRAS E PROJETOS

Av. Dona Evarista de Castro Ferreira, 360 – Centro – Miracatu/SP

CEP: 13730-000 – Tel: (13) 3847-7000 – Ramal: 218/207

www.miracatu.sp.gov.br

V.JC- 09.04.2024



PREFEITURA MUNICIPAL DE MIRACATU

Av. Dona Evarista de Castro Ferreira, nº 360 – Centro – Fone (13) 3847-7000

Cep 11.850-000 – Miracatu – SP

Departamento de Obras e Planejamento Urbano

4.7. O contrato oferece maior detalhamento das regras que serão aplicadas em relação à garantia da contratação.

Vistoria

4.8. A avaliação prévia do local de execução dos serviços é imprescindível para o conhecimento pleno das condições e peculiaridades do objeto a ser contratado, sendo assegurado ao interessado o direito de realização de vistoria prévia, acompanhado por servidor designado para esse fim, de segunda à sexta-feira, das 09:00 horas às 16:00 horas.

4.9. Serão disponibilizados data e horário diferentes aos interessados em realizar a vistoria prévia.

4.10. Para a vistoria, o representante legal da empresa ou responsável técnico deverá estar devidamente identificado, apresentando documento de identidade civil e documento expedido pela empresa comprovando sua habilitação para a realização da vistoria.

4.11. Caso o licitante opte por não realizar a vistoria, deverá prestar declaração formal assinada pelo responsável técnico do licitante acerca do conhecimento pleno das condições e peculiaridades da contratação.

4.12. A não realização da vistoria não poderá embasar posteriores alegações de desconhecimento das instalações, dúvidas ou esquecimentos de quaisquer detalhes dos locais da prestação dos serviços, devendo o contratado assumir os ônus dos serviços decorrentes.

4.13. As vistorias devem ser agendadas pelo telefone (13) 3847-7000 ramal 219 ou pelo e-mail obras@miracatu.sp.gov.br, com no mínimo 01 (um) dia útil de antecedência.

5. MODELO DE EXECUÇÃO DO OBJETO

Condições de execução

5.1. A execução do objeto seguirá a seguinte dinâmica:

5.1.1. Início da execução do objeto: A data de início estará definida na emissão da ordem de início de serviço.

Materiais a serem disponibilizados

5.2. Para a perfeita execução dos serviços, a Contratada deverá disponibilizar os materiais, equipamentos, ferramentas e utensílios necessários, nas quantidades estimadas nas composições de custos unitários e planilha orçamentária, promovendo sua substituição quando necessário

Informações relevantes para o dimensionamento da proposta

5.3. O local das obras está inserido em área rural, com acesso feito por estrada parcialmente de terra;

5.4. O BDI contempla os riscos inerentes à execução da referida obra.

5.5. Os projetores LED devem ser previamente aprovados pela Contratante e devem estar em conformidade com as especificações detalhadas no memorial descritivo. Projetores de fornecedores que não apresentem um catálogo oficial da empresa em língua portuguesa, contendo todas as descrições técnicas sobre o produto e que não garantam o atendimento às características técnicas do memorial descritivo, não serão aceitos.



PREFEITURA MUNICIPAL DE MIRACATU

DEPARTAMENTO DE COMPRAS E PROJETOS

Av. Dona Evarista de Castro Ferreira, 360 – Centro – Miracatu/SP

CEP: 13730-000 – Tel: (13) 3847-7000 – Ramal: 218/207

www.miracatu.sp.gov.br

V.JC- 09.04.2024



PREFEITURA MUNICIPAL DE MIRACATU

Av. Dona Evarista de Castro Ferreira, nº 360 – Centro – Fone (13) 3847-7000

Cep 11.850-000 – Miracatu – SP

Departamento de Obras e Planejamento Urbano

Especificação da garantia do serviço (art. 40, §1º, inciso III, da Lei nº 14.133, de 2021)

5.6. O prazo de garantia contratual dos serviços é aquele estabelecido na Lei nº 8.078, de 11 de setembro de 1990 (Código de Defesa do Consumidor).

6. MODELO DE GESTÃO DO CONTRATO

6.1. O contrato deverá ser executado fielmente pelas partes, de acordo com as cláusulas avençadas e as normas da Lei nº 14.133, de 2021, e cada parte responderá pelas consequências de sua inexecução total ou parcial.

6.2. Em caso de impedimento, ordem de paralisação ou suspensão do contrato, o cronograma de execução será prorrogado automaticamente pelo tempo correspondente, anotadas tais circunstâncias mediante simples apostila.

6.3. As comunicações entre o órgão ou entidade e a contratada devem ser realizadas por escrito sempre que o ato exigir tal formalidade, admitindo-se o uso de mensagem eletrônica para esse fim.

6.4. O órgão ou entidade poderá convocar representante da empresa para adoção de providências que devam ser cumpridas de imediato.

6.5. Após a assinatura do contrato ou instrumento equivalente, o órgão ou entidade poderá convocar o representante da empresa contratada para reunião inicial para apresentação do plano de fiscalização, que conterá informações acerca das obrigações contratuais, dos mecanismos de fiscalização, das estratégias para execução do objeto, do plano complementar de execução da contratada, quando houver, do método de aferição dos resultados e das sanções aplicáveis, dentre outros.

Preposto

6.6. A Contratada designará formalmente o preposto da empresa, antes do início da prestação dos serviços, indicando no instrumento os poderes e deveres em relação à execução do objeto contratado.

6.7. A Contratante poderá recusar, desde que justificadamente, a indicação ou a manutenção do preposto da empresa, hipótese em que a Contratada designará outro para o exercício da atividade.

Fiscalização

6.8. A execução do contrato deverá ser acompanhada e fiscalizada pelo(s) fiscal(is) do contrato, ou pelos respectivos substitutos (Lei nº 14.133, de 2021, art. 117, caput).

Fiscalização Técnica

6.9. O fiscal técnico do contrato acompanhará a execução do contrato, para que sejam cumpridas todas as condições estabelecidas no contrato, de modo a assegurar os melhores resultados para a Administração;

6.10. Identificada qualquer inexatidão ou irregularidade, o fiscal técnico do contrato emitirá notificações para a correção da execução do contrato, determinando prazo para a correção;

6.11. O fiscal técnico do contrato informará ao gestor do contato, em tempo hábil, a situação que demandar decisão ou adoção de medidas que ultrapassem sua competência, para que adote as medidas necessárias e saneadoras, se for o caso;

6.12. No caso de ocorrências que possam inviabilizar a execução do contrato nas datas aprezadas, o fiscal técnico do contrato comunicará o fato imediatamente ao gestor do contrato;

6.13. O fiscal técnico do contrato comunicará ao gestor do contrato, em tempo hábil, o término do contrato sob sua responsabilidade, com vistas à tempestiva renovação ou à prorrogação contratual.



PREFEITURA MUNICIPAL DE MIRACATU

DEPARTAMENTO DE COMPRAS E PROJETOS

Av. Dona Evarista de Castro Ferreira, 360 – Centro – Miracatu/SP

CEP: 13730-000 – Tel: (13) 3847-7000 – Ramal: 218/207

www.miracatu.sp.gov.br

V.JC- 09.04.2024



PREFEITURA MUNICIPAL DE MIRACATU

Av. Dona Evarista de Castro Ferreira, nº 360 – Centro – Fone (13) 3847-7000

Cep 11.850-000 – Miracatu – SP

Departamento de Obras e Planejamento Urbano

Gestor do Contrato

6.14. O gestor do contrato coordenará a atualização do processo de acompanhamento e fiscalização do contrato contendo todos os registros formais da execução no histórico de gerenciamento do contrato, a exemplo da ordem de serviço, do registro de ocorrências, das alterações e das prorrogações contratuais, elaborando relatório com vistas à verificação da necessidade de adequações do contrato para fins de atendimento da finalidade da administração.

6.15. O gestor do contrato acompanhará os registros realizados pelos fiscais do contrato, de todas as ocorrências relacionadas à execução do contrato e as medidas adotadas, informando, se for o caso, à autoridade superior àquelas que ultrapassarem a sua competência.

6.16. O gestor do contrato acompanhará a manutenção das condições de habilitação da contratada, para fins de empenho de despesa e pagamento, e anotará os problemas que obstem o fluxo normal da liquidação e do pagamento da despesa no relatório de riscos eventuais.

6.17. O gestor do contrato emitirá documento comprobatório da avaliação realizada pelos fiscais técnico, administrativo e setorial quanto ao cumprimento de obrigações assumidas pelo contratado, com menção ao seu desempenho na execução contratual, baseado nos indicadores objetivamente definidos e aferidos, e a eventuais penalidades aplicadas, devendo constar do cadastro de atesto de cumprimento de obrigações.

6.18. O gestor do contrato tomará providências para a formalização de processo administrativo de responsabilização para fins de aplicação de sanções, a ser conduzido pela comissão de que trata o art. 158 da Lei nº 14.133, de 2021, ou pelo agente ou pelo setor com competência para tal, conforme o caso.

6.19. O gestor do contrato deverá elaborar relatório final com informações sobre a consecução dos objetivos que tenham justificado a contratação e eventuais condutas a serem adotadas para o aprimoramento das atividades da Administração.

6.20. O gestor do contrato deverá enviar a documentação pertinente ao setor de contratos para a formalização dos procedimentos de liquidação e pagamento, no valor dimensionado pela fiscalização e gestão nos termos do contrato.

7. CRITÉRIOS DE MEDIÇÃO E PAGAMENTO

7.1. A avaliação da execução do objeto utilizará o instrumento próprio para aferição da qualidade da prestação dos serviços.

7.1.1. Será indicada a retenção ou glosa no pagamento, proporcional à irregularidade verificada, sem prejuízo das sanções cabíveis, caso se constate que a Contratada:

7.1.1.1. não produzir os resultados acordados,

7.1.1.2. deixar de executar, ou não executar com a qualidade mínima exigida as atividades contratadas; ou

7.1.1.3. deixar de utilizar materiais e recursos humanos exigidos para a execução do serviço, ou utilizá-los com qualidade ou quantidade inferior à demandada.

Do recebimento

7.2. Ao final de cada etapa da execução contratual, conforme previsto no Cronograma Físico-Financeiro, o Contratado apresentará a medição prévia dos serviços executados no período, por meio de planilha e memória de cálculo detalhada.

7.2.1. Uma etapa será considerada efetivamente concluída quando os serviços previstos para aquela etapa, no Cronograma Físico-Financeiro, estiverem executados em sua totalidade.

Página 4 | 9



PREFEITURA MUNICIPAL DE MIRACATU

DEPARTAMENTO DE COMPRAS E PROJETOS

Av. Dona Evarista de Castro Ferreira, 360 – Centro – Miracatu/SP

CEP: 13730-000 – Tel: (13) 3847-7000 – Ramal: 218/207

www.miracatu.sp.gov.br

V.JC- 09.04.2024



PREFEITURA MUNICIPAL DE MIRACATU

Av. Dona Evarista de Castro Ferreira, nº 360 – Centro – Fone (13) 3847-7000

Cep 11.850-000 – Miracatu – SP

Departamento de Obras e Planejamento Urbano

7.3. Os serviços serão recebidos provisoriamente, no prazo de 10(dez) dias, pelo fiscal técnico, mediante termo detalhado, quando verificado o cumprimento das exigências de caráter técnico e administrativo.

7.3.1. O prazo da disposição acima será contado do recebimento de comunicação de cobrança oriunda do contratado com a comprovação da prestação dos serviços a que se referem a parcela a ser paga.

7.3.2. Para efeito de recebimento provisório, ao final de cada período de faturamento, o fiscal técnico do contrato irá apurar o resultado das avaliações da execução do objeto e, se for o caso, a análise do desempenho e qualidade da prestação dos serviços realizados em consonância com os indicadores previstos, que poderá resultar no redimensionamento de valores a serem pagos à contratada, registrando em relatório a ser encaminhado ao gestor do contrato.

7.3.3. Será considerado como ocorrido o recebimento provisório com a entrega do termo detalhado ou, em havendo mais de um a ser feito, com a entrega do último.

7.3.4. O Contratado fica obrigado a reparar, corrigir, remover, reconstruir ou substituir, às suas expensas, no todo ou em parte, o objeto em que se verificarem vícios, defeitos ou incorreções resultantes da execução ou materiais empregados, cabendo à fiscalização não atestar a última e/ou única medição de serviços até que sejam sanadas todas as eventuais pendências que possam vir a ser apontadas no Recebimento Provisório.

7.3.5. A fiscalização não efetuará o ateste da última e/ou única medição de serviços até que sejam sanadas todas as eventuais pendências que possam vir a ser apontadas no Recebimento Provisório. (Art. 119 c/c art. 140 da Lei nº 14133, de 2021)

7.3.6. O recebimento provisório também ficará sujeito, quando cabível, à conclusão de todos os testes de campo e à entrega dos Manuais e Instruções exigíveis.

7.3.7. Os serviços poderão ser rejeitados, no todo ou em parte, quando em desacordo com as especificações constantes neste Termo de Referência e na proposta, sem prejuízo da aplicação das penalidades.

7.4. Quando a fiscalização for exercida por um único servidor, o Termo Detalhado deverá conter o registro, a análise e a conclusão acerca das ocorrências na execução do contrato, em relação à fiscalização técnica e administrativa e demais documentos que julgar necessários, devendo encaminhá-los ao gestor do contrato para recebimento definitivo.

7.5. Os serviços serão recebidos definitivamente no prazo de 5(cinco) dias, contados do recebimento provisório, por servidor ou comissão designada pela autoridade competente, após a verificação da qualidade e quantidade do serviço e consequente aceitação mediante termo detalhado.

7.5.1. Realizar a análise dos relatórios e de toda a documentação apresentada pela fiscalização e, caso haja irregularidades que impeçam a liquidação e o pagamento da despesa, indicar as cláusulas contratuais pertinentes, solicitando à CONTRATADA, por escrito, as respectivas correções;

7.5.2. Emitir Termo Detalhado para efeito de recebimento definitivo dos serviços prestados, com base nos relatórios e documentações apresentadas; e

7.5.3. Comunicar a empresa para que emita a Nota Fiscal ou Fatura, com o valor exato dimensionado pela fiscalização.

7.5.4. Enviar a documentação pertinente ao setor de contratos para a formalização dos procedimentos de liquidação e pagamento, no valor dimensionado pela fiscalização e gestão.

7.6. No caso de controvérsia sobre a execução do objeto, quanto à dimensão, qualidade e quantidade, deverá ser observado o teor do [art. 143 da Lei nº 14.133, de 2021](#), comunicando-se à empresa para emissão

Página 5 | 9



PREFEITURA MUNICIPAL DE MIRACATU

DEPARTAMENTO DE COMPRAS E PROJETOS

Av. Dona Evarista de Castro Ferreira, 360 – Centro – Miracatu/SP

CEP: 13730-000 – Tel: (13) 3847-7000 – Ramal: 218/207

www.miracatu.sp.gov.br

V.JC- 09.04.2024



PREFEITURA MUNICIPAL DE MIRACATU

Av. Dona Evarista de Castro Ferreira, nº 360 – Centro – Fone (13) 3847-7000

Cep 11.850-000 – Miracatu – SP

Departamento de Obras e Planejamento Urbano

de Nota Fiscal no que pertine à parcela incontroversa da execução do objeto, para efeito de liquidação e pagamento.

7.7. Nenhum prazo de recebimento ocorrerá enquanto pendente a solução, pelo contratado, de inconsistências verificadas na execução do objeto ou no instrumento de cobrança.

7.8. O recebimento provisório ou definitivo não excluirá a responsabilidade civil pela solidez e pela segurança do serviço nem a responsabilidade ético-profissional pela perfeita execução do contrato.

Liquidação

7.9. Recebida a Nota Fiscal ou documento de cobrança equivalente, correrá o prazo de dez dias úteis para fins de liquidação, prorrogáveis por igual período.

7.9.1. O prazo de que trata o item anterior será reduzido à metade, mantendo-se a possibilidade de prorrogação, nos casos de contratações decorrentes de despesas cujos valores não ultrapassem o limite de que trata o inciso II do art. 75 da Lei nº 14.133, de 2021

7.10. Para fins de liquidação, o setor competente deve verificar se a Nota Fiscal ou Fatura apresentada expressa os elementos necessários e essenciais do documento, tais como:

- a) o prazo de validade;
- b) a data da emissão;
- c) os dados do contrato e do órgão contratante;
- d) o período respectivo de execução do contrato;
- e) o valor a pagar; e
- f) eventual destaque do valor de retenções tributárias cabíveis.

7.11. Havendo erro na apresentação da Nota Fiscal/Fatura, ou circunstância que impeça a liquidação da despesa, esta ficará sobrestada até que o contratado providencie as medidas saneadoras, reiniciando-se o prazo após a comprovação da regularização da situação, sem ônus à contratante;

7.12. A Nota Fiscal ou Fatura deverá ser obrigatoriamente acompanhada da comprovação da regularidade fiscal, constatada por meio de consulta *on-line* ao SICAF ou, na impossibilidade de acesso ao referido Sistema, mediante consulta aos sítios eletrônicos oficiais ou à documentação mencionada no art. 68 da Lei nº 14.133/2021.

7.13. A Administração deverá realizar consulta ao SICAF para: a) verificar a manutenção das condições de habilitação exigidas no edital; b) identificar possível razão que impeça a participação em licitação, no âmbito do órgão ou entidade, proibição de contratar com o Poder Público, bem como ocorrências impeditivas indiretas (INSTRUÇÃO NORMATIVA Nº 3, DE 26 DE ABRIL DE 2018).

7.14. Constatando-se, junto ao SICAF, a situação de irregularidade do contratado, será providenciada sua notificação, por escrito, para que, no prazo de 5 (cinco) dias úteis, regularize sua situação ou, no mesmo prazo, apresente sua defesa. O prazo poderá ser prorrogado uma vez, por igual período, a critério do contratante.

7.15. Não havendo regularização ou sendo a defesa considerada improcedente, o contratante deverá comunicar aos órgãos responsáveis pela fiscalização da regularidade fiscal quanto à inadimplência do contratado, bem como quanto à existência de pagamento a ser efetuado, para que sejam acionados os meios pertinentes e necessários para garantir o recebimento de seus créditos.



PREFEITURA MUNICIPAL DE MIRACATU

DEPARTAMENTO DE COMPRAS E PROJETOS

Av. Dona Evarista de Castro Ferreira, 360 – Centro – Miracatu/SP

CEP: 13730-000 – Tel: (13) 3847-7000 – Ramal: 218/207

www.miracatu.sp.gov.br

V.JC- 09.04.2024



PREFEITURA MUNICIPAL DE MIRACATU

Av. Dona Evarista de Castro Ferreira, nº 360 – Centro – Fone (13) 3847-7000

Cep 11.850-000 – Miracatu – SP

Departamento de Obras e Planejamento Urbano

7.16. Persistindo a irregularidade, o contratante deverá adotar as medidas necessárias à rescisão contratual nos autos do processo administrativo correspondente, assegurada ao contratado a ampla defesa.

7.17. Havendo a efetiva execução do objeto, os pagamentos serão realizados normalmente, até que se decida pela rescisão do contrato, caso o contratado não regularize sua situação junto ao SICAF.

Prazo de pagamento

7.18. O pagamento será efetuado no prazo máximo de até dez dias úteis, contados da finalização da liquidação da despesa, conforme seção anterior, nos termos da Instrução Normativa SEGES/ME nº 77, de 2022.

7.19. No caso de atraso pelo Contratante, os valores devidos ao contratado serão atualizados monetariamente entre o termo final do prazo de pagamento até a data de sua efetiva realização, mediante aplicação do índice IPCA (IBGE) de correção monetária.

Forma de pagamento

7.20. O pagamento será realizado através de ordem bancária, para crédito em banco, agência e conta corrente indicados pelo contratado.

7.21. Será considerada data do pagamento o dia em que constar como emitida a ordem bancária para pagamento.

7.22. Quando do pagamento, será efetuada a retenção tributária prevista na legislação aplicável.

7.22.1. Independentemente do percentual de tributo inserido na planilha, quando houver, serão retidos na fonte, quando da realização do pagamento, os percentuais estabelecidos na legislação vigente.

7.23. O contratado regularmente optante pelo Simples Nacional, nos termos da Lei Complementar nº 123, de 2006, não sofrerá a retenção tributária quanto aos impostos e contribuições abrangidos por aquele regime. No entanto, o pagamento ficará condicionado à apresentação de comprovação, por meio de documento oficial, de que faz jus ao tratamento tributário favorecido previsto na referida Lei Complementar.

8. FORMA E CRITÉRIOS DE SELEÇÃO DO FORNECEDOR E REGIME DE EXECUÇÃO

Forma de seleção e critérios de julgamento da proposta

8.1. O fornecedor será selecionado por meio da realização de procedimento de LICITAÇÃO, na modalidade CONCORRÊNCIA e critério de julgamento por MENOR PREÇO, sob a forma ELETRÔNICA;

8.2. Serão desclassificadas as propostas que apresentarem preços inexequíveis, ou permanecerem acima do orçamento estimado para a contratação;

8.3. Serão consideradas inexequíveis as propostas cujos valores forem inferiores a 75% (setenta e cinco por cento) do valor orçados pela Administração.

Regime de execução

8.4. O regime de execução do contrato será EMPREITADA POR PREÇO UNITÁRIO.

Exigências de habilitação

8.5. Para fins de habilitação, deverá o licitante comprovar os seguintes requisitos:



PREFEITURA MUNICIPAL DE MIRACATU

DEPARTAMENTO DE COMPRAS E PROJETOS

Av. Dona Evarista de Castro Ferreira, 360 – Centro – Miracatu/SP

CEP: 13730-000 – Tel: (13) 3847-7000 – Ramal: 218/207

www.miracatu.sp.gov.br

V.JC- 09.04.2024



PREFEITURA MUNICIPAL DE MIRACATU

Av. Dona Evarista de Castro Ferreira, nº 360 – Centro – Fone (13) 3847-7000

Cep 11.850-000 – Miracatu – SP

Departamento de Obras e Planejamento Urbano

Qualificação Técnica

- 8.6. Declaração de que o licitante tomou conhecimento de todas as informações e das condições locais para o cumprimento das obrigações objeto da licitação;
- 8.7. Registro ou inscrição da empresa na entidade profissional competente, em plena validade.
- 8.8. Sociedades empresárias estrangeiras atenderão à exigência por meio da apresentação, no momento da assinatura do contrato, da solicitação de registro perante a entidade profissional competente no Brasil.
- 8.9. Declaração de que disporá, na data da contratação, de equipe técnica especializada e disponível.

Qualificação Técnica-operacional

8.10. Comprovada por meio de atestados fornecidos por pessoa jurídica de direito público ou privado, em nome do licitante, que comprovem a prévia execução de obras de características e complexidade semelhantes às constantes do objeto deste projeto básico, especificando necessariamente o tipo de obra, as indicações da área em metros quadrados, os serviços realizados e o prazo de execução. Os atestados devem corresponder a 50% (cinquenta por cento) das parcelas de maior relevância do objeto licitado, relacionadas na tabela a seguir:

Item	Natureza dos Serviços / Descrição	Un.	Qtd. (Prevista p/ a Obra)	INDICE (50%)
01	ALAMBRADO EM MOURÕES DE CONCRETO, COM TELA DE ARAME GALVANIZADO	M	254,4	127,2
02	FORNECIMENTO DE INSTALAÇÃO DE PROJETOR OU LUMINÁRIA LED	UN	60	30
03	POSTE TELEFÔNICO EM AÇO	UN	10	5
04	FABRICAÇÃO, MONTAGEM E DESMONTAGEM DE FÔRMA PARA ESTRUTURA OU FUNDAÇÃO EM CONCRETO	M2	68,66	34,33

8.11. Será admitido o somatório de atestados para a comprovação da capacidade técnica do licitante.

Qualificação Técnica-profissional

8.12. Capacidade técnico-profissional, comprovada por meio da apresentação de Certidões de Acervo Técnico – CAT emitidas pelo Conselho Regional de Engenharia e Agronomia – CREA ou pelo Conselho de Arquitetura e Urbanismo – CAU, conforme o caso, em nome do(s) responsável(is) técnico(s) e/ou membros da equipe técnica que participarão da obra, que demonstre a Anotação de Responsabilidade Técnica – ART ou o Registro de Responsabilidade Técnica – RRT, relativo à execução dos serviços que compõem as parcelas de maior relevância técnica e valor significativo da contratação, a saber:

Item	Natureza dos Serviços / Descrição
01	ALAMBRADO EM MOURÕES DE CONCRETO, COM TELA DE ARAME GALVANIZADO
02	FORNECIMENTO DE INSTALAÇÃO DE PROJETOR OU LUMINÁRIA LED
03	POSTE TELEFÔNICO EM AÇO



PREFEITURA MUNICIPAL DE MIRACATU

DEPARTAMENTO DE COMPRAS E PROJETOS

Av. Dona Evarista de Castro Ferreira, 360 – Centro – Miracatu/SP

CEP: 13730-000 – Tel: (13) 3847-7000 – Ramal: 218/207

www.miracatu.sp.gov.br

V.JC- 09.04.2024



PREFEITURA MUNICIPAL DE MIRACATU

Av. Dona Evarista de Castro Ferreira, nº 360 – Centro – Fone (13) 3847-7000

Cep 11.850-000 – Miracatu – SP

Departamento de Obras e Planejamento Urbano

04	FABRICAÇÃO, MONTAGEM E DESMONTAGEM DE FÔRMA PARA ESTRUTURA OU FUNDAÇÃO EM CONCRETO
05	ALAMBRADO EM MOURÕES DE CONCRETO, COM TELA DE ARAME GALVANIZADO

9. ESTIMATIVAS DO VALOR DA CONTRATAÇÃO

9.1. O custo estimado total da contratação é de **R\$ 556.586,15** (Quinhentos e cinquenta e seis mil, quinhentos e oitenta e seis reais e quinze centavos), conforme custos unitários apostos na planilha orçamentária, apêndice deste Projeto Básico.

10. ADEQUAÇÃO ORÇAMENTÁRIA

10.1. As despesas decorrentes da presente contratação correrão à conta de recursos próprios da Prefeitura Municipal de Miracatu

Miracatu, 22 de maio de 2024.

Thiago Martins Linhares Lopes

Diretor do Departamento de Obras e Planejamento Urbano

Engenheiro Civil

CREA SP nº 507.002.826-6



PREFEITURA MUNICIPAL DE MIRACATU

DEPARTAMENTO DE COMPRAS E PROJETOS

Av. Dona Evarista de Castro Ferreira, 360 – Centro – Miracatu/SP

CEP: 13730-000 – Tel: (13) 3847-7000 – Ramal: 218/207

www.miracatu.sp.gov.br

V.JC- 09.04.2024

ANEXO II

PROJETOS

Devido ao tamanho dos arquivos, os mesmos estão disponíveis através do Link e disponíveis no portal da transparência

Link dos anexos: <https://bit.ly/Anexos-CP-17-24>



PREFEITURA MUNICIPAL DE MIRACATU

DEPARTAMENTO DE COMPRAS E PROJETOS

Av. Dona Evarista de Castro Ferreira, 360 – Centro – Miracatu/SP

CEP: 13730-000 – Tel: (13) 3847-7000 – Ramal: 218/207

www.miracatu.sp.gov.br

V.JC- 09.04.2024

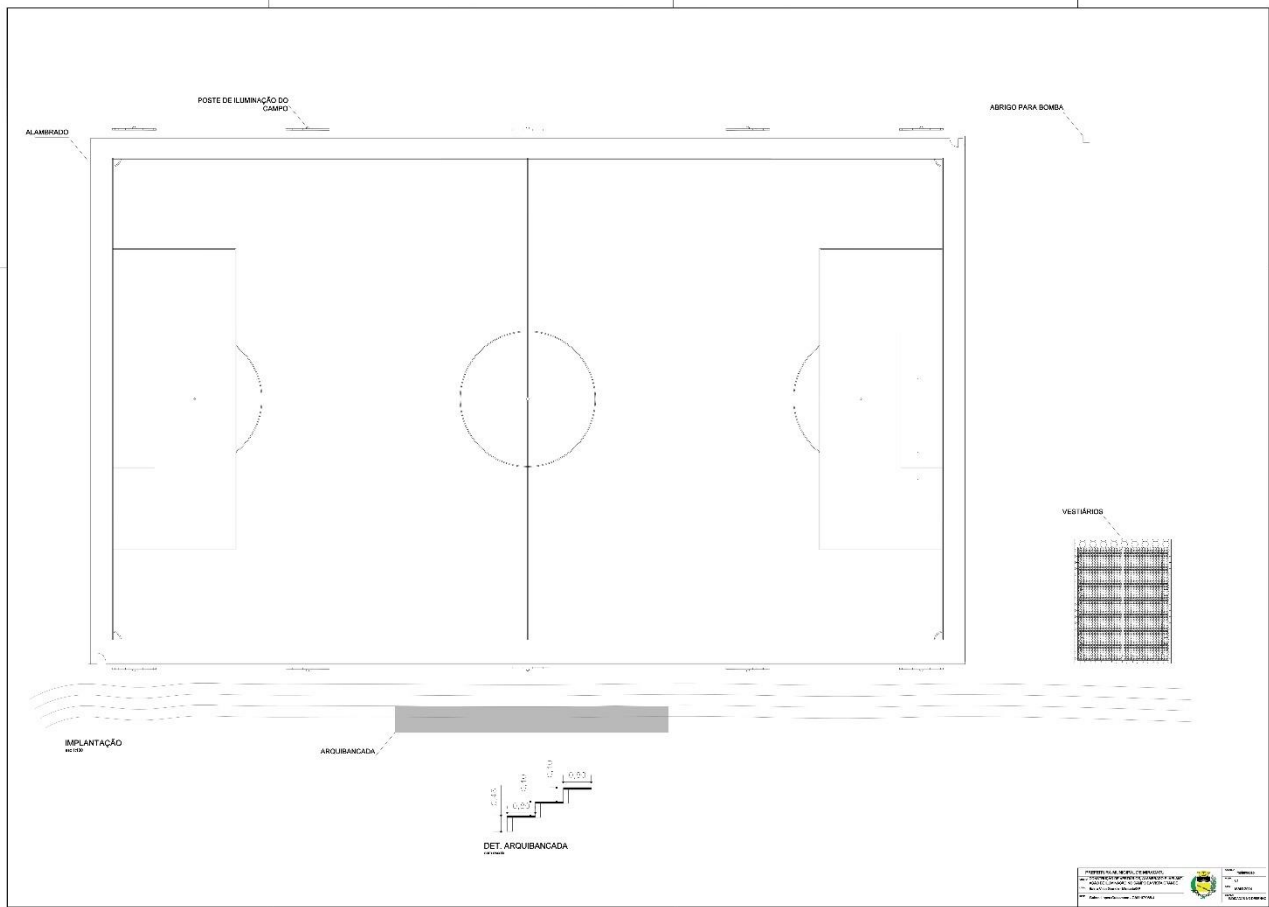



PREFEITURA MUNICIPAL DE MIRACATU

DEPARTAMENTO DE COMPRAS E PROJETOS

Av. Dona Evarista de Castro Ferreira, 360 – Centro – Miracatu/SP

CEP: 13730-000 – Tel: (13) 3847-7000 – Ramal: 218/207

www.miracatu.sp.gov.br

V.J.C. 09.04.2024

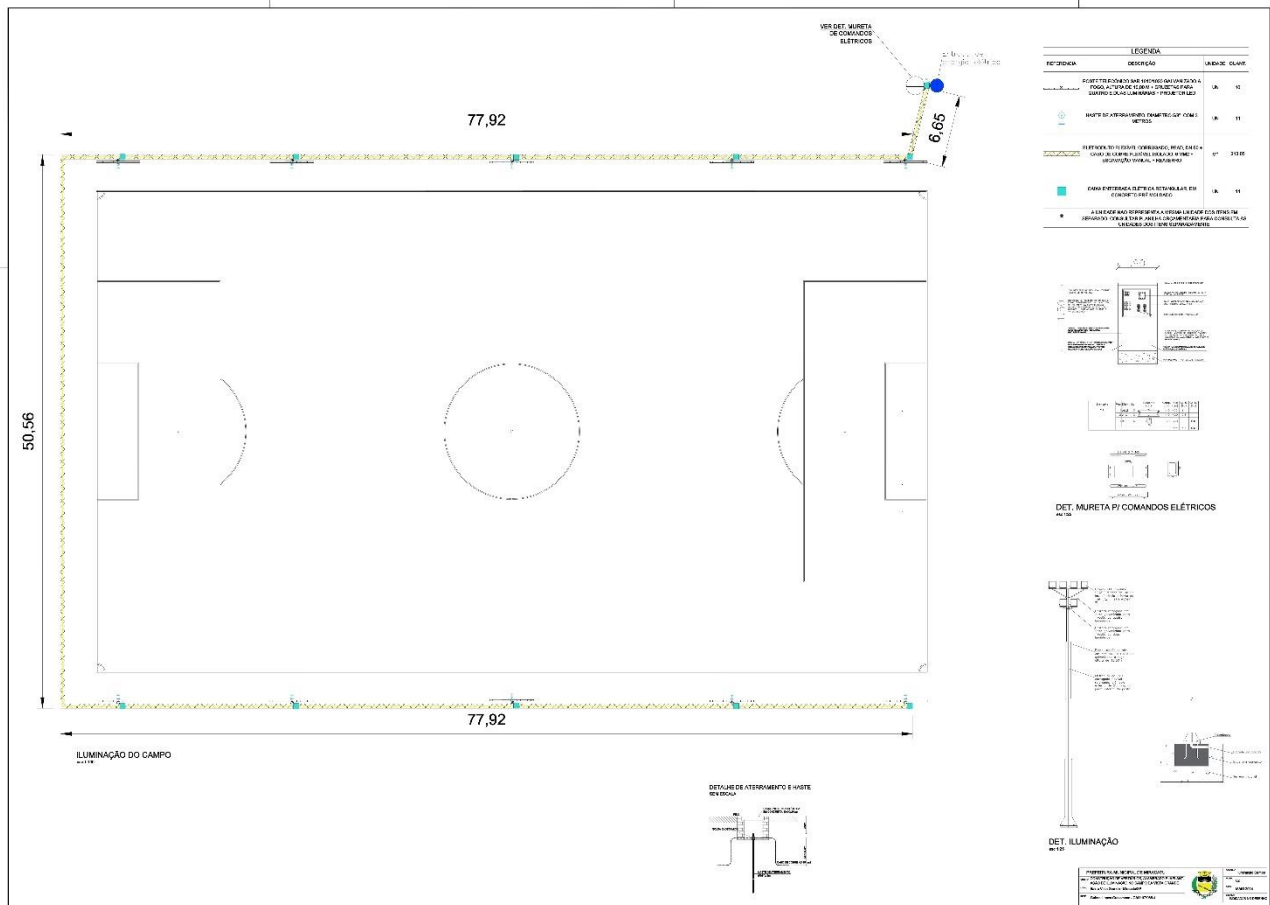



PREFEITURA MUNICIPAL DE MIRACATU

DEPARTAMENTO DE COMPRAS E PROJETOS

Av. Dona Evarista de Castro Ferreira, 360 – Centro – Miracatu/SP

CEP: 13730-000 – Tel: (13) 3847-7000 – Ramal: 218/207

www.miracatu.sp.gov.br

V.JC- 09.04.2024

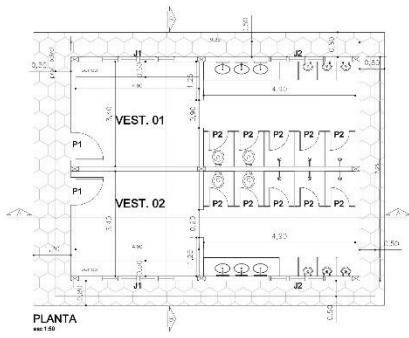

PLANTA
esc.1:50

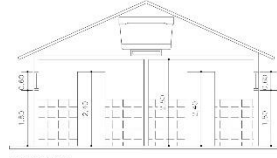

CORTE BB
esc.1:50

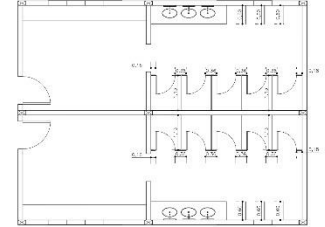

PLANTA DIVISÓRIAS
esc.1:50

REF.	L.	H.	PEIT.
J1	2,40	0,60	1,90
J2	1,80	0,60	1,90
P1	0,90	2,10	-
P2	0,5	1,85	-

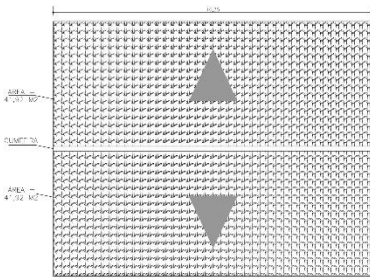

COBERTURA
esc.1:50

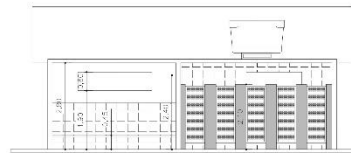

CORTE AA
esc.1:50

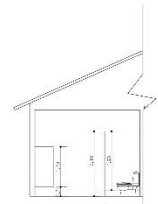

CORTE DIVISÓRIAS
esc.1:50

PREFEITURA MUNICIPAL DE MIRACATU
COPRATA DE LICITAÇÃO Nº 001/2024
ATA DE LICITAÇÃO Nº 001/2024
EDITAL Nº 001/2024
CNPJ Nº 13.730.000/0001-00



EMPRESA
NOME
CNPJ
INSCRIÇÃO ESTADUAL
RUA
Cidade - Estado - CEP



PREFEITURA MUNICIPAL DE MIRACATU

DEPARTAMENTO DE COMPRAS E PROJETOS

Av. Dona Evarista de Castro Ferreira, 360 – Centro – Miracatu/SP

CEP: 13730-000 – Tel: (13) 3847-7000 – Ramal: 218/207

www.miracatu.sp.gov.br

V.J.C- 09.04.2024

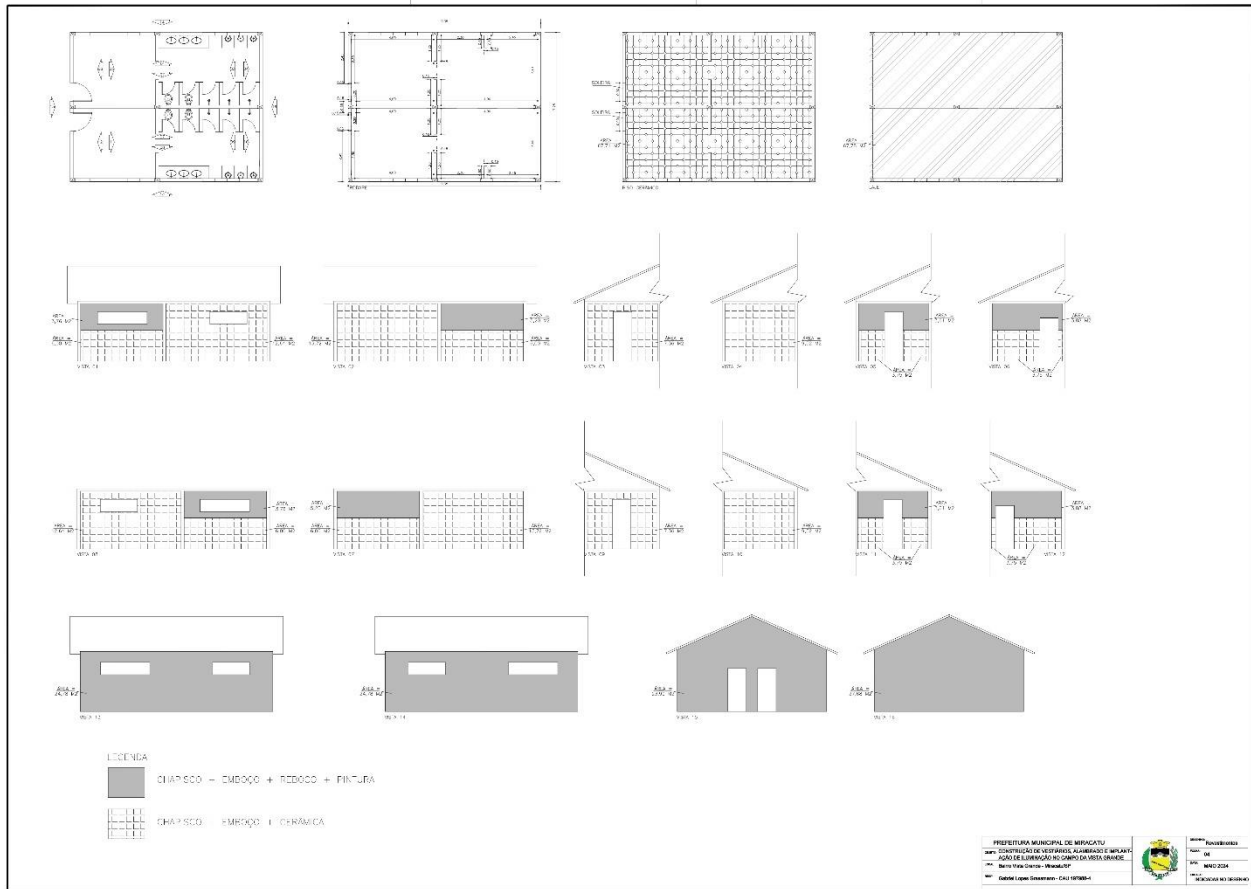



PREFEITURA MUNICIPAL DE MIRACATU DEPARTAMENTO DE COMPRAS E PROJETOS

Av. Dona Evarista de Castro Ferreira, 360 – Centro – Miracatu/SP

CEP: 13730-000 – Tel: (13) 3847-7000 – Ramal: 218/207

www.miracatu.sp.gov.br

V.A.C - 09.04.2024

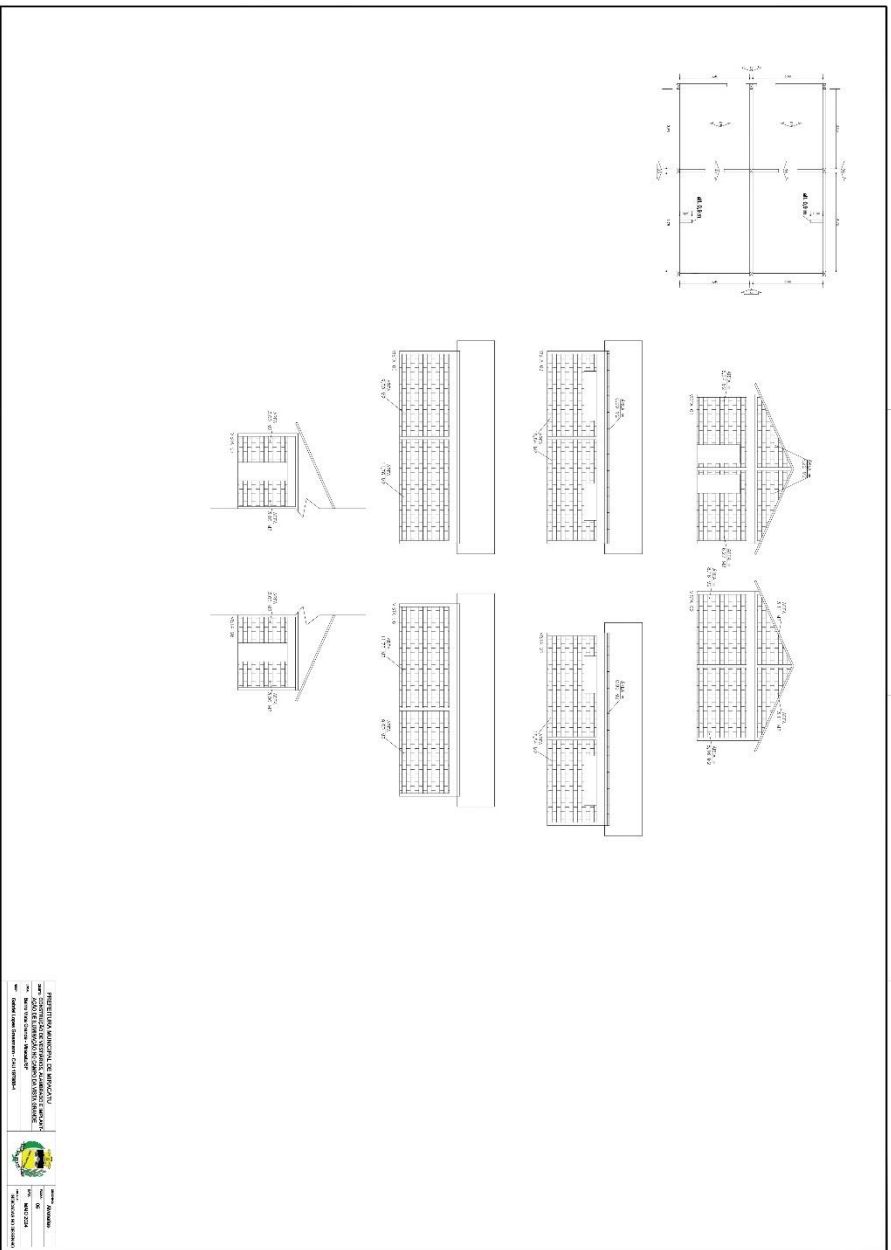



PREFEITURA MUNICIPAL DE MIRACATU

DEPARTAMENTO DE COMPRAS E PROJETOS

Av. Dona Evarista de Castro Ferreira, 360 – Centro – Miracatu/SP

CEP: 13730-000 – Tel: (13) 3847-7000 – Ramal: 218/207

www.miracatu.sp.gov.br

V.JC- 09.04.2024

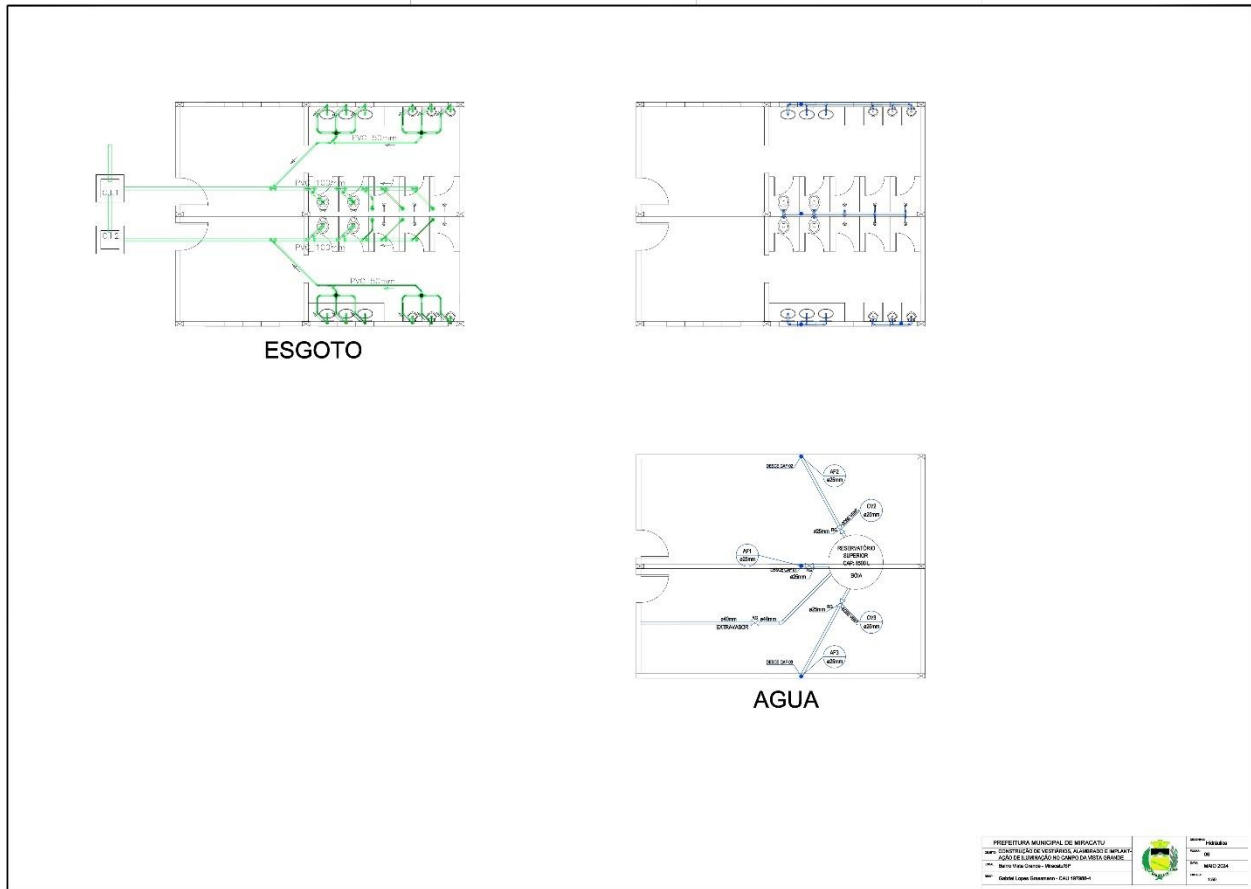



PREFEITURA MUNICIPAL DE MIRACATU DEPARTAMENTO DE COMPRAS E PROJETOS

Av. Dona Evarista de Castro Ferreira, 360 – Centro – Miracatu/SP

CEP: 13730-000 – Tel: (13) 3847-7000 – Ramal: 218/207

www.miracatu.sp.gov.br

V.A.C - 09.04.2024

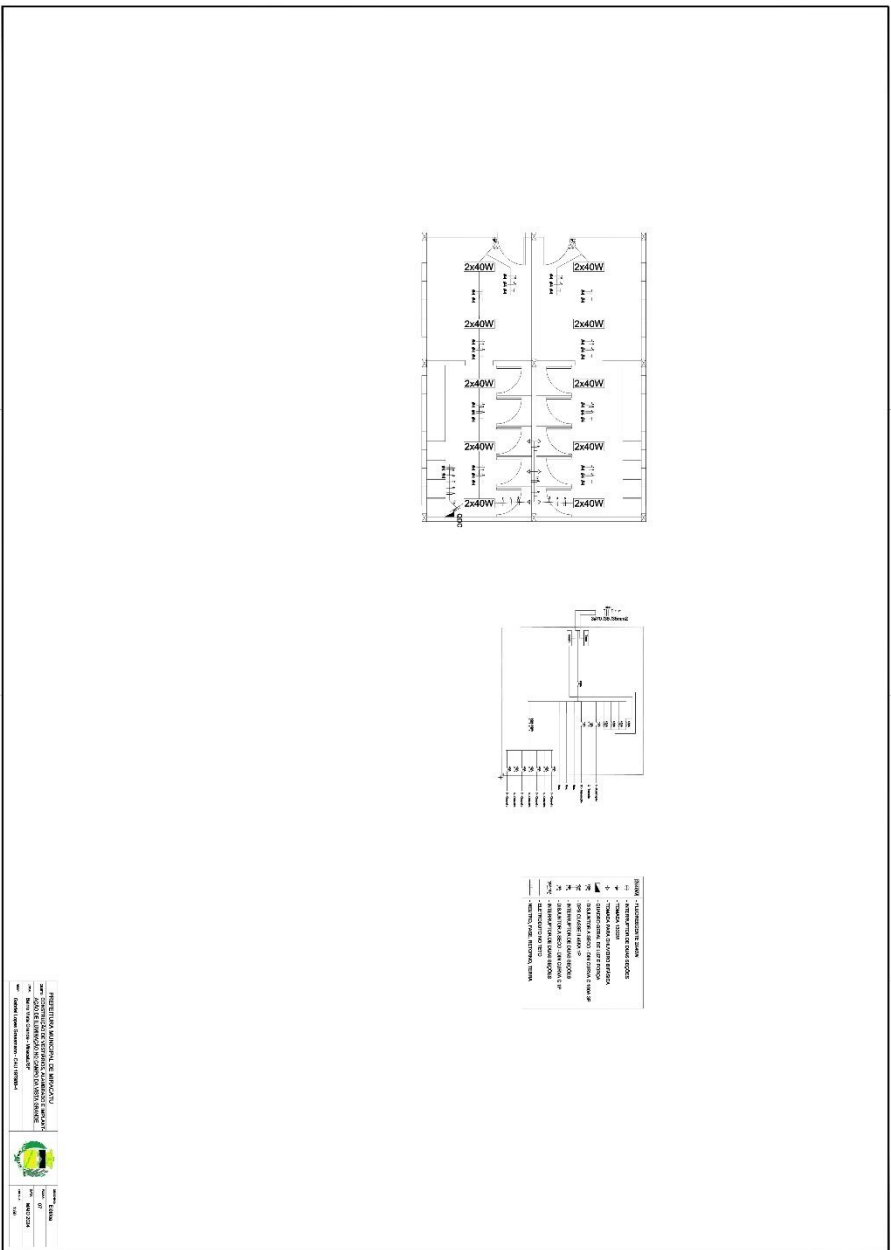

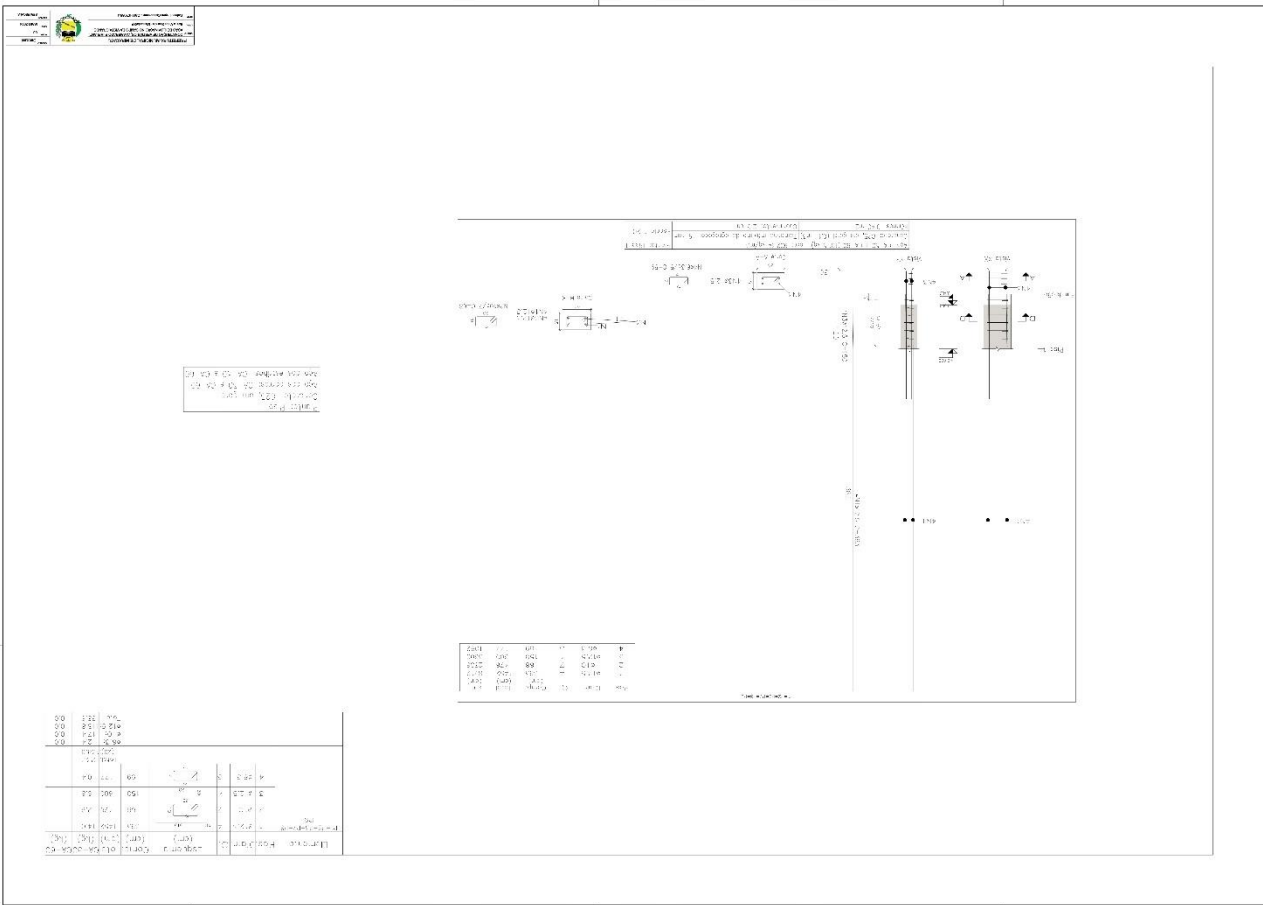



PREFEITURA MUNICIPAL DE MIRACATU

DEPARTAMENTO DE COMPRAS E PROJETOS

Av. Dona Evarista de Castro Ferreira, 360 – Centro – Miracatu/SP

CEP: 13730-000 – Tel: (13) 3847-7000 – Ramal: 218/207

www.miracatu.sp.gov.br

V.JC- 09.04.2024

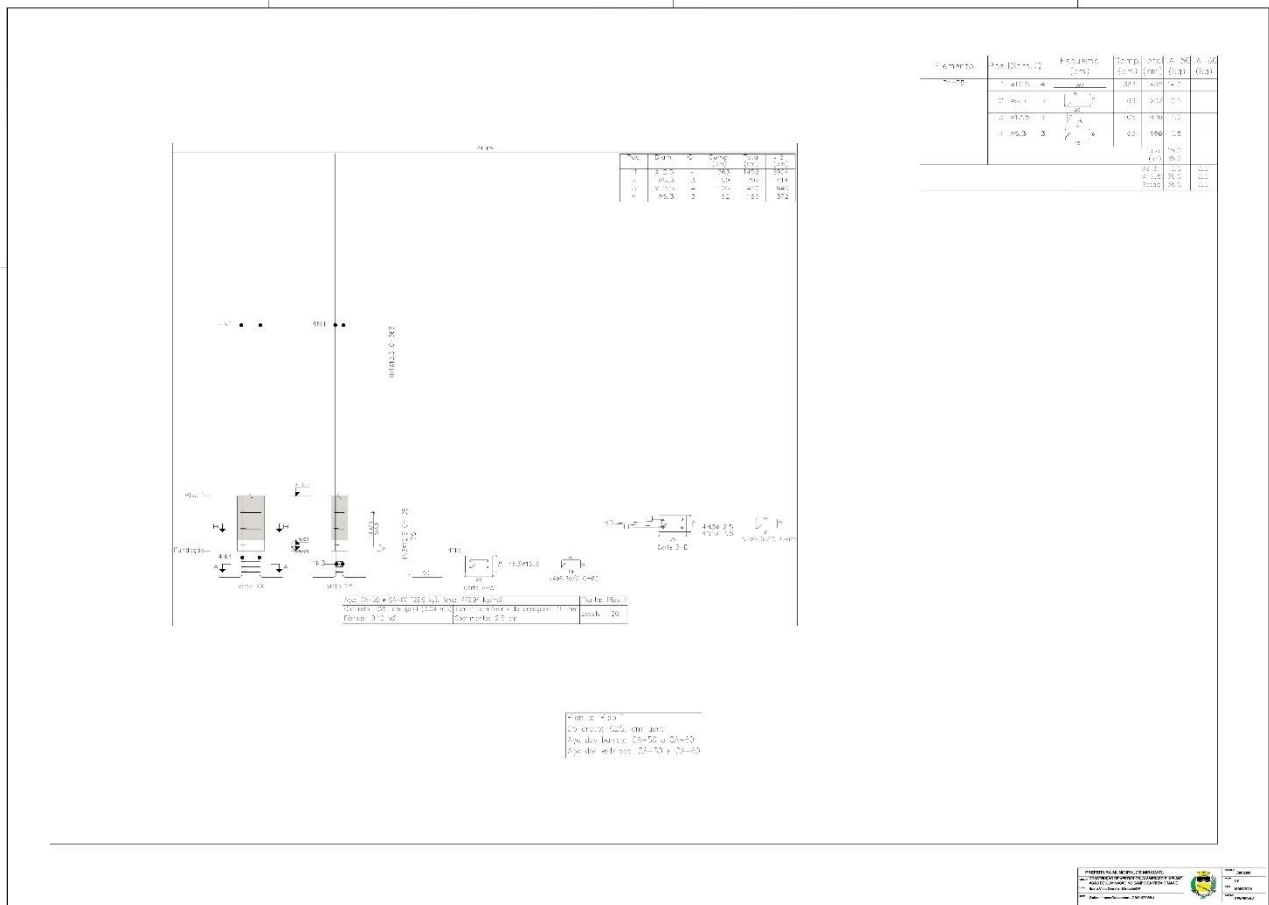



PREFEITURA MUNICIPAL DE MIRACATU

DEPARTAMENTO DE COMPRAS E PROJETOS

Av. Dona Evarista de Castro Ferreira, 360 – Centro – Miracatu/SP

CEP: 13730-000 – Tel: (13) 3847-7000 – Ramal: 218/207

www.miracatu.sp.gov.br

V.JC- 09.04.2024

Table 1: Material Schedule

Item	Material	Quantity	Unit	Value
1	10000	4	kg	120,00
2	10000	4	kg	120,00
3	10000	4	kg	120,00
4	10000	4	kg	120,00

Table 2: Quantity Summary

Item	Material	Quantity	Unit	Value
1	10000	4	kg	120,00
2	10000	4	kg	120,00
3	10000	4	kg	120,00
4	10000	4	kg	120,00

Table 3: Project Details

Item	Material	Quantity	Unit	Value
1	10000	4	kg	120,00
2	10000	4	kg	120,00
3	10000	4	kg	120,00
4	10000	4	kg	120,00

Table 4: Project Summary

Item	Material	Quantity	Unit	Value
1	10000	4	kg	120,00
2	10000	4	kg	120,00
3	10000	4	kg	120,00
4	10000	4	kg	120,00

Table 5: Project Summary

Item	Material	Quantity	Unit	Value
1	10000	4	kg	120,00
2	10000	4	kg	120,00
3	10000	4	kg	120,00
4	10000	4	kg	120,00



PREFEITURA MUNICIPAL DE MIRACATU

DEPARTAMENTO DE COMPRAS E PROJETOS

Av. Dona Evarista de Castro Ferreira, 360 – Centro – Miracatu/SP

CEP: 13730-000 – Tel: (13) 3847-7000 – Ramal: 218/207

www.miracatu.sp.gov.br

V.JC- 09.04.2024

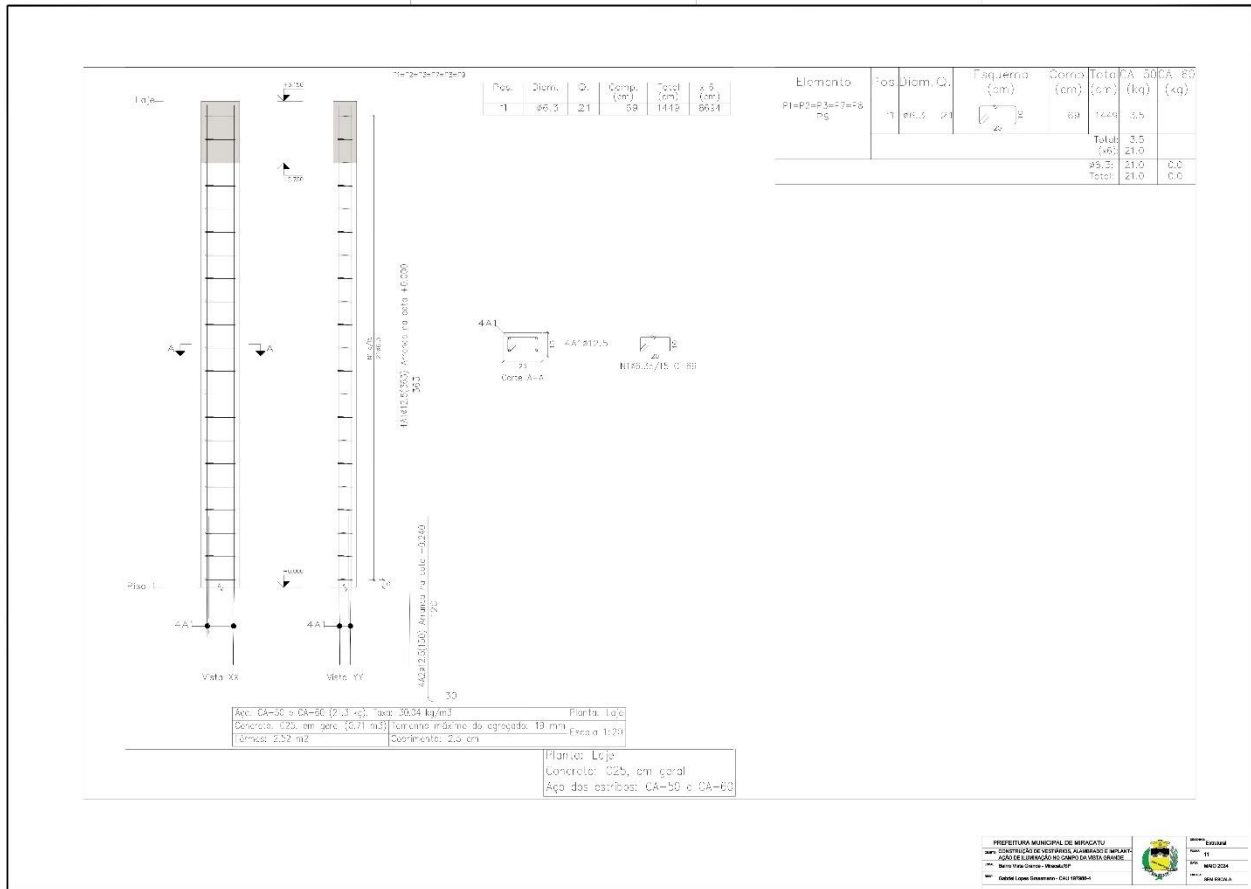



PREFEITURA MUNICIPAL DE MIRACATU

DEPARTAMENTO DE COMPRAS E PROJETOS

Av. Dona Evarista de Castro Ferreira, 360 – Centro – Miracatu/SP

CEP: 13730-000 – Tel: (13) 3847-7000 – Ramal: 218/207

www.miracatu.sp.gov.br

V.J.C- 09.04.2024

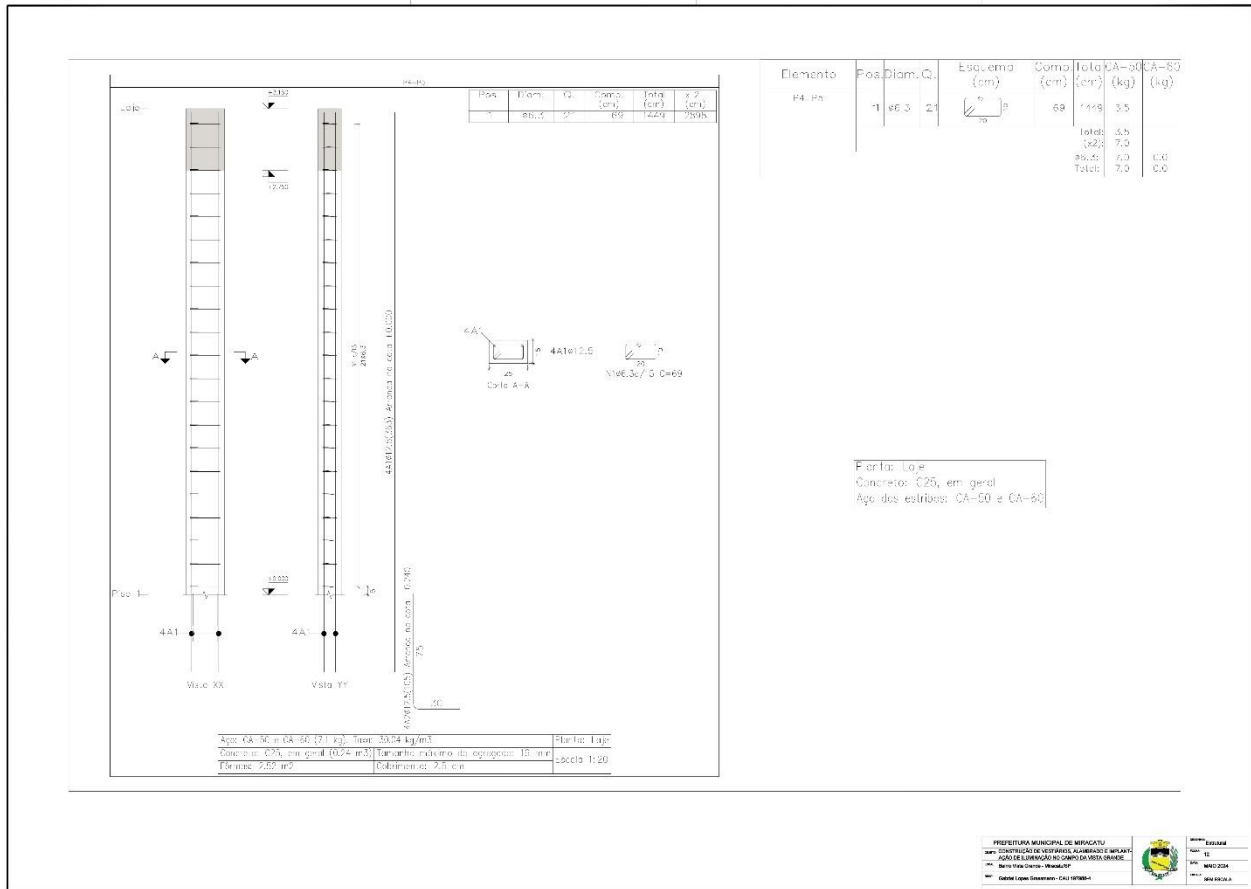



PREFEITURA MUNICIPAL DE MIRACATU

DEPARTAMENTO DE COMPRAS E PROJETOS

Av. Dona Evarista de Castro Ferreira, 360 – Centro – Miracatu/SP

CEP: 13730-000 – Tel: (13) 3847-7000 – Ramal: 218/207

www.miracatu.sp.gov.br

V.J.C- 09.04.2024

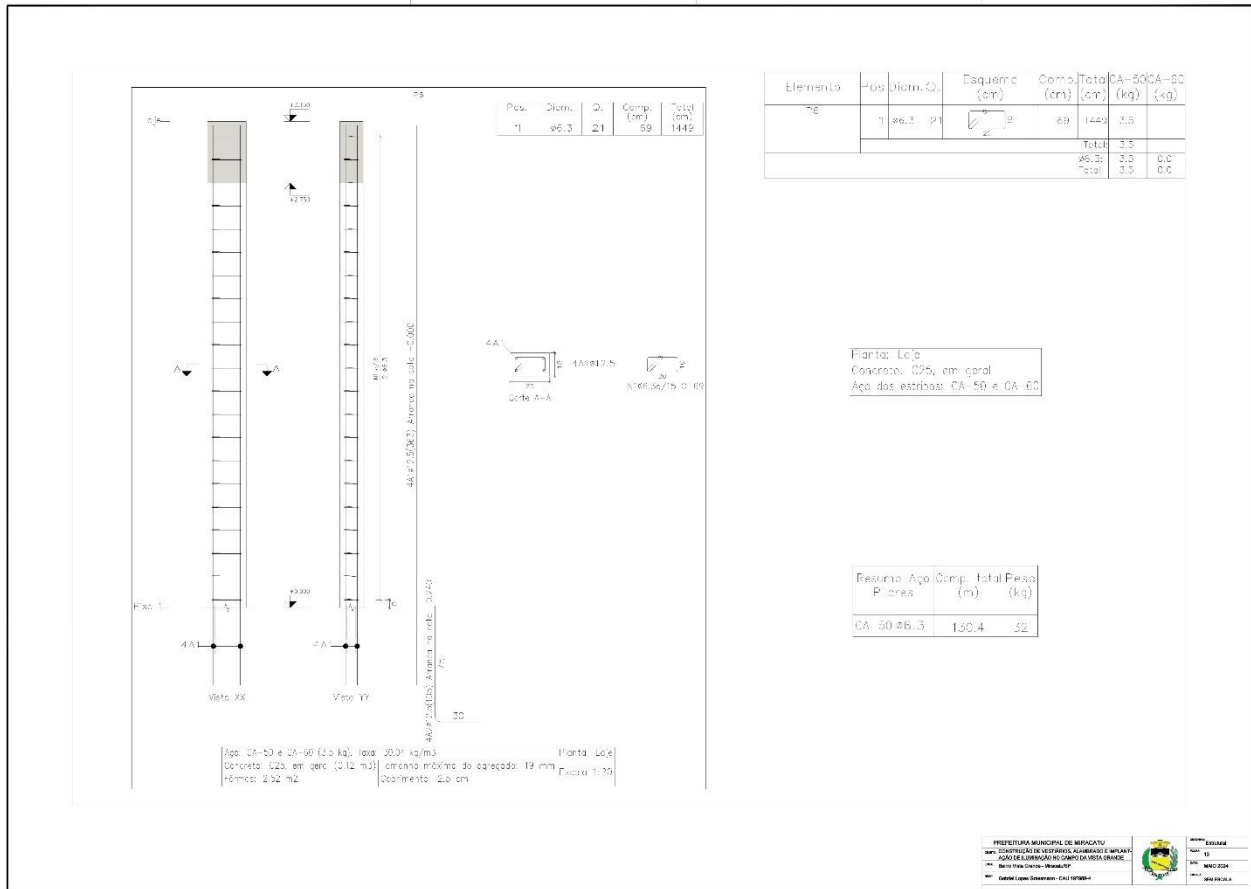



PREFEITURA MUNICIPAL DE MIRACATU DEPARTAMENTO DE COMPRAS E PROJETOS

Av. Dona Evarista de Castro Ferreira, 360 – Centro – Miracatu/SP
CEP: 13730-000 – Tel: (13) 3847-7000 – Ramal: 218/207

www.miracatu.sp.gov.br

V.J.C: 09/04/2024

RESUMO DE MATERIAIS		CÓDIGO DE MATERIAIS	
Quantidade	Unidade	Código	Descrição
150	m	300	METALIZADO (C)
30	kg	301	WATERPROOFING

RESUMO DE MATERIAIS		CÓDIGO DE MATERIAIS	
Quantidade	Unidade	Código	Descrição
150	m	300	METALIZADO (C)
30	kg	301	WATERPROOFING

PROJETO DE LAJOTA DE CIMENTO PORTLAND
C/LA 10/10/10
Esp. 10cm
Revestimento: 2cm
Módulo de resistência: 1200 kg/cm²

PROJETO DE LAJOTA DE CIMENTO PORTLAND
C/LA 10/10/10
Esp. 10cm
Revestimento: 2cm
Módulo de resistência: 1200 kg/cm²

PROJETO DE LAJOTA DE CIMENTO PORTLAND
C/LA 10/10/10
Esp. 10cm
Revestimento: 2cm
Módulo de resistência: 1200 kg/cm²

PROJETO DE LAJOTA DE CIMENTO PORTLAND
C/LA 10/10/10
Esp. 10cm
Revestimento: 2cm
Módulo de resistência: 1200 kg/cm²



PREFEITURA MUNICIPAL DE MIRACATU

DEPARTAMENTO DE COMPRAS E PROJETOS

Av. Dona Evarista de Castro Ferreira, 360 – Centro – Miracatu/SP

CEP: 13730-000 – Tel: (13) 3847-7000 – Ramal: 218/207

www.miracatu.sp.gov.br

V.JC- 09.04.2024

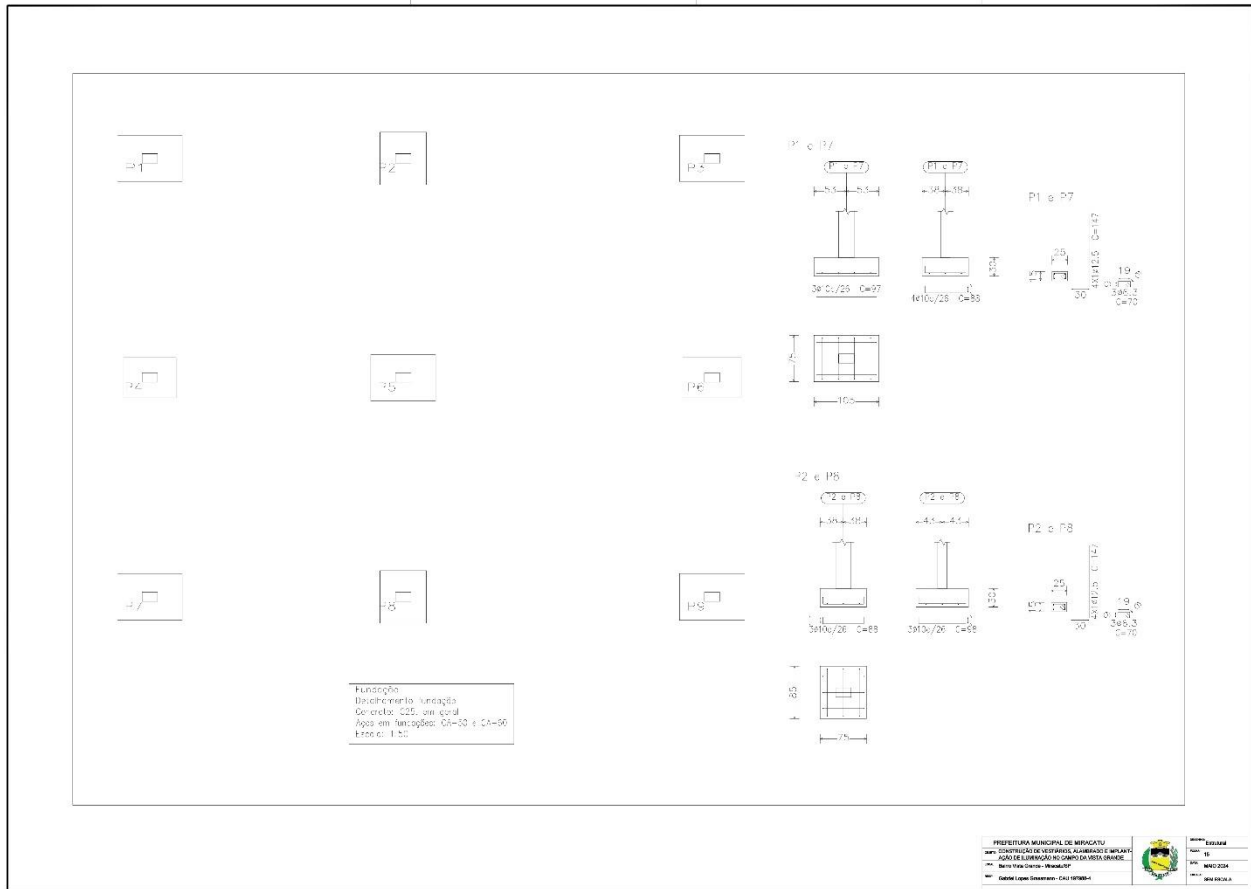



PREFEITURA MUNICIPAL DE MIRACATU

DEPARTAMENTO DE COMPRAS E PROJETOS

Av. Dona Evarista de Castro Ferreira, 360 – Centro – Miracatu/SP

CEP: 13730-000 – Tel: (13) 3847-7000 – Ramal: 218/207

www.miracatu.sp.gov.br

V.JC- 09.04.2024

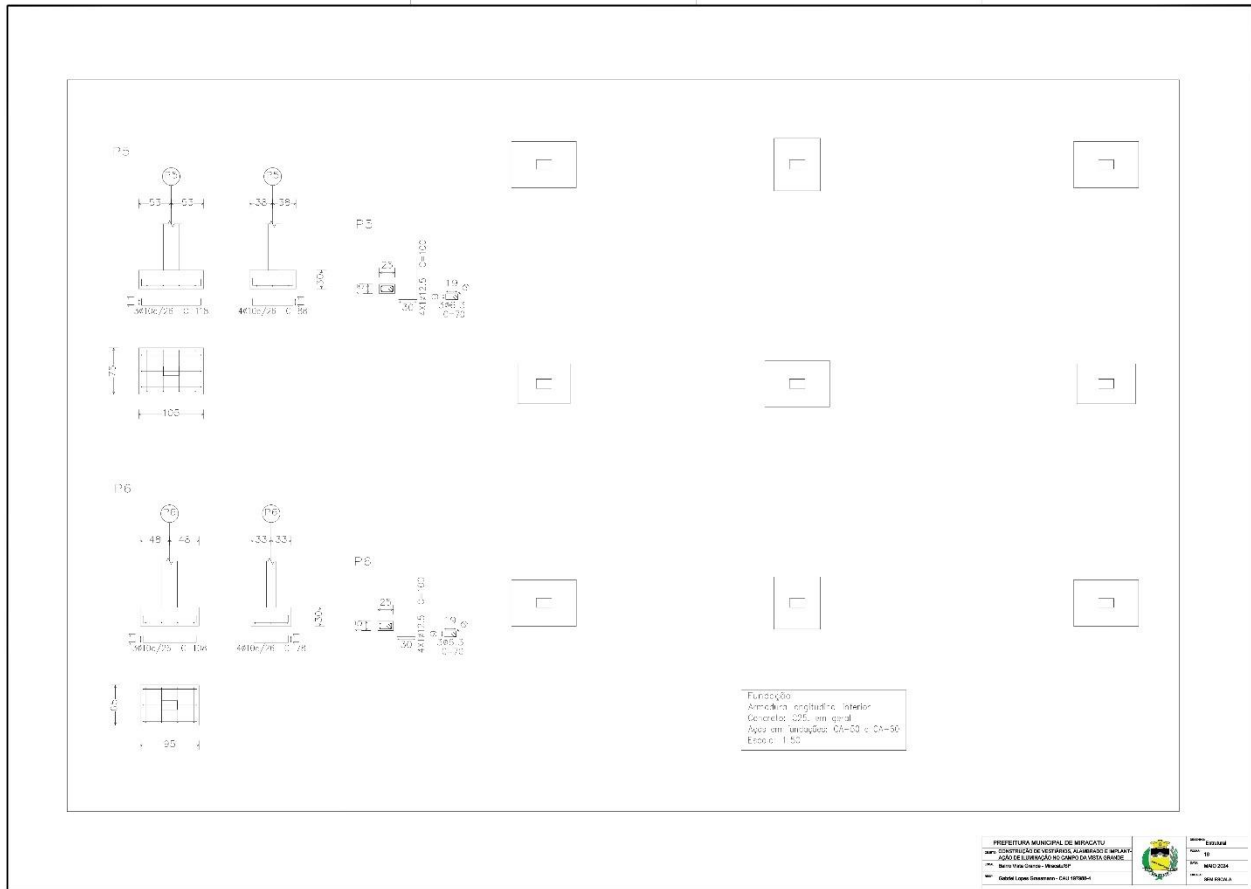



PREFEITURA MUNICIPAL DE MIRACATU

DEPARTAMENTO DE COMPRAS E PROJETOS

Av. Dona Evarista de Castro Ferreira, 360 – Centro – Miracatu/SP

CEP: 13730-000 – Tel: (13) 3847-7000 – Ramal: 218/207

www.miracatu.sp.gov.br

V.JC- 09.04.2024

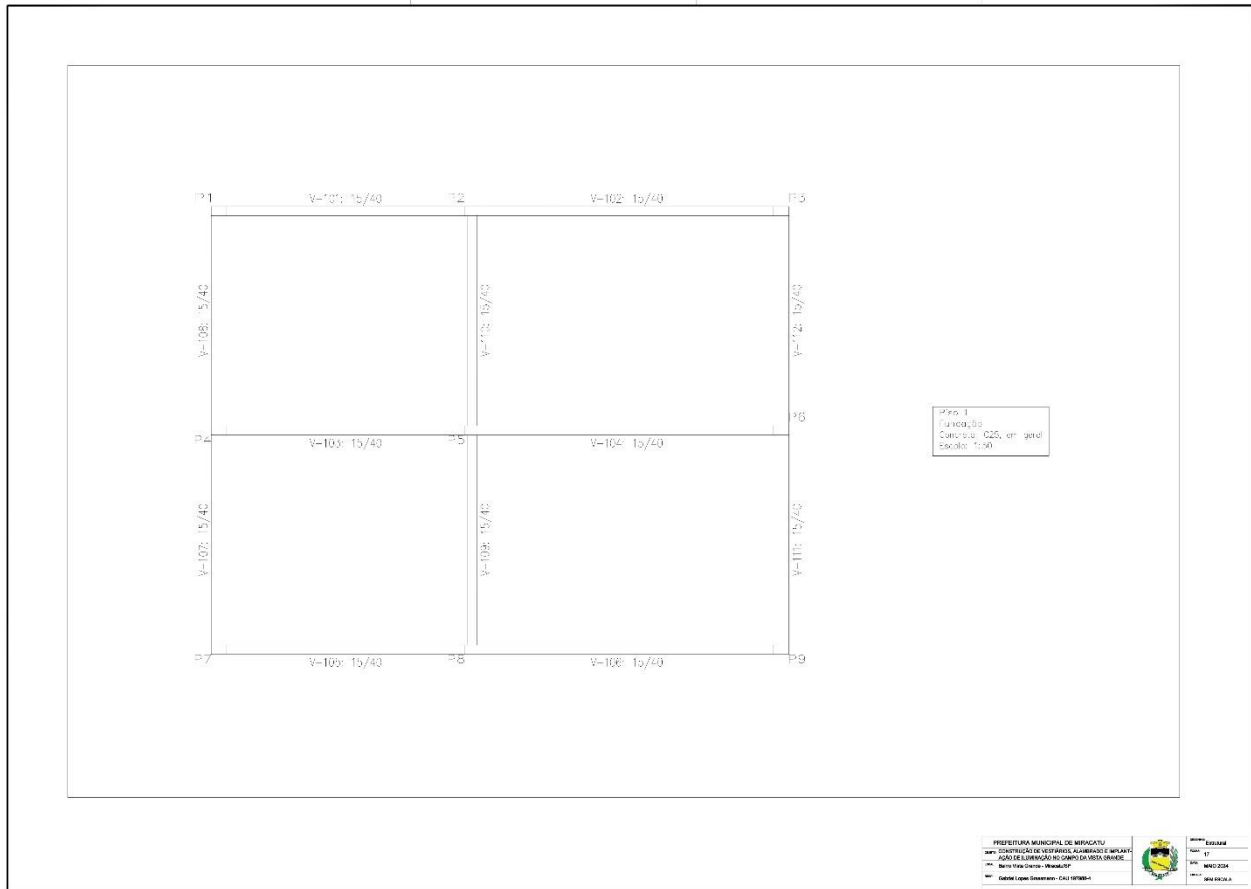

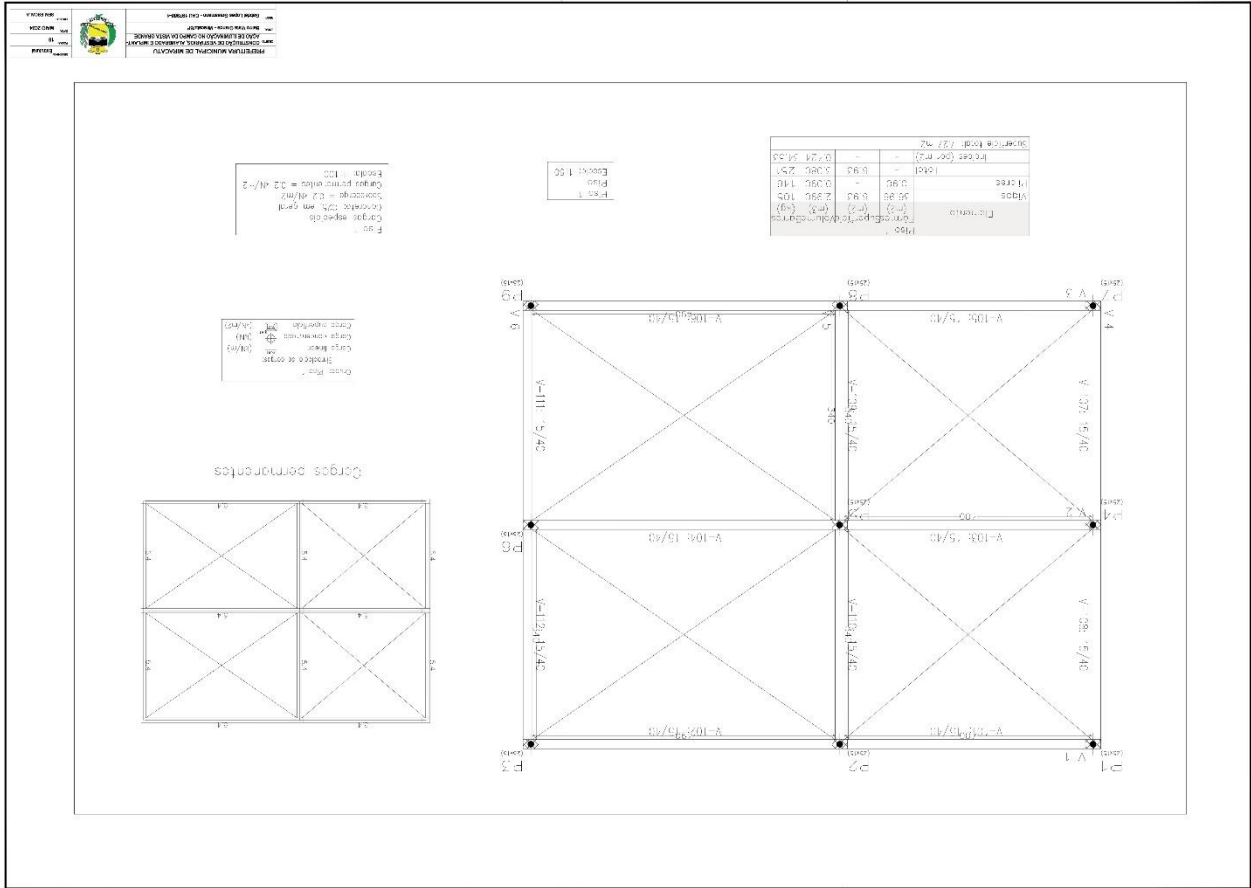



PREFEITURA MUNICIPAL DE MIRACATU

DEPARTAMENTO DE COMPRAS E PROJETOS

Av. Dona Evarista de Castro Ferreira, 360 – Centro – Miracatu/SP

CEP: 13730-000 – Tel: (13) 3847-7000 – Ramal: 218/207

www.miracatu.sp.gov.br

V.JC- 09.04.2024

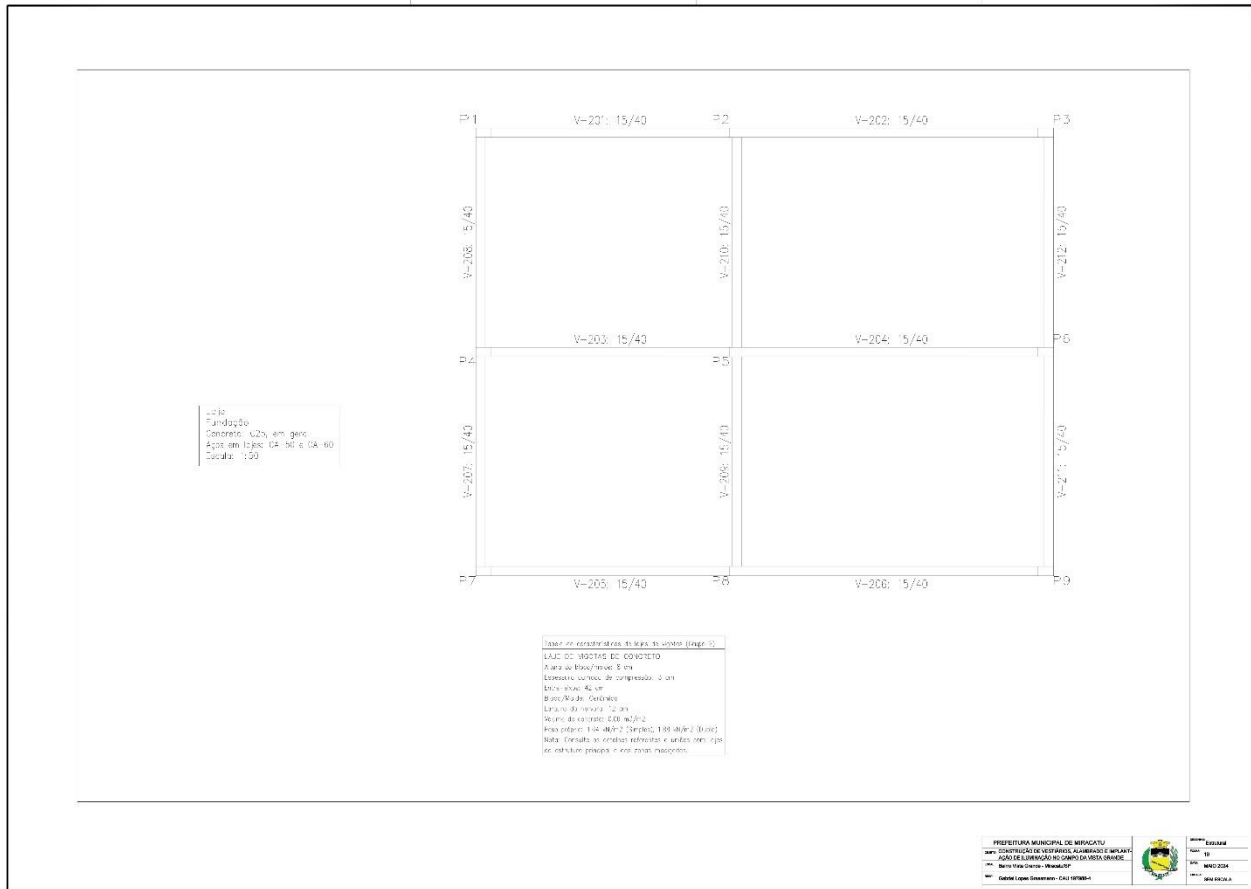



PREFEITURA MUNICIPAL DE MIRACATU

DEPARTAMENTO DE COMPRAS E PROJETOS

Av. Dona Evarista de Castro Ferreira, 360 – Centro – Miracatu/SP

CEP: 13730-000 – Tel: (13) 3847-7000 – Ramal: 218/207

www.miracatu.sp.gov.br

V.JC- 09.04.2024

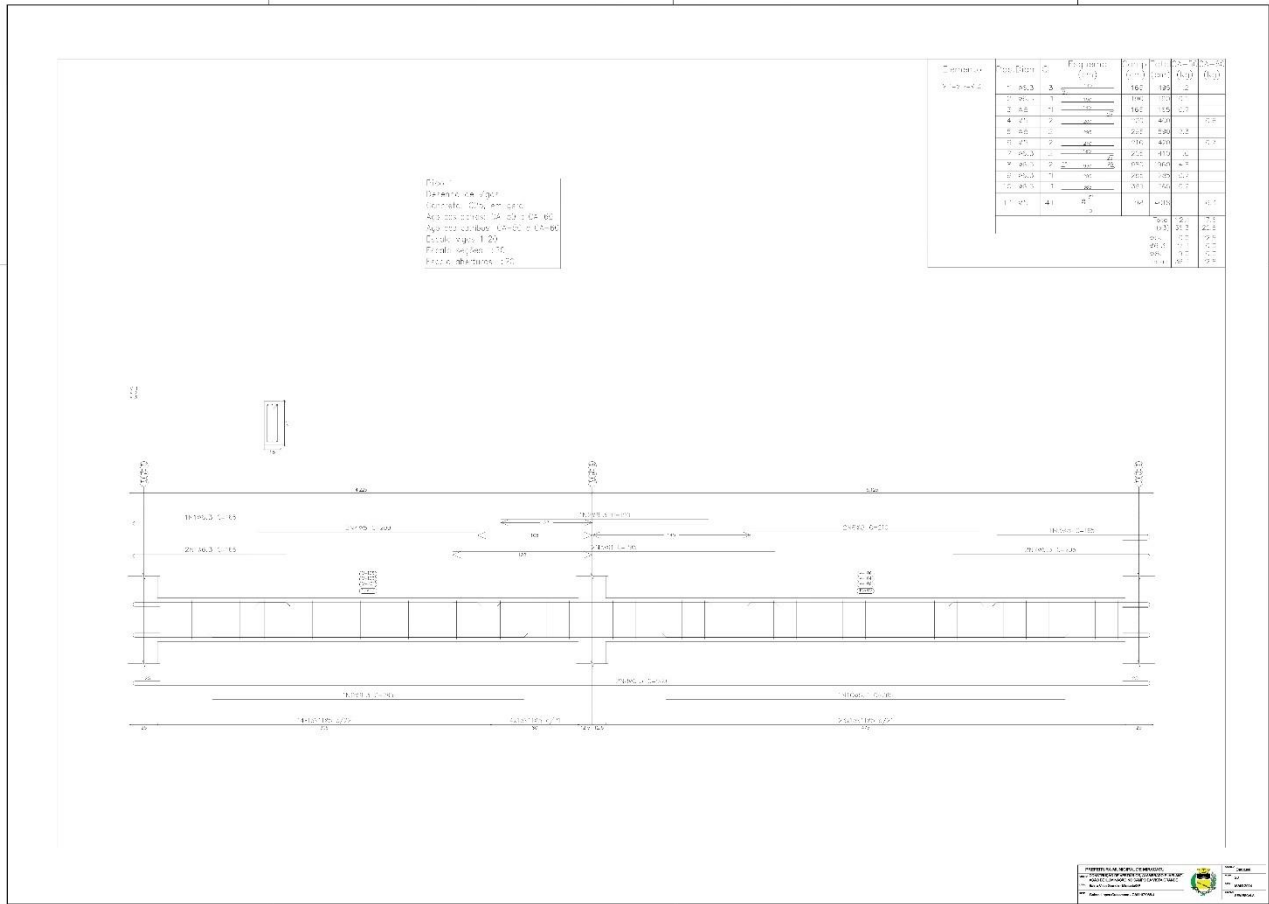

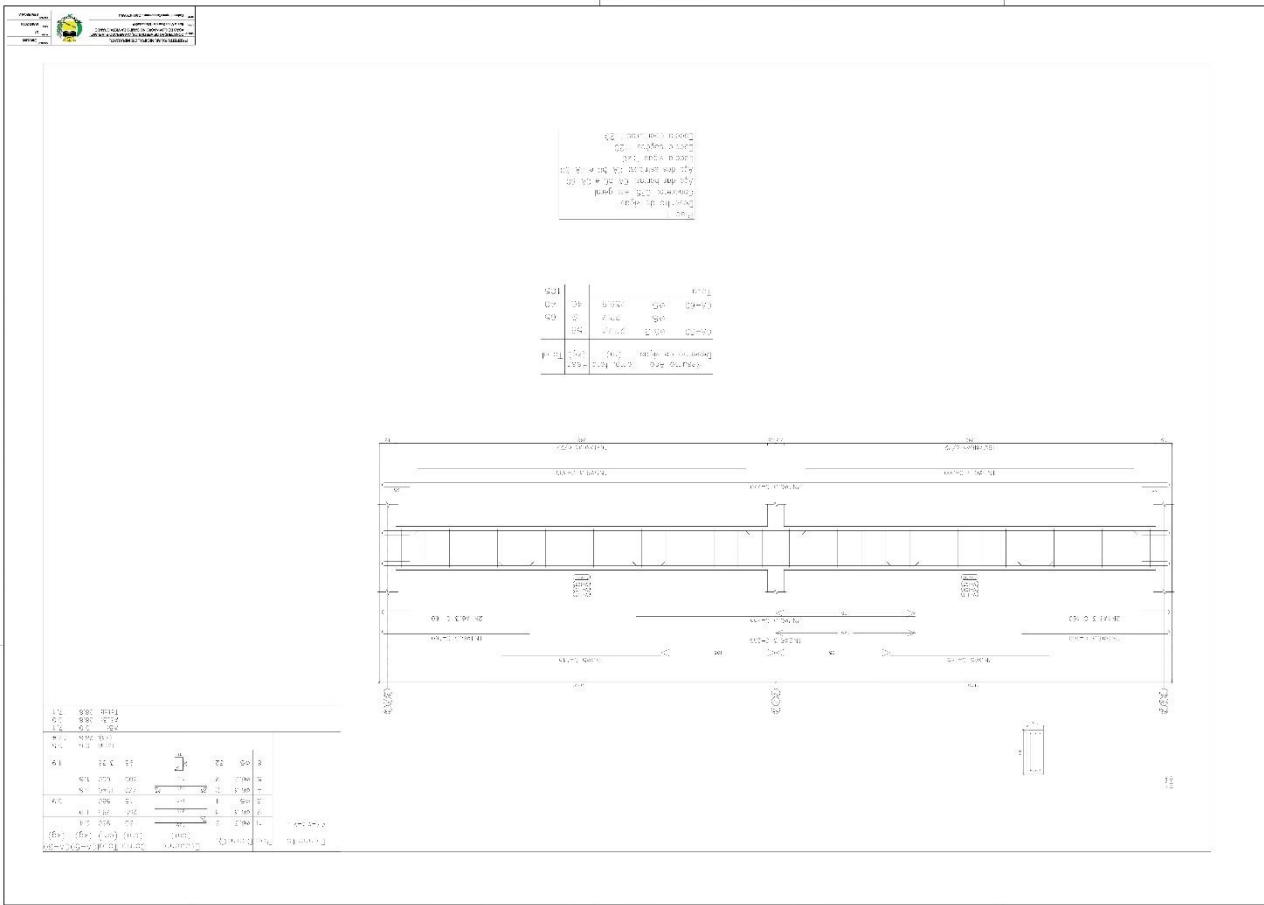



PREFEITURA MUNICIPAL DE MIRACATU

DEPARTAMENTO DE COMPRAS E PROJETOS

Av. Dona Evarista de Castro Ferreira, 360 – Centro – Miracatu/SP

CEP: 13730-000 – Tel: (13) 3847-7000 – Ramal: 218/207

www.miracatu.sp.gov.br

V.J.C- 09.04.2024

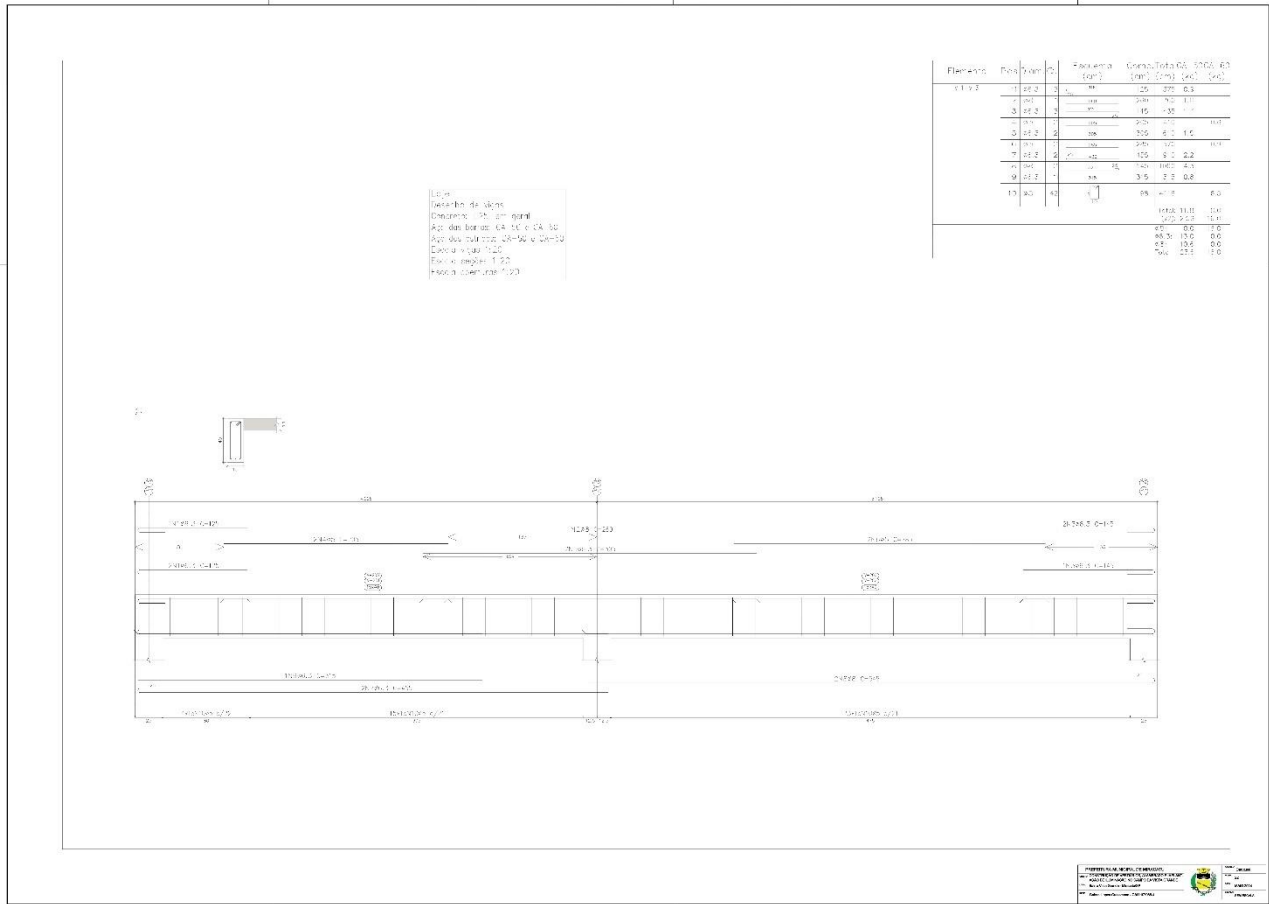



PREFEITURA MUNICIPAL DE MIRACATU

DEPARTAMENTO DE COMPRAS E PROJETOS

Av. Dona Evarista de Castro Ferreira, 360 – Centro – Miracatu/SP

CEP: 13730-000 – Tel: (13) 3847-7000 – Ramal: 218/207

www.miracatu.sp.gov.br

V.J.C- 09.04.2024

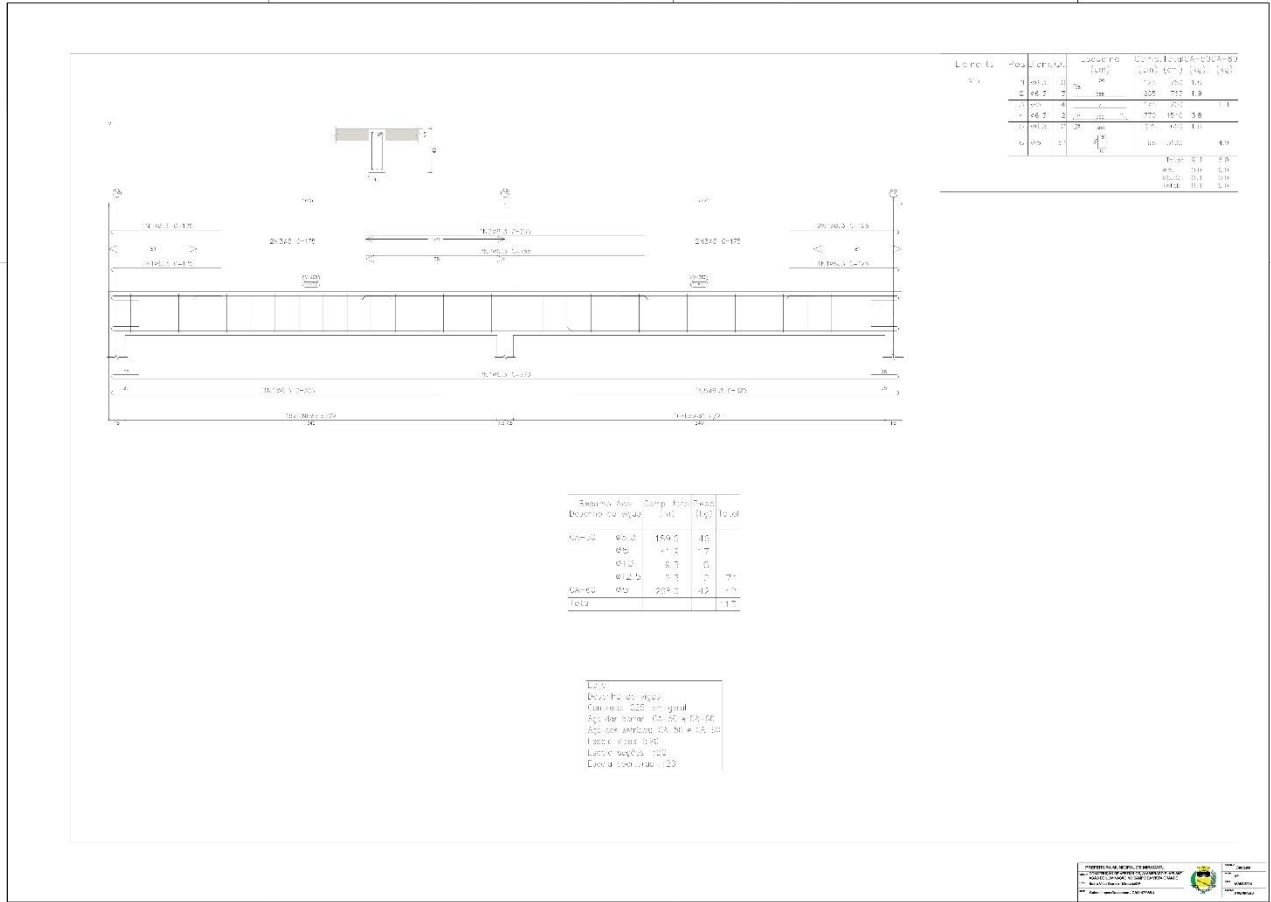



PREFEITURA MUNICIPAL DE MIRACATU
DEPARTAMENTO DE COMPRAS E PROJETOS

Av. Dona Evarista de Castro Ferreira, 360 – Centro – Miracatu/SP

CEP: 13730-000 – Tel: (13) 3847-7000 – Ramal: 218/207

www.miracatu.sp.gov.br

V.A.C - 09.04.2024

Quantidade de pilares

Acab: 153

Correia: 02% em geral

Arço com barras: 04-50 e 04-60

Arço com curvas: 04-56 e 04-80

Resumo Arço	Comp. tota	Peso	Tota
Quanta de pilares	(m)	(kg)	
04-50	96,3	153,9	36
04-60			18
04-56			173
04-80			228

PILARES		PILARES	
12mm	20	12mm	20
16mm	20	16mm	20
20mm	20	20mm	20





PREFEITURA MUNICIPAL DE MIRACATU

DEPARTAMENTO DE COMPRAS E PROJETOS

Av. Dona Evarista de Castro Ferreira, 360 – Centro – Miracatu/SP

CEP: 13730-000 – Tel: (13) 3847-7000 – Ramal: 218/207

www.miracatu.sp.gov.br

V.JC- 09.04.2024



PREFEITURA MUNICIPAL DE MIRACATU

Estado de São Paulo

Departamento de Obras e Planejamento Urbano

Av. Dona Evarista de Castro Ferreira, nº 360 – 3º Andar, Centro – 11850-000

MAPA DE LOCALIZAÇÃO

OBJETO: CONSTRUÇÃO DE VESTIÁRIOS, ALAMBRADO E IMPLANTAÇÃO DE ILUMINAÇÃO DO CAMPO DA VISTA GRANDE

LOCAL: Bairro Vista Grande – Miracatu/SP.

Campo da Vista Grande

Coordenadas: 24°20'44.3"S, 47°21'17.8"W



Figura 1 – Mapa de localização, Campo da Vista Grande – Vista Grande.

Miracatu/SP, 22 de maio de 2024.

GABRIEL LOPES GRASSMANN

Arquiteto e Urbanista

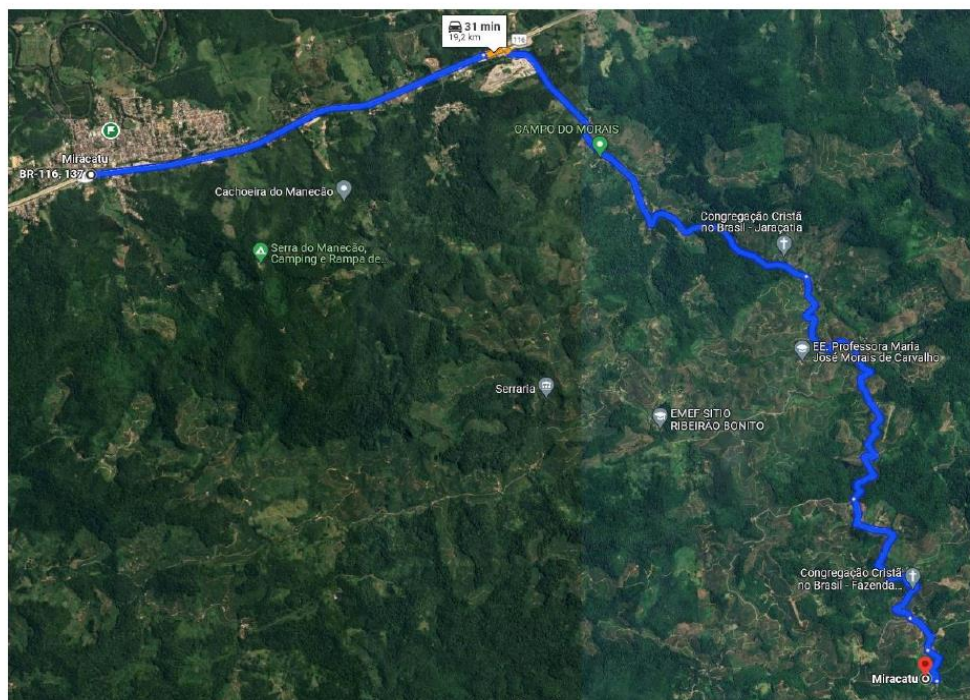
CAU SP A173572-1

1



PREFEITURA MUNICIPAL DE MIRACATU

DEPARTAMENTO DE COMPRAS E PROJETOS

Av. Dona Evarista de Castro Ferreira, 360 – Centro – Miracatu/SP

CEP: 13730-000 – Tel: (13) 3847-7000 – Ramal: 218/207

www.miracatu.sp.gov.br

V.JC- 09.04.2024

ANEXO III

PLANILHA ORÇAMENTÁRIA

CONCORRÊNCIA ELETRÔNICA Nº 17/2024

PROCESSO Nº 3.331/2024

Link dos anexos: <https://bit.ly/Anexos-CP-17-24>



PREFEITURA MUNICIPAL DE MIRACATU

DEPARTAMENTO DE COMPRAS E PROJETOS

Av. Dona Evarista de Castro Ferreira, 360 – Centro – Miracatu/SP

CEP: 13730-000 – Tel: (13) 3847-7000 – Ramal: 218/207

www.miracatu.sp.gov.br

V.JC- 09.04.2024

CAIXA

PO - PLANILHA ORÇAMENTÁRIA
Orçamento Base para Licitação - OGU

Grau de Sigilo
#PÚBLICO

Nº OPERAÇÃO 0	Nº SICONV	PROponente / TOMADOR 0 Prefeitura Municipal de Miracatu	APelido DO EMPREENDIMENTO Campo Vista Grande
LOCALIDADE SINAPI SAO PAULO	DATA BASE 02-24 (N. DE S.)	DESCRIÇÃO DO LOTE Construção de vestiários, alambrado e implantação de iluminação no campo da	MUNICÍPIO / UF Miracatu/SP
			BDI 1 24,68%
			BDI 2 15,69%
			BDI 3 0,00%

Item	Fonte	Código	Descrição	Unidade	Quantidade	Custo Unitário (sem BDI) (R\$)	BDI (%)	Preço Unitário (com BDI) (R\$)	Preço Total (R\$)
Construção de vestiários, alambrado e implantação de iluminação no campo da Vista Grande									556.586,15
1. CONSTRUÇÃO DE VEST. ALAMBRADO E IMPLT. DE ILLUMIN.									556.586,15
1.1. SERVIÇOS PRELIMINARES									37.332,07
1.1.0.1.	CDHU	02.08.020	Placa de identificação para obra	M2	6,00	891,72	BDI 1	1.111,80	6.670,80 RA
1.1.0.2.	CDHU	02.10.050	Locação para muros, cercas e alambrados	M	254,40	1,42	BDI 1	1,77	450,29 RA
1.1.0.3.	CDHU	02.10.020	Locação de obra de edificação	M2	67,79	16,73	BDI 1	20,86	1.414,10 RA
1.1.0.4.	Composição	1	ADMINISTRAÇÃO LOCAL	MES	3,00	7.698,88	BDI 1	9.598,96	28.796,88 RA
1.2. FECHAMENTO DO CAMPO									59.130,54
1.2.0.1.	SINAPI	98522	ALAMBRADO EM MOURÕES DE CONCRETO, COM TELA DE ARAME GALVANIZADO (INCLUSIVE MURETA EM CONCRETO). AF_05/2018	M	254,40	174,42	BDI 1	217,47	55.324,37 RA
1.2.0.2.	CDHU	24.02.270	Portão de 2 folhas, tubular em tela de aço galvanizado acima de 2,50 m de altura, completo	M2	3,36	908,56	BDI 1	1.132,79	3.806,17 RA
1.3. ILLUMINAÇÃO DO CAMPO									157.018,24
1.3.1. ENTRADA DE ENERGIA ELÉTRICA									4.306,74
1.3.1.1.	SINAPI	101510	ENTRADA DE ENERGIA ELÉTRICA, AÉREA, TRIFÁSICA, COM CAIXA DE EMBUTIR, CABO DE 16 MM2 E DISJUNTOR DIN 50A (NÃO INCLUSO O POSTE DE CONCRETO). AF_07/2020_IPS	UN	1,00	2.112,33	BDI 1	2.633,65	2.633,65 RA
1.3.1.2.	SINAPI	41200	POSTE DE CONCRETO ARMADO DE SECAO DUPLO T, EXTENSAO DE 10,00 M, RESISTENCIA DE 600 DAN, TIPO B	UN	1,00	1.341,91	BDI 1	1.673,09	1.673,09 RA
1.3.2. DISPOSITIVOS ELÉTRICOS PARA COMANDO DO SISTEMA DE ILLUMINAÇÃO									5.955,80
1.3.2.1.	SINAPI	101903	CONTATOR TRIPOLAR I NOMINAL 38A - FORNECIMENTO E INSTALAÇÃO. AF_10/2020	UN	2,00	450,69	BDI 1	561,92	1.123,84 RA
1.3.2.2.	CDHU	37.17.090	Dispositivo diferencial residual de 63 A x 30 mA - 4 polos	UN	1,00	342,43	BDI 1	426,94	426,94 RA
1.3.2.3.	CDHU	37.24.044	Dispositivo de proteção contra surto, 4 polos, suportabilidade <= 2,5 kV, 3F+N, Un até 240/415V, curva de ensaio 8/20µs, In=20kA/40kA - classe 2	UN	1,00	2.872,03	BDI 1	3.580,85	3.580,85 RA
1.3.2.4.	SINAPI	101893	DISJUNTOR TRIPOLAR TIPO NEMA, CORRENTE NOMINAL DE 10 ATE 50A - FORNECIMENTO E INSTALAÇÃO. AF_10/2020	UN	1,00	84,64	BDI 1	105,53	105,53 RA
1.3.2.5.	CDHU	37.06.014	Panel autotransite em chapa de aço, com proteção mínima IP 54 - sem componentes	M2	0,20	2.881,92	BDI 1	3.593,18	718,64 RA
1.3.3. MURETA PARA ACOMODAÇÃO DE DISPOSITIVOS ELÉTRICOS									766,94
1.3.3.1.	SINAPI	103319	ALVENARIA DE VEDAÇÃO DE BLOCOS VAZADOS DE CONCRETO DE 14X19X39 CM (ESPESSURA 14 CM) E ARGAMASSA DE ASSENTAMENTO COM PREPARO MANUAL. AF_12/2021	M2	1,35	106,87	BDI 1	133,25	179,89 RA
1.3.3.2.	SINAPI	87894	CHAPISCO APLICADO EM ALVENARIA (SEM PRESENÇA DE VÃOS) E ESTRUTURAS DE CONCRETO DE FACHADA, COM COLHER DE PEDREIRO. ARGAMASSA TRAÇO 1:3 COM PREPARO EM BETONEIRA 400L. AF_10/2022	M2	2,70	7,53	BDI 1	9,39	25,35 RA
1.3.3.3.	SINAPI	87794	EMBOÇO OU MASSA ÚNICA EM ARGAMASSA TRAÇO 1:2:8, PREPARO MANUAL, APLICADA MANUALMENTE EM PANOS CEÇOS DE FACHADA (SEM PRESENÇA DE VÃOS), ESPESSURA DE 25 MM. AF_09/2022	M2	2,70	46,72	BDI 1	58,25	157,28 RA

PMV0.4

1 / 8



PREFEITURA MUNICIPAL DE MIRACATU

DEPARTAMENTO DE COMPRAS E PROJETOS

Av. Dona Evarista de Castro Ferreira, 360 – Centro – Miracatu/SP

CEP: 13730-000 – Tel: (13) 3847-7000 – Ramal: 218/207

www.miracatu.sp.gov.br

V.JC- 09.04.2024

CAIXA

PO - PLANILHA ORÇAMENTÁRIA
Orçamento Base para Licitação - OGU

Grau de Sigilo
#PÚBLICO

Nº OPERAÇÃO 0	Nº SICONV	PROponente / TOMADOR 0 Prefeitura Municipal de Miracatu	APelido DO EMPREENDIMENTO Campo Vista Grande
LOCALIDADE SINAPI SAO PAULO	DATA BASE 02-24 (N.DES.)	DESCRIÇÃO DO LOTE Construção de vestiários, alambrado e implantação de iluminação no campo da	MUNICÍPIO / UF Miracatu/SP

BDI 1 24,68%	BDI 2 15,69%	BDI 3 0,00%
-----------------	-----------------	----------------

Item	Fonte	Código	Descrição	Unidade	Quantidade	Custo Unitário (sem BDI) (R\$)	BDI (%)	Preço Unitário (com BDI) (R\$)	Preço Total (R\$)	RECURSO
Construção de vestiários, alambrado e implantação de iluminação no campo da Vista Grande										
									556.586,15	
1.3.3.4.	SINAPI	95626	APLICAÇÃO MANUAL DE TINTA LÁTEX ACRÍLICA EM PAREDE EXTERNAS DE CASAS, DUAS DEMÃOS. AF. 11/2016	M2	2,70	21,51	BDI 1	26,82	72,41	RA
1.3.3.5.	CDHU	14.20.020	Cimalha em concreto com pingadeira	M	0,90	11,59	BDI 1	14,45	13,01	RA
1.3.3.6.	SINAPI	96527	ESCAVAÇÃO MANUAL PARA VIGA BALDRAME OU SAPATA CORRIDA (INCLUINDO ESCAVAÇÃO PARA COLOCAÇÃO DE FÓRMAS). AF. 01/2024	M3	0,14	131,71	BDI 1	164,22	22,99	RA
1.3.3.7.	SINAPI	96622	LASTRO COM MATERIAL GRANULAR, APLICADO EM PISOS OU LAJES SOBRE SOLO, ESPESURA DE 5 CM. AF. 01/2024	M3	0,01	181,70	BDI 1	226,54	2,27	RA
1.3.3.8.	SINAPI	96530	FABRICAÇÃO, MONTAGEM E DESMONTAGEM DE FÓRMA PARA VIGA BALDRAME, EM MADEIRA SERRADA, E=25 MM, 1 UTILIZAÇÃO. AF. 01/2024	M2	0,66	145,26	BDI 1	181,11	119,53	RA
1.3.3.9.	SINAPI	96543	ARMAÇÃO DE BLOCO UTILIZANDO AÇO CA-60 DE 5 MM - MONTAGEM. AF. 01/2024	KG	0,60	21,90	BDI 1	27,30	16,38	RA
1.3.3.10.	SINAPI	96544	ARMAÇÃO DE BLOCO UTILIZANDO AÇO CA-50 DE 6,3 MM - MONTAGEM. AF. 01/2024	KG	1,10	19,27	BDI 1	24,03	26,43	RA
1.3.3.11.	SINAPI	96546	ARMAÇÃO DE BLOCO UTILIZANDO AÇO CA-50 DE 10 MM - MONTAGEM. AF. 01/2024	KG	2,60	14,69	BDI 1	18,32	47,63	RA
1.3.3.12.	SINAPI	96555	CONCRETAGEM DE BLOCO DE CORDOAMENTO OU VIGA BALDRAME, FCK 30 MPA, COM USO DE JERICA - LANÇAMENTO, ADENSAMENTO E ACABAMENTO. AF. 01/2024	M3	0,05	660,34	BDI 1	823,31	41,17	RA
1.3.3.13.	SINAPI	98557	IMPERMEABILIZAÇÃO DE SUPERFÍCIE COM EMULSÃO ASFÁLTICA, 2 DEMÃOS. AF. 09/2023	M2	0,66	51,77	BDI 1	64,55	42,60	RA
1.3.4. INFRAESTRUTURA ELÉTRICA										
									-	10.548,11
1.3.4.1.	SINAPI	97667	ELETRODUTO FLEXÍVEL CORRUGADO, PEAD, DN 50 (1 1/2"), PARA REDE ENTERRADA DE DISTRIBUIÇÃO DE ENERGIA ELÉTRICA - FORNECIMENTO E INSTALAÇÃO. AF. 12/2021	M	213,05	10,67	BDI 1	13,30	2.833,57	RA
1.3.4.2.	SINAPI	91931	CABO DE COBRE FLEXÍVEL ISOLADO, 6 MM², ANTI-CHAMA 0,6/1,0 KV, PARA CIRCUITOS TERMINAIS - FORNECIMENTO E INSTALAÇÃO. AF. 03/2023	M	639,15	9,68	BDI 1	12,07	7.714,54	RA
1.3.5. SISTEMA DE ILUMINAÇÃO										
									-	135.440,65
1.3.5.1.	CDHU	41.10.330	Poste telefônico reto em aço SAE 1010/1020 galvanizado a fogo, altura de 10,00 m	UN	10,00	2.512,00	BDI 1	3.131,96	31.319,60	RA
1.3.5.2.	CDHU	41.12.210	Projektor LED modular, fluxo luminoso de 26294 lm, eficiência mínima de 125 l/w - 150 W/200 W	UN	60,00	994,18	BDI 1	1.239,54	74.372,40	RA
1.3.5.3.	CDHU	41.10.070	Cruzeta reforçada em ferro galvanizado para fixação de quatro luminárias	UN	10,00	812,37	BDI 1	1.012,86	10.128,60	RA
1.3.5.4.	CDHU	41.10.080	Cruzeta reforçada em ferro galvanizado para fixação de duas luminárias	UN	10,00	574,16	BDI 1	715,86	7.158,60	RA
1.3.5.5.	CDHU	38.19.210	Eletroduto de PVC corrugado flexível reforçado, diâmetro externo de 25 mm	M	80,00	18,07	BDI 1	22,53	1.802,40	RA
1.3.5.6.	SINAPI	91929	CABO DE COBRE FLEXÍVEL ISOLADO, 4 MM², ANTI-CHAMA 0,6/1,0 KV, PARA CIRCUITOS TERMINAIS - FORNECIMENTO E INSTALAÇÃO. AF. 03/2023	M	240,00	6,96	BDI 1	8,68	2.083,20	RA

PMv3.0.4

2 / 8



PREFEITURA MUNICIPAL DE MIRACATU

DEPARTAMENTO DE COMPRAS E PROJETOS

Av. Dona Evarista de Castro Ferreira, 360 – Centro – Miracatu/SP

CEP: 13730-000 – Tel: (13) 3847-7000 – Ramal: 218/207

www.miracatu.sp.gov.br

V.J.C. 09.04.2024

CAIXA

PO - PLANILHA ORÇAMENTÁRIA
Orçamento Base para Licitação - OGU

Grau de Sigilo
#PÚBLICO

Nº OPERAÇÃO 0	Nº SICONV	PROponente / TOMADOR 0 Prefeitura Municipal de Miracatu	APÉLIDO DO EMPREENDIMENTO Campo Vista Grande			
LOCALIDADE SINAPI SAO PAULO	DATA BASE 02-24 (N. DES.)	DESCRIÇÃO DO LOTE Construção de vestiários, alambrado e implantação de iluminação no campo da	MUNICÍPIO / UF Miracatu/SP	BDI 1 24,68%	BDI 2 15,69%	BDI 3 0,00%

Item	Fonte	Código	Descrição	Unidade	Quantidade	Custo Unitário (sem BDI) (R\$)	BDI (%)	Preço Unitário (com BDI) (R\$)	Preço Total (R\$)	
Construção de vestiários, alambrado e implantação de iluminação no campo da Vista Grande										
									556.586,15	
1.3.5.7.	SINAPI	97881	CAIXA ENTERRADA ELÉTRICA RETANGULAR, EM CONCRETO PRÉ-MOLDADO, FUNDO COM BRITA, DIMENSÕES INTERNAS: 0,3X0,3X0,3 M. AF. 12/2020	UN	11,00	143,54	BDI 1	178,97	1.968,67	RA
1.3.5.8.	CDHU	06.01.020	Escavação manual em solo de 1ª e 2ª categoria em campo aberto	M3	42,61	50,90	BDI 1	63,46	2.704,03	RA
1.3.5.9.	CDHU	06.11.040	Reaterro manual apiloado sem controle de compactação	M3	42,19	19,00	BDI 1	23,69	999,48	RA
1.3.5.10.	SINAPI	96985	HASTE DE ATERRAMENTO DIÂMETRO 5/8", COM 3 METROS - FORNECIMENTO E INSTALAÇÃO. AF. 09/2023	UN	11,00	102,64	BDI 1	127,97	1.407,67	RA
1.3.5.11.	CDHU	39.09.040	Conector split-bolt para cabo de 35 mm², laião, simples	UN	11,00	16,23	BDI 1	20,24	222,64	RA
1.3.5.12.	CDHU	42.05.140	Conector olhal cabo-haste de 3/4"	UN	11,00	21,56	BDI 1	26,88	295,68	RA
1.3.5.13.	SINAPI	96973	CORDOALHA DE COBRE NU 35 MM², NÃO ENTERRADA, COM ISOLADOR - FORNECIMENTO E INSTALAÇÃO. AF. 08/2023	M	11,00	71,29	BDI 1	88,88	977,68	RA
1.4.			CONSTRUÇÃO DE VESTIÁRIOS						286.403,36	
1.4.1.			FUNDAÇÃO						44.372,67	
1.4.1.1.	SINAPI	93358	ESCAVAÇÃO MANUAL DE VALA COM PROFUNDIDADE MENOR OU IGUAL A 1,30 M. AF. 02/2021	M3	6,89	111,44	BDI 1	138,94	957,30	RA
1.4.1.2.	SINAPI	96619	LASTRO DE CONCRETO MAGRO, APLICADO EM BLOCOS DE CORDOAMENTO OU SAPATAS, ESPESSURA DE 5 CM. AF. 01/2024	M2	0,94	37,62	BDI 1	46,90	44,09	RA
1.4.1.3.	Composição	3	FABRICAÇÃO, MONTAGEM E DESMONTAGEM DE FORMA PARA FUNDAÇÃO, EM MADEIRA SERRADA, E=25 MM, 1 UTILIZAÇÃO.	M2	68,66	405,73	BDI 1	505,86	34.732,35	RA
1.4.1.4.	SINAPI	104916	ARMAÇÃO DE SAPATA ISOLADA, VIGA BALDRAME E SAPATA CORRIDA UTILIZANDO AÇO CA-60 DE 5 MM - MONTAGEM. AF. 01/2024	KG	40,80	18,05	BDI 1	22,50	918,00	RA
1.4.1.5.	SINAPI	104917	ARMAÇÃO DE SAPATA ISOLADA, VIGA BALDRAME E SAPATA CORRIDA UTILIZANDO AÇO CA-50 DE 6,3 MM - MONTAGEM. AF. 01/2024	KG	60,09	16,37	BDI 1	20,41	1.226,44	RA
1.4.1.6.	SINAPI	104918	ARMAÇÃO DE SAPATA ISOLADA, VIGA BALDRAME E SAPATA CORRIDA UTILIZANDO AÇO CA-50 DE 12,5 MM - MONTAGEM. AF. 01/2024	KG	9,00	14,90	BDI 1	18,58	167,22	RA
1.4.1.7.	SINAPI	104919	ARMAÇÃO DE SAPATA ISOLADA, VIGA BALDRAME E SAPATA CORRIDA UTILIZANDO AÇO CA-50 DE 10 MM - MONTAGEM. AF. 01/2024	KG	35,02	13,14	BDI 1	16,38	573,63	RA
1.4.1.8.	SINAPI	104920	ARMAÇÃO DE BLOCO, SAPATA ISOLADA, VIGA BALDRAME E SAPATA CORRIDA UTILIZANDO AÇO CA-50 DE 12,5 MM - MONTAGEM. AF. 01/2024	KG	45,51	11,07	BDI 1	13,80	628,04	RA
1.4.1.9.	SINAPI	96556	CONCRETAGEM DE SAPATA, FCK 30 MPA, COM USO DE JERICA - LANÇAMENTO, ADENSAMENTO E ACABAMENTO. AF. 01/2024	M3	4,90	838,98	BDI 1	1.046,04	5.125,60	RA
1.4.2.			ESTRUTURA - VIGAS						16.190,59	
1.4.2.1.	SINAPI	92270	FABRICAÇÃO DE FORMA PARA VIGAS, COM MADEIRA SERRADA, E = 25 MM. AF. 09/2020	M2	36,96	202,50	BDI 1	252,48	9.331,66	RA
1.4.2.2.	SINAPI	92759	ARMAÇÃO DE PILAR OU VIGA DE ESTRUTURA CONVENCIONAL DE CONCRETO ARMADO UTILIZANDO AÇO CA-60 DE 5,0 MM - MONTAGEM. AF. 06/2022	KG	41,70	14,82	BDI 1	18,48	770,62	RA

PMV0.4

3 / 8



PREFEITURA MUNICIPAL DE MIRACATU

DEPARTAMENTO DE COMPRAS E PROJETOS

Av. Dona Evarista de Castro Ferreira, 360 – Centro – Miracatu/SP

CEP: 13730-000 – Tel: (13) 3847-7000 – Ramal: 218/207

www.miracatu.sp.gov.br

V.JC- 09.04.2024

CAIXA

PO - PLANILHA ORÇAMENTÁRIA
Orçamento Base para Licitação - OGU

Grau de Sigilo
#PUBLICO

Nº OPERAÇÃO 0	Nº SICONV	PROponente / TOMADOR 0 Prefeitura Municipal de Miracatu	APelido DO EMPREENDIMENTO Campo Vista Grande					
LOCALIDADE SINAPI SAO PAULO	DATA BASE 02-24 (N DE S.)	DESCRIÇÃO DO LOTE Construção de vestiários, alamedado e implantação de iluminação no campo da	MUNICIPIO / UF Miracatu/SP	BDI 1 24,68%	BDI 2 15,69%	BDI 3 0,00%		

Item	Fonte	Código	Descrição	Unidade	Quantidade	Custo Unitário (sem BDI) (R\$)	BDI (%)	Preço Unitário (com BDI) (R\$)	Preço Total (R\$)	
Construção de vestiários, alamedado e implantação de iluminação no campo da Vista Grande										
556.586,15										
1.4.2.3.	SINAPI	92760	ARMAÇÃO DE PILAR OU VIGA DE ESTRUTURA CONVENCIONAL DE CONCRETO ARMADO UTILIZANDO AÇO CA-50 DE 6,3 MM - MONTAGEM. AF 06/2022	KG	46,50	13,64	BDI 1	17,01	790,97	RA
1.4.2.4.	SINAPI	92761	ARMAÇÃO DE PILAR OU VIGA DE ESTRUTURA CONVENCIONAL DE CONCRETO ARMADO UTILIZANDO AÇO CA-50 DE 8,0 MM - MONTAGEM. AF 06/2022	KG	16,50	12,56	BDI 1	15,66	258,39	RA
1.4.2.5.	SINAPI	92762	ARMAÇÃO DE PILAR OU VIGA DE ESTRUTURA CONVENCIONAL DE CONCRETO ARMADO UTILIZANDO AÇO CA-50 DE 10,0 MM - MONTAGEM. AF 06/2022	KG	5,90	11,08	BDI 1	13,81	81,48	RA
1.4.2.6.	SINAPI	92763	ARMAÇÃO DE PILAR OU VIGA DE ESTRUTURA CONVENCIONAL DE CONCRETO ARMADO UTILIZANDO AÇO CA-50 DE 12,5 MM - MONTAGEM. AF 06/2022	KG	2,20	9,23	BDI 1	11,51	25,32	RA
1.4.2.7.	SINAPI	103683	CONCRETAGEM DE VIGAS E LAJES, FCK=25 MPA, PARA QUALQUER	M3	2,99	1.323,03	BDI 1	1.649,55	4.932,15	RA
1.4.3.			ESTRUTURA - PILARES						-	7.749,45
1.4.3.1.	SINAPI	92269	FABRICAÇÃO DE FÓRMA PARA PILARES E ESTRUTURAS SIMILARES, EM MADEIRA SERRADA, E=25 MM. AF 09/2020	M2	20,70	126,16	BDI 1	157,30	3.256,11	RA
1.4.3.2.	SINAPI	92760	ARMAÇÃO DE PILAR OU VIGA DE ESTRUTURA CONVENCIONAL DE CONCRETO ARMADO UTILIZANDO AÇO CA-50 DE 6,3 MM - MONTAGEM. AF 06/2022	KG	37,10	13,64	BDI 1	17,01	631,07	RA
1.4.3.3.	SINAPI	92762	ARMAÇÃO DE PILAR OU VIGA DE ESTRUTURA CONVENCIONAL DE CONCRETO ARMADO UTILIZANDO AÇO CA-50 DE 10,0 MM - MONTAGEM. AF 06/2022	KG	17,40	11,08	BDI 1	13,81	240,29	RA
1.4.3.4.	SINAPI	92763	ARMAÇÃO DE PILAR OU VIGA DE ESTRUTURA CONVENCIONAL DE CONCRETO ARMADO UTILIZANDO AÇO CA-50 DE 12,5 MM - MONTAGEM. AF 06/2022	KG	172,80	9,23	BDI 1	11,51	1.988,93	RA
1.4.3.5.	SINAPI	103683	CONCRETAGEM DE VIGAS E LAJES, FCK=25 MPA, PARA QUALQUER TIPO DE LAJE COM BALDES EM EDIFICAÇÃO DE MULTIPAVIMENTOS ATÉ 04 ANDARES - LANÇAMENTO, ADENSAMENTO E ACABAMENTO. AF 02/2022	M3	0,99	1.323,03	BDI 1	1.649,55	1.633,05	RA
1.4.4.			LAJE						-	16.936,87
1.4.4.1.	CDHU	13.02.150	Laje pré-fabricada mista vigota protendida/lajota cerâmica - LP 12 (8+4) e capa com concreto de 25 MPa	M2	67,78	200,42	BDI 1	249,88	16.936,87	RA
1.4.5.			CONTRAPISO						-	5.078,18
1.4.5.1.	SINAPI	100576	REGULARIZAÇÃO E COMPACTAÇÃO DE SUBLEITO DE SOLO PREDOMINANTEMENTE ARGILOSO. AF 11/2019	M2	67,78	2,67	BDI 1	3,33	225,71	RA
1.4.5.2.	SINAPI	97113	APLICAÇÃO DE LONA PLÁSTICA PARA EXECUÇÃO DE PAVIMENTOS DE CONCRETO. AF 04/2022	M2	67,78	1,60	BDI 1	1,99	134,88	RA
1.4.5.3.	SINAPI	97096	CONCRETAGEM DE RADIER, PISO DE CONCRETO OU LAJE SOBRE SOLO, FCK 30 MPA - LANÇAMENTO, ADENSAMENTO E ACABAMENTO. AF 09/2021	M3	6,78	558,08	BDI 1	695,81	4.717,59	RA
1.4.6.			CALÇADA EXTERNA						-	2.930,91

PMV3.0.4

4 / 8



PREFEITURA MUNICIPAL DE MIRACATU

DEPARTAMENTO DE COMPRAS E PROJETOS

Av. Dona Evarista de Castro Ferreira, 360 – Centro – Miracatu/SP

CEP: 13730-000 – Tel: (13) 3847-7000 – Ramal: 218/207

www.miracatu.sp.gov.br

V.JC- 09.04.2024

CAIXA

PO - PLANILHA ORÇAMENTÁRIA
Orçamento Base para Licitação - OGU

Grau de Sigilo
#PÚBLICO

Nº OPERAÇÃO 0	Nº SICONV	PROponente / TOMADOR 0 Prefeitura Municipal de Miracatu	APelido DO EMPREENDIMENTO Campo Vista Grande			
LOCALIDADE SINAPI SAO PAULO	DATA BASE 02-24 (N. DES.)	DESCRIÇÃO DO LOTE Construção de vestiários, alambrado e implantação de iluminação no campo da	MUNICÍPIO / UF Miracatu/SP	BDI 1 24,68%	BDI 2 15,69%	BDI 3 0,00%

Item	Fonte	Código	Descrição	Unidade	Quantidade	Custo Unitário (sem BDI) (R\$)	BDI (%)	Preço Unitário (com BDI) (R\$)	Preço Total (R\$)	RECURSO	
Construção de vestiários, alambrado e implantação de iluminação no campo da Vista Grande											
									556.586,15		
1.4.6.1.	SINAPI	94992	EXECUÇÃO DE PASSEIO (CALÇADA) OU PISO DE CONCRETO COM CONCRETO MOLDADO IN LOCO, FEITO EM OBRA, ACABAMENTO CONVENCIONAL, ESPESSURA 6 CM, ARMADO. AF. 08/2022	M2	32,66	71,98	BDI 1	89,74	2.930,91	RA	
1.4.7.										27.268,83	
ALVENARIA											
1.4.7.1.	SINAPI	103334	ALVENARIA DE VEDAÇÃO DE BLOCOS CERÂMICOS FURADOS NA HORIZONTAL DE 14X9X19 CM (ESPESSURA 14 CM, BLOCO DEITADO) E ARGAMASSA DE ASSENTAMENTO COM PREPARO EM BETONEIRA. AF. 12/2021	M2	136,59	160,12	BDI 1	199,64	27.268,83	RA	
1.4.8.										19.944,87	
COBERTURA											
1.4.8.1.	SINAPI	92540	TRAMA DE MADEIRA COMPOSTA POR RIPAS, CAIBROS E TERÇAS PARA TELHADOS DE MAIS QUE 2 ÁGUAS PARA TELHA DE ENCAIXE DE CERÂMICA OU DE CONCRETO, INCLUSO TRANSPORTE VERTICAL. AF. 07/2019	M2	83,84	105,99	BDI 1	132,15	11.079,46	RA	
1.4.8.2.	SINAPI	94219	CUMEEIRA E ESPIGÃO PARA TELHA CERÂMICA EMBOÇADA COM ARGAMASSA TRAÇO 1:2:9 (CIMENTO, CAL E AREIA) PARA TELHADOS COM MAIS DE 2 ÁGUAS, INCLUSO TRANSPORTE VERTICAL. AF. 07/2019	M	10,35	42,96	BDI 1	53,56	554,35	RA	
1.4.8.3.	SINAPI	94201	TELHAMENTO COM TELHA CERÂMICA CAPA-CANAL, TIPO COLONIAL, COM ATÉ 2 ÁGUAS, INCLUSO TRANSPORTE VERTICAL. AF. 07/2019	M2	83,84	79,51	BDI 1	99,13	8.311,06	RA	
1.4.9.										36.798,18	
ACABAMENTO DAS ALVENARIAS E LAJE											
1.4.9.1.	CDHU	17.02.020	Chapisco	M2	321,07	7,01	BDI 1	8,74	2.806,15	RA	
1.4.9.2.	CDHU	17.02.120	Emboço comum	M2	321,07	22,76	BDI 1	28,38	9.111,97	RA	
1.4.9.3.	CDHU	17.02.220	Reboco	M2	195,59	13,22	BDI 1	16,48	3.223,32	RA	
1.4.9.4.	CDHU	33.10.050	Tinta acrílica em massa, inclusive preparo	M2	195,59	32,24	BDI 1	40,20	7.862,72	RA	
1.4.9.5.	CDHU	18.11.042	Revestimento em placa cerâmica esmaltada de 20x20 cm, tipo monocolor, assentado e rejuntado com argamassa industrializada	M2	125,48	88,17	BDI 1	109,93	13.794,02	RA	
1.4.10.										15.344,90	
PISO											
1.4.10.1.	CDHU	18.06.142	Placa cerâmica esmaltada antiderrapante PEI-5 para área interna com saída para o exterior, grupo de absorção B1a, resistência química A, assentado com argamassa colante industrializada	M2	60,79	159,98	BDI 1	199,46	12.125,17	RA	
1.4.10.2.	CDHU	18.06.143	Rodapé em placa cerâmica esmaltada antiderrapante PEI-5 para área interna com saída para o exterior, grupo de absorção B1a, resistência química A, assentado com argamassa colante industrializada	M	92,40	25,53	BDI 1	31,83	2.941,09	RA	
1.4.10.3.	SINAPI	98689	SOLEIRA EM GRANITO, LARGURA 15 CM, ESPESSURA 2,0 CM. AF. 09/2020	M	1,80	124,16	BDI 1	154,80	278,64	RA	
1.4.11.										16.538,64	
ESQUADRIAS											
1.4.11.1.	SINAPI	94569	JANELA DE ALUMÍNIO TIPO MAXIMAR, COM VIDROS, BATEENTE E FERRAGENS, EXCLUSIVE ALIZAR, ACABAMENTO E CONTRAMARCO. FORNECIMENTO E INSTALAÇÃO. AF. 12/2019	M2	5,04	702,81	BDI 1	876,26	4.416,35	RA	

PMV0.4

5 / 8



PREFEITURA MUNICIPAL DE MIRACATU

DEPARTAMENTO DE COMPRAS E PROJETOS

Av. Dona Evarista de Castro Ferreira, 360 – Centro – Miracatu/SP

CEP: 13730-000 – Tel: (13) 3847-7000 – Ramal: 218/207

www.miracatu.sp.gov.br

V.JC- 09.04.2024

CAIXA

PO - PLANILHA ORÇAMENTÁRIA
Orçamento Base para Licitação - OGU

Grau de Sigilo
#PÚBLICO

Nº OPERAÇÃO 0	Nº SICONV	PROponente / TOMADOR 0 Prefeitura Municipal de Miracatu	APelido DO EMPREENDIMENTO Campo Vista Grande			
LOCALIDADE SINAPI SAO PAULO	DATA BASE 02-24 (N DE S.)	DESCRIÇÃO DO LOTE Construção de vestiários, alambrado e implantação de iluminação no campo da	MUNICÍPIO / UF Miracatu/SP	BDI 1 24,68%	BDI 2 15,69%	BDI 3 0,00%

Item	Fonte	Código	Descrição	Unidade	Quantidade	Custo Unitário (sem BDI) (R\$)	BDI (%)	Preço Unitário (com BDI) (R\$)	Preço Total (R\$)	RECURSO
Construção de vestiários, alambrado e implantação de iluminação no campo da Vista Grande										
556.586,15										
1.4.11.2.	SINAPI	91341	PORTA EM ALUMÍNIO DE ABRIR TIPO VENEZIANA COM GUARNIÇÃO, FIXAÇÃO COM PARAFUSOS - FORNECIMENTO E INSTALAÇÃO. AF_12/2019	M2	14,88	653,41	BDI 1	814,67	12.122,29	RA
1.4.12.										
ÁGUA FRIA										
1.4.12.1.	SINAPI	102608	CAIXA D'ÁGUA EM POLIETILENO, 1500 LITROS - FORNECIMENTO E INSTALAÇÃO. AF_06/2021	UN	1,00	1.024,04	BDI 1	1.276,77	1.276,77	RA
1.4.12.2.	SINAPI	89957	PONTO DE CONSUMO TERMINAL DE ÁGUA FRIA (SUBRAMAL) COM TUBULAÇÃO DE PVC, DN 25 MM, INSTALADO EM RAMAL DE ÁGUA, INCLUSIVE RASGO E CHUMBAMENTO EM ALVENARIA. AF_12/2014	UN	22,00	168,74	BDI 1	210,39	4.628,58	RA
1.4.12.3.	SINAPI	94495	REGISTRO DE GAVETA BRUTO, LATÃO, ROSCÁVEL, 1" - FORNECIMENTO E INSTALAÇÃO. AF_08/2021	UN	3,00	55,02	BDI 1	68,60	205,80	RA
1.4.12.4.	CDHU	43.10.620	Conjunto motor-bomba (centrífuga), 0,5 cv, monoestágio, Hman= 10 a 20 mca, Q= 7,5 a 1,5 m³/h	UN	1,00	2.201,79	BDI 1	2.745,19	2.745,19	RA
1.4.12.5.	CDHU	46.01.030	Tubo de PVC rígido soldável marrom, DN= 32 mm, (1"), inclusive conexões	M	100,00	39,16	BDI 1	48,82	4.882,00	RA
1.4.12.6.	COMPOSIÇÃO	45.02.200-1	ABRIGO PARA MOTO-BOMBA 60x60x30CM COM PORTA EM CHAPA DE FERRO	UN	1,00	618,90	BDI 1	771,64	771,64	RA
1.4.13.										
ESGOTO										
1.4.13.1.	SINAPI	104677	CONJUNTO DE PONTOS DE COLETA DE ESGOTO PARA BANHEIRO (RAMAL DE ESGOTO SANITÁRIO), EM PVC SÉRIE NORMAL, COM TUBOS, CONEXÕES, RALOS, CAIXAS SIFONADAS, CORTES E FIXAÇÕES EM PRÉDIO COM PRUMADA DE DESCIDA DE ESGOTO FORA DO BANHEIRO. AF_05/2023	UN	22,00	767,66	BDI 1	957,12	21.056,64	RA
1.4.13.2.	SINAPI	97974	POÇO DE INSPEÇÃO CIRCULAR PARA ESGOTO, EM CONCRETO PRÉ-MOLDADO, DIÂMETRO INTERNO = 0,60 M, PROFUNDIDADE = 0,90 M, EXCLUINDO TAMPÃO. AF_12/2020_PA	UN	2,00	517,19	BDI 1	644,83	1.289,66	RA
1.4.13.3.	SINAPI	98115	TAMPA CIRCULAR PARA ESGOTO E DRENAGEM, EM CONCRETO PRÉ-MOLDADO, DIÂMETRO INTERNO = 0,60 M E ALTURA = 0,10 M. AF_12/2020	UN	2,00	106,71	BDI 1	133,05	266,10	RA
1.4.13.4.	CDHU	49.14.010	Fossa séptica câmara única com anéis pré-moldados em concreto, diâmetro externo de 1,50 m, altura útil de 1,50 m	UN	1,00	4.225,55	BDI 1	5.268,42	5.268,42	RA
1.4.13.5.	CDHU	49.14.061	SMD1 Sumidouro - poço absorvente	M	2,00	2.251,04	BDI 1	2.806,60	5.613,20	RA
1.4.13.6.	CDHU	49.14.071	Tampão pré-moldado de concreto armado para sumidouro com diâmetro externo de 2,00 m	UN	1,00	1.010,52	BDI 1	1.259,92	1.259,92	RA
1.4.14.										
APARELHOS SANITÁRIO E EQUIPAMENTOS PARA BANHEIROS										
1.4.14.1.	SINAPI	100860	CHUVEIRO ELÉTRICO COMUM CORPO PLÁSTICO, TIPO DUCHA – FORNECIMENTO E INSTALAÇÃO. AF_01/2020	UN	6,00	109,84	BDI 1	136,95	821,70	RA
1.4.14.2.	SINAPI	100878	VASO SANITÁRIO SIFONADO COM CAIXA ACOPLADA, LOUÇA BRANCA - PADRÃO ALTO - FORNECIMENTO E INSTALAÇÃO. AF_01/2020	UN	4,00	643,28	BDI 1	802,04	3.208,16	RA
1.4.14.3.	SINAPI	100858	MICTÓRIO SIFONADO LOUÇA BRANCA - PADRÃO MÉDIO - FORNECIMENTO E INSTALAÇÃO. AF_01/2020	UN	6,00	773,54	BDI 1	964,45	5.786,70	RA

PMV0.4

6 / 8



PREFEITURA MUNICIPAL DE MIRACATU

DEPARTAMENTO DE COMPRAS E PROJETOS

Av. Dona Evarista de Castro Ferreira, 360 – Centro – Miracatu/SP

CEP: 13730-000 – Tel: (13) 3847-7000 – Ramal: 218/207

www.miracatu.sp.gov.br

V.J.C- 09.04.2024

CAIXA

PO - PLANILHA ORÇAMENTÁRIA
Orçamento Base para Licitação - OGU

Grau de Sigilo
#PÚBLICO

Nº OPERAÇÃO 0	Nº SICONV	PROponente / TOMADOR 0 Prefeitura Municipal de Miracatu	APelido DO EMPREENDIMENTO Campo Vista Grande			
LOCALIDADE SINAPI SAO PAULO	DATA BASE 02-24 (N. DES.)	DESCRIÇÃO DO LOTE Construção de vestiários, alambrado e implantação de iluminação no campo da	MUNICÍPIO / UF Miracatu/SP	BDI 1 24,68%	BDI 2 15,69%	BDI 3 0,00%

Item	Fonte	Código	Descrição	Unidade	Quantidade	Custo Unitário (sem BDI) (R\$)	BDI (%)	Preço Unitário (com BDI) (R\$)	Preço Total (R\$)	
Construção de vestiários, alambrado e implantação de iluminação no campo da Vista Grande										
									556.586,15	
1.4.14.4.	SINAPI	86901	COUBA DE EMBUTIR OVAL EM LOUÇA BRANCA, 35 X 50CM OUI EQUIVALENTE - FORNECIMENTO E INSTALAÇÃO. AF_ 01/2020	UN	6,00	149,62	BDI 1	186,55	1.119,30	RA
1.4.14.5.	SINAPI	86915	TORNEIRA CROMADA DE MESA, 1/2"OU 3/4" PARA LAVATÓRIO, PADRÃO MÉDIO - FORNECIMENTO E INSTALAÇÃO. AF_ 01/2020	UN	6,00	121,40	BDI 1	151,36	908,16	RA
1.4.14.6.	CDHU	44.02.062	Tampo bancada em granito, com frontão, espessura de 2 cm, acabamento polido	M2	2,94	868,97	BDI 1	1.083,43	3.185,28	RA
1.4.14.7.	CDHU	14.30.020	Diversóita em placas de granilite com espessura de 3 cm	M2	11,44	265,83	BDI 1	331,44	3.791,67	RA
1.4.14.8.	CDHU	35.04.020	Banco contínuo em concreto vazado	M	8,00	215,18	BDI 1	268,29	2.146,32	RA
1.4.15. INSTALAÇÕES ELÉTRICAS										
									-	7.018,06
1.4.15.1.	SINAPI	101876	QUADRO DE DISTRIBUIÇÃO DE ENERGIA EM PVC, DE EMBUTIR, SEM BARRAMENTO, PARA 6 DISJUNTORES - FORNECIMENTO E INSTALAÇÃO. AF_ 10/2020	UN	1,00	82,00	BDI 1	102,24	102,24	RA
1.4.15.2.	CDHU	37.13.600	Disjuntor termomagnético, unipolar 127/220 V, corrente de 10 A até 30 A	UN	2,00	34,65	BDI 1	43,20	86,40	RA
1.4.15.3.	CDHU	37.13.610	Disjuntor termomagnético, unipolar 127/220 V, corrente de 35 A até 50 A	UN	6,00	40,96	BDI 1	51,07	306,42	RA
1.4.15.4.	SINAPI	39467	DISPOSITIVO DPS CLASSE II, 1 POLO, TENSÃO MÁXIMA DE 175 V, CORRENTE MÁXIMA DE "45" KA (TIPO AC)	UN	1,00	82,31	BDI 1	102,62	102,62	RA
1.4.15.5.	SINAPI	104473	COMPOSIÇÃO PARAMÉTRICA DE PONTO ELÉTRICO DE ILUMINAÇÃO, COM INTERRUPTOR SIMPLES, EM EDIFÍCIO RESIDENCIAL COM ELETRODUTO EMBUTIDO EM RASGOS NAS PAREDES, INCLUSO TOMADA, ELETRODUTO, CABO, RASGO E CHUMBAMENTO (SEM LUMINÁRIA E LÂMPADA). AF_ 11/2022	UN	10,00	204,05	BDI 1	254,41	2.544,10	RA
1.4.15.6.	COMPOSIÇÃO	104475-1	COMPOSIÇÃO PARAMÉTRICA DE PONTO ELÉTRICO DE TOMADA DE USO ESPECÍFICO 2P+T (20A/250V) EM EDIFÍCIO RESIDENCIAL COM ELETRODUTO EMBUTIDO EM RASGOS NAS PAREDES, INCLUSO TOMADA, ELETRODUTO, CABO, RASGO, QUEBRA E CHUMBAMENTO	UM	6,00	222,84	BDI 1	277,84	1.667,04	RA
1.4.15.7.	SINAPI	104475	COMPOSIÇÃO PARAMÉTRICA DE PONTO ELÉTRICO DE TOMADA DE USO GERAL 2P+T (10A/250V) EM EDIFÍCIO RESIDENCIAL COM ELETRODUTO EMBUTIDO EM RASGOS NAS PAREDES, INCLUSO TOMADA, ELETRODUTO, CABO, RASGO, QUEBRA E CHUMBAMENTO. AF_ 11/2022	UN	8,00	170,86	BDI 1	213,03	1.704,24	RA
1.4.15.8.	SINAPI	103782	LUMINÁRIA TIPO PLAFON CIRCULAR, DE SOBREPOR, COM LED DE 12/13 W - FORNECIMENTO E INSTALAÇÃO. AF_ 03/2022	UN	10,00	40,50	BDI 1	50,50	505,00	RA
1.5. ARQUIBANCADA										
									-	16.701,94
1.5.0.1.	SINAPI	89453	ALVENARIA DE BLOCOS DE CONCRETO ESTRUTURAL 14X19X39 CM (ESPESURA 14 CM), FBK = 4,5 MPA, UTILIZANDO PALHETA. AF_ 10/2022	M2	30,00	90,92	BDI 1	113,36	3.400,80	RA
1.5.0.2.	SINAPI	90278	GRATE FGK-15 MPA, TRACO 1.0,04 2.2 2.5 (EM MASSA SECA DE CIMENTO/AREIA GROSSA/BRITA 0) - PREPARO MECÂNICO COM BETONEIRA 400 L. AF_ 09/2021	M3	0,50	438,76	BDI 1	547,05	273,53	RA
1.5.0.3.	COMPOSIÇÃO	899961	ARMAÇÃO PARA ALVENARIA ESTRUTURAL, DIÂMETRO DE 4,2 MM	KG	3,26	10,64	BDI 1	13,27	43,26	RA
1.5.0.4.	COMPOSIÇÃO	899962	ARMAÇÃO PARA ALVENARIA ESTRUTURAL, DIÂMETRO DE 6,3 M	KG	7,42	11,49	BDI 1	14,33	106,33	RA

PMv3.0.4

7 / 8



PREFEITURA MUNICIPAL DE MIRACATU

DEPARTAMENTO DE COMPRAS E PROJETOS

Av. Dona Evarista de Castro Ferreira, 360 – Centro – Miracatu/SP

CEP: 13730-000 – Tel: (13) 3847-7000 – Ramal: 218/207

www.miracatu.sp.gov.br

V.JC- 09.04.2024

CAIXA

PO - PLANILHA ORÇAMENTÁRIA
Orçamento Base para Licitação - OGU

Grau de Sigilo
#PÚBLICO

Nº OPERAÇÃO 0	Nº SICONV	PROponente / TOMADOR 0 Prefeitura Municipal de Miracatu	APelido DO EMPREENDIMENTO Campo Vista Grande					
LOCALIDADE SINAPI SAO PAULO	DATA BASE 02-24 (N DE S.)	DESCRIÇÃO DO LOTE Construção de vestiários, alambrado e implantação de iluminação no campo da	MUNICÍPIO / UF Miracatu/SP	BDI 1 24,68%	BDI 2 15,69%	BDI 3 0,00%		

Item	Fonte	Código	Descrição	Unidade	Quantidade	Custo Unitário (sem BDI) (R\$)	BDI (%)	Preço Unitário (com BDI) (R\$)	Preço Total (R\$)	RECURSO
Construção de vestiários, alambrado e implantação de iluminação no campo da Vista Grande										
1.5.0.5.	COMPOSIÇÃO	899963	ARMADURA PARA ALVENARIA ESTRUTURAL - DIÂMETRO DE 8 M	KG	5,91	11,27	BDI 1	14,05	83,04	RA
1.5.0.6.	SINAPI	103675	CONCRETAGEM DE VIGAS E LAJES - FCK=25 MPA, PARA LAJES MACIÇAS OU NERVURADAS COM USO DE BOMBA - LANÇAMENTO, ADENSAMENTO E ACABAMENTO. AF_02/2022_PS	M3	3,60	590,12	BDI 1	735,76	2.648,74	RA
1.5.0.7.	SINAPI	87893	CHAPISCO APLICADO EM ALVENARIA (SEM PRESENÇA DE VÃOS) E ESTRUTURAS DE CONCRETO DE FACHADA, COM COLHER DE PEDREIRO. ARGAMASSA TRAÇO 1:3 COM PREPARO MANUAL. AF_10/2022	M2	90,00	8,22	BDI 1	10,25	922,50	RA
1.5.0.8.	CDHU	17.02.140	Emboço desempenado com espuma de poliéster	M2	90,00	27,72	BDI 1	34,56	3.110,40	RA
1.5.0.9.	SINAPI	101174	ESTACA BROCA DE CONCRETO, DIÂMETRO DE 26CM, ESCAVAÇÃO MANUAL COM TRADO CONCHA, COM ARMADURA DE ARRANQUE. AF_05/2020	M	54,00	90,80	BDI 1	113,21	6.113,34	RA

Encargos sociais: Para elaboração deste orçamento, foram utilizados os encargos sociais do SINAPI para a Unidade da Federação indicada.

Observações:

Foi considerado arredondamento de duas casas decimais para Quantidade; Custo Unitário; BDI; Preço Unitário; Preço Total.

Símbolos da Composição do Investimento: RA - Rateio proporcional entre Repasse e Contrapartida; RP - 100% Repasse; CP - 100% Contrapartida; OU - 100% Outros.

Miracatu/SP

Local

quarta-feira, 22 de maio de 2024

Data

Responsável Técnico

Nome: Gabriel Lopes Grassmann

CREA/CAU: A173572-1

ART/RRT: 0



PREFEITURA MUNICIPAL DE MIRACATU

DEPARTAMENTO DE COMPRAS E PROJETOS

Av. Dona Evarista de Castro Ferreira, 360 – Centro – Miracatu/SP

CEP: 13730-000 – Tel: (13) 3847-7000 – Ramal: 218/207

www.miracatu.sp.gov.br

V.JC- 09.04.2024

CAIXA

Quadro de Composição do BDI

Grau de Sigilo

#PUBLICO

Nº OPERAÇÃO 0	Nº SICONV 0	PROPONENTE / TOMADOR Prefeitura Municipal de Miracatu
------------------	----------------	--

APELIDO DO EMPREENDIMENTO / DESCRIÇÃO DO LOTE
Campo Vista Grande / Construção de vestiários, alambrado e implantação de iluminação no campo da Vista Grande

Conforme legislação tributária municipal, definir estimativa de percentual da base de cálculo para o ISS:	100,00%
Sobre a base de cálculo, definir a respectiva alíquota do ISS (entre 2% e 5%):	4,00%

BDI 1

TIPO DE OBRA
Construção e Reforma de Edifícios

Itens	Siglas	% Adotado
Administração Central	AC	3,00%
Seguro e Garantia	SG	0,80%
Risco	R	1,27%
Despesas Financeiras	DF	1,00%
Lucro	L	8,50%
Tributos (impostos COFINS 3%, e PIS 0,65%)	CP	3,65%
Tributos (ISS, variável de acordo com o município)	ISS	4,00%
Tributos (Contribuição Previdenciária sobre a Receita Bruta - 0% ou 4,5% - Desoneração)	CPRB	0,00%
BDI SEM desoneração (Fórmula Acórdão TCU)	BDI PAD	24,68%

Os valores de BDI foram calculados com o emprego da fórmula:

$$BDI = \frac{(1+AC + S + R + G) * (1 + DF) * (1+L)}{(1-CP-ISS-CRPB)} - 1$$

Declaro para os devidos fins que, conforme legislação tributária municipal, a base de cálculo deste tipo de obra corresponde à 100%, com a respectiva alíquota de 4%.

Declaro para os devidos fins que o regime de Contribuição Previdenciária sobre a Receita Bruta adotado para elaboração do orçamento foi SEM Desoneração, e que esta é a alternativa mais adequada para a Administração Pública.

Observações:

Miracatu/SP
Local

quarta-feira, 22 de maio de 2024
Data

Responsável Técnico
Nome: Gabriel Lopes Grassmann
CREA/CAU: A173572-1
ART/RRT: 0

PMV3.0.4

1 / 2



PREFEITURA MUNICIPAL DE MIRACATU

DEPARTAMENTO DE COMPRAS E PROJETOS

Av. Dona Evarista de Castro Ferreira, 360 – Centro – Miracatu/SP

CEP: 13730-000 – Tel: (13) 3847-7000 – Ramal: 218/207

www.miracatu.sp.gov.br

V.JC- 09.04.2024

CAIXA

Quadro de Composição do BDI

Grau de Sigilo

#PUBLICO

Nº OPERAÇÃO 0	Nº SICONV 0	PROPONENTE / TOMADOR Prefeitura Municipal de Miracatu
------------------	----------------	--

APELIDO DO EMPREENDIMENTO / DESCRIÇÃO DO LOTE
Campo Vista Grande / Construção de vestiários, alambrado e implantação de iluminação no campo da Vista Grande

Conforme legislação tributária municipal, definir estimativa de percentual da base de cálculo para o ISS:	100,00%
Sobre a base de cálculo, definir a respectiva alíquota do ISS (entre 2% e 5%):	4,00%

BDI 2

TIPO DE OBRA
Fornecimento de Materiais e Equipamentos (aquisição indireta - em conjunto com licitação de obras)

Itens	Siglas	% Adotado
Administração Central	AC	1,50%
Seguro e Garantia	SG	0,30%
Risco	R	0,56%
Despesas Financeiras	DF	0,85%
Lucro	L	3,50%
Tributos (impostos COFINS 3%, e PIS 0,65%)	CP	3,65%
Tributos (ISS, variável de acordo com o município)	ISS	4,00%
Tributos (Contribuição Previdenciária sobre a Receita Bruta - 0% ou 4,5% - Desoneração)	CPRB	0,00%
BDI SEM desoneração (Fórmula Acórdão TCU)	BDI PAD	15,69%

Os valores de BDI foram calculados com o emprego da fórmula:

$$BDI = \frac{(1+AC + S + R + G) * (1 + DF) * (1+L)}{(1-CP-ISS-CRPB)} - 1$$

Declaro para os devidos fins que, conforme legislação tributária municipal, a base de cálculo deste tipo de obra corresponde à 100%, com a respectiva alíquota de 4%.

Declaro para os devidos fins que o regime de Contribuição Previdenciária sobre a Receita Bruta adotado para elaboração do orçamento foi SEM Desoneração, e que esta é a alternativa mais adequada para a Administração Pública.

Observações:

Miracatu/SP
Local

quarta-feira, 22 de maio de 2024
Data

Responsável Técnico
Nome: Gabriel Lopes Grassmann
CREA/CAU: A173572-1
ART/RRT: 0

PMV3.0.4

2 / 2



PREFEITURA MUNICIPAL DE MIRACATU

DEPARTAMENTO DE COMPRAS E PROJETOS

Av. Dona Evarista de Castro Ferreira, 360 – Centro – Miracatu/SP

CEP: 13730-000 – Tel: (13) 3847-7000 – Ramal: 218/207

www.miracatu.sp.gov.br

V.JC- 09.04.2024

CAIXA

COMPOSIÇÕES

COMPOSIÇÃO	FONTE	CÓDIGO	DESCRIÇÃO	UNIDADE	COEFC.	CUSTO UNIT DESONERADO	CUSTO UNIT NÃO DESONER.
		1	ADMINISTRAÇÃO LOCAL	MES		0,00	7.698,88
SINAPI		90777	ENGENHEIRO CIVIL DE OBRA JUNIOR COM ENCARGOS COMPLEMENTARES	H	32	0,00	121,69
SINAPI		90776	ENCARREGADO GERAL COM ENCARGOS COMPLEMENTARES	H	80	0,00	47,56
						0,00	0,00
						0,00	0,00
COMPOSIÇÃO	45.02.200-1		ABRIGO PARA MOTO-BOMBA 60x60x30CM COM PORTA EM CHAPA DE FERRO	UN		0,00	618,90
CDHU-I	B.01.000.010	111	Carpinteiro	H	1,38	0,00	10,86
CDHU-I	B.01.000.010	112	Ajudante de carpinteiro	H	1,38	0,00	8,92
CDHU-I	B.01.000.010	121	Ferreiro/armador	H	0,17	0,00	10,86
CDHU-I	B.01.000.010	122	Ajudante de ferreiro	H	0,17	0,00	8,92
CDHU-I	B.01.000.010	139	Pedreiro	H	5,04	0,00	10,86
CDHU-I	B.01.000.010	140	Pintor	H	1,57	0,00	13,01
CDHU-I	B.01.000.010	141	Ajudante de pintor	H	0,65	0,00	8,92
CDHU-I	B.01.000.010	146	Servente	H	6,98	0,00	8,92
CDHU-I	B.02.000.020	508	Cimento CPH-E-32 (sacos de 50 kg)	KG	26,75	0,00	0,60
CDHU-I	B.03.000.020	505	Cal hidratada (saco de 20 kg)	KG	13,87	0,00	0,89
CDHU-I	B.03.000.038	003	Cai para pintura (saco de 8 kg)	KG	1,32	0,00	1,89
CDHU-I	B.04.000.020	503	Areia média lavada (a granel caçamba fechada)	M3	0,12	0,00	157,47
CDHU-I	B.05.000.020	518	Pedra britada nº médios 1.2.3 e 4 (a granel)	M3	0,018	0,00	137,77
CDHU-I	B.06.000.021	538	Aço CA-60-B SMD bitolas	KG	1,94	0,00	6,99
CDHU-I	B.07.000.069	552	Fita teflon de 18 mm	M	1,51	0,00	0,18
CDHU-I	D.02.000.021	021	Tábua cedrinho 25 mm x 300 mm de 3ª	M2	0,069	0,00	105,18
CDHU-I	D.03.000.021	032	Chapa compensada cola PVA resinada de 12mm (2,20 x 1,10)m	M2	0,227	0,00	27,99
CDHU-I	E.02.000.026	760	Prego diversas bitolas (referência 18 x 27)	KG	0,138	0,00	11,15
CDHU-I	E.02.000.027	010	Arame recozido nº 18 BWG	KG	0,03	0,00	13,36
CDHU-I	G.01.000.022	515	Tijolo comum maciço	UN	61	0,00	0,54
CDHU-I	H.03.000.031	222	Porta em chapa nº 14 com batente	M2	0,36	0,00	878,26
CDHU-I	J.01.000.038	012	Lixa para ferro e metais Norton N° 80, ou equivalente tinta esmalte premium, base água, brilhante/acetinado, varias cores, pintura interna/externa, rev. Coralit Zero da Coral, Futura Premium, Suvinil Premium, Metalatex Eco, Sherwin Williams, ou equivalente	UN	0,36	0,00	3,11
CDHU-I	J.02.000.028	058		L	0,18	0,00	36,31
CDHU-I	J.02.000.038	028	Zarcão, ref. Zarcoral fabricação Coral - Zarcão Internacional ou equivalente	L	0,15	0,00	44,80
COMPOSIÇÃO	3		FABRICAÇÃO, MONTAGEM E DESMONTAGEM DE FORMA PARA FUNDAÇÃO, EM MADEIRA SERRADA, E=25 MM, 1 UTILIZAÇÃO.	M2		0,00	405,73
SINAPI-I		2692	DESMOLDANTE PROTETOR PARA FORMAS DE MADEIRA, DE BASE OLEOSA EMULSIONADA EM AGUA	L	0,017	0,00	6,83
SINAPI-I		4517	SARRAFO *2,5 X 7,5* CM EM PINUS, MISTA OU EQUIVALENTE DA REGIAO - BRUTA	M	17,105	0,00	2,63
SINAPI-I		5073	PREGO DE AÇO POLIDO COM CABECA 17 X 24 (2 1/4 X 1 1/2)	KG	0,176	0,00	14,93
SINAPI-I		5074	PREGO DE AÇO POLIDO COM CABECA 15 X 18 (1 1/2 X 1 3/8)	KG	0,059	0,00	16,41
SINAPI-I		6189	TABUA NAO APARELHADA *2,5 X 30* CM, EM MACARANDUBA/MASSARANDUBA, ANGELIM OU EQUIVALENTE DA REGIAO - BRUTA	M	4,74	0,00	33,68
SINAPI-I		40304	PREGO DE AÇO POLIDO COM CABECA DUPLA 17 X 27 (2 1/2 X 1 1/2)	KG	0,01	0,00	18,08
SINAPI		88239	AJUDANTE DE CARPINTEIRO COM ENCARGOS COMPLEMENTARES	H	1,407	0,00	30,24
SINAPI		88262	CARPINTEIRO DE FORMAS COM ENCARGOS COMPLEMENTARES	H	4,371	0,00	32,17
SINAPI		91692	SERRA CIRCULAR DE BANCADA COM MOTOR ELETRICO POTENCIA DE 5HP, COM COIFA PARA DISCO 10" - CHP DIURNO. AF_08/2015	CHP	0,295	0,00	32,46
SINAPI		91693	SERRA CIRCULAR DE BANCADA COM MOTOR ELETRICO POTENCIA DE 5HP, COM COIFA PARA DISCO 10" - CHI DIURNO. AF_08/2015	CHI	0,144	0,00	31,40
COMPOSIÇÃO	899961		ARMAÇÃO PARA ALVENARIA ESTRUTURAL; DIÂMETRO DE 4.2 MM	KG		0,00	10,64
SINAPI-I		43059	ACO CA-60, 4,2 MM, OU 5,0 MM, OU 6,0 MM, OU 7,0 MM, VERGALHAO	KG	1	0,00	7,42
SINAPI		88238	AJUDANTE DE ARMADOR COM ENCARGOS COMPLEMENTARES	H	0,041	0,00	30,30
SINAPI		88245	ARMADOR COM ENCARGOS COMPLEMENTARES	H	0,0615	0,00	32,31
						0,00	0,00
COMPOSIÇÃO	899962		ARMAÇÃO PARA ALVENARIA ESTRUTURAL; DIÂMETRO DE 6.3 MM	KG		0,00	11,49
SINAPI-I		32	ACO CA-50, 6,3 MM, VERGALHAO	KG	1	0,00	8,27
SINAPI		88238	AJUDANTE DE ARMADOR COM ENCARGOS COMPLEMENTARES	H	0,041	0,00	30,30
SINAPI		88245	ARMADOR COM ENCARGOS COMPLEMENTARES	H	0,0615	0,00	32,31
						0,00	0,00
COMPOSIÇÃO	899963		ARMAÇÃO PARA ALVENARIA ESTRUTURAL; DIÂMETRO DE 8 M	KG		0,00	11,27
SINAPI-I		33	ACO CA-50, 8,0 MM, VERGALHAO	KG	1	0,00	8,32
SINAPI		88238	AJUDANTE DE ARMADOR COM ENCARGOS COMPLEMENTARES	H	0,036545	0,00	30,30
SINAPI		88245	ARMADOR COM ENCARGOS COMPLEMENTARES	H	0,057322	0,00	32,31
						0,00	0,00



PREFEITURA MUNICIPAL DE MIRACATU

DEPARTAMENTO DE COMPRAS E PROJETOS

Av. Dona Evarista de Castro Ferreira, 360 – Centro – Miracatu/SP

CEP: 13730-000 – Tel: (13) 3847-7000 – Ramal: 218/207

www.miracatu.sp.gov.br

V.JC- 09.04.2024

FUNTE	CÓDIGO	DESCRIÇÃO	UNIDADE	COEFIC.	DESONERADO	NÃO DESONER.
COMPOSIÇÃO	104475-1	COMPOSIÇÃO PARAMÉTRICA DE PONTO ELÉTRICO DE TOMADA DE USO ESPECÍFICO 2P+T (20A/250V) EM EDIFÍCIO RESIDENCIAL COM ELETRODUTO EMBUTIDO EM RASGOS NAS PAREDES, INCLUSO TOMADA, ELETRODUTO, CABO, RASGO, QUEBRA E CHUMBAMENTO	UN		0,00	222,84
SINAPI	90447	RASGO LINEAR MANUAL EM ALVENARIA, PARA ELETRODUTOS, DIÂMETROS MENORES OU IGUAIS A 40 MM. AF_09/2023	M	1,9357	0,00	11,74
SINAPI	90456	QUEBRA EM ALVENARIA PARA INSTALAÇÃO DE CAIXA DE TOMADA (4X4 OU 4X2). AF_09/2023	UN	1	0,00	7,77
SINAPI	90466	CHUMBAMENTO LINEAR EM ALVENARIA PARA RAMAIS/DISTRIBUIÇÃO DE INSTALAÇÕES	M	1,9357	0,00	18,65
SINAPI	91845	HIDRÁULICAS COM DIÂMETROS MENORES OU IGUAIS A 40 MM. AF_09/2023	M	1,38	0,00	9,02
SINAPI	91855	ELETRODUTO FLEXÍVEL CORRUGADO REFORÇADO, PVC, DN 25 MM (3/4"). PARA CIRCUITOS TERMINAIS, INSTALADO EM LAJE - FORNECIMENTO E INSTALAÇÃO. AF_03/2023	M	1,9357	0,00	13,24
SINAPI	91926	ELETRODUTO FLEXÍVEL CORRUGADO REFORÇADO, PVC, DN 25 MM (3/4"). PARA CIRCUITOS TERMINAIS, INSTALADO EM PAREDE - FORNECIMENTO E INSTALAÇÃO. AF_03/2023	M	10,6357	0,00	4,39
SINAPI	91940	CABO DE COBRE FLEXÍVEL ISOLADO, 2,5 MM², ANTI-CHAMA 450/750 V, PARA CIRCUITOS TERMINAIS - FORNECIMENTO E INSTALAÇÃO. AF_03/2023	UN	1	0,00	23,83
SINAPI	91997	CAIXA RETANGULAR 4" X 2" MÉDIA (1,30 M DO PISO), PVC, INSTALADA EM PAREDE - FORNECIMENTO E INSTALAÇÃO. AF_03/2023	UN	1	0,00	47,67

Data: 22/05/2025

Responsável Técnico: Gabriel Lopes Grassmann
CREA/CAU: A173572-1



PREFEITURA MUNICIPAL DE MIRACATU

DEPARTAMENTO DE COMPRAS E PROJETOS

Av. Dona Evarista de Castro Ferreira, 360 – Centro – Miracatu/SP

CEP: 13730-000 – Tel: (13) 3847-7000 – Ramal: 218/207

www.miracatu.sp.gov.br

V.JC- 09.04.2024

ANEXO IV

CRONOGRAMA FÍSICO FINANCEIRO

CONCORRÊNCIA ELETRÔNICA Nº 17/2024

PROCESSO Nº 3.331/2024

Link dos anexos: <https://bit.ly/Anexos-CP-17-24>



PREFEITURA MUNICIPAL DE MIRACATU

DEPARTAMENTO DE COMPRAS E PROJETOS

Av. Dona Evarista de Castro Ferreira, 360 – Centro – Miracatu/SP

CEP: 13730-000 – Tel: (13) 3847-7000 – Ramal: 218/207

www.miracatu.sp.gov.br

V.JC- 09.04.2024

CAIXA

CRONOGRAMA FÍSICO-FINANCEIRO
OGU

Grau de Sigilo
#PUBLICO

Nº OPERAÇÃO	Nº SICONV	PROponente TOMADOR	APELIDO EMPREENDIMENTO	DESCRIÇÃO DO LOTE
0	0	Prefeitura Municipal de Miracatu	Campo Vista Grande	Construção de vestiários, alambrado e implantação de iluminação no campo da *

Item	Descrição	Valor (R\$)	Parcelas:	1	2	3	4	5	6	7	8	9	10	11	12
				06/24	07/24	08/24	09/24	10/24	11/24	12/24	01/25	02/25	03/25	04/25	05/25
1.	CONSTRUÇÃO DE VEST. ALAMBRADO E	556.586,15	% Período:	44,13%	38,93%	16,94%									
1.1.	SERVIÇOS PRELIMINARES	37.332,07	% Período:	100,00%											
1.2.	FECHAMENTO DO CAMPO	59.130,54	% Período:	50,00%	50,00%										
1.3.	ILUMINAÇÃO DO CAMPO	157.018,24	% Período:	50,00%	50,00%										
1.4.	CONSTRUÇÃO DE VESTIÁRIOS	266.403,36	% Período:	35,00%	35,00%	30,00%									
1.5.	ARQUIBANCADA	16.701,94	% Período:	50,00%	50,00%										
Total: R\$ 556.586,15				%:	44,13%	38,93%	16,94%								
Período:	Repassar	245.647,64		216.666,53	94.271,98										
	Contrapartida	-		-	-										
	Outros	-		-	-										
Investimento: 245.647,64					216.666,53	94.271,98									
Acumulado:	%:	44,13%		83,06%	100,00%										
	Repassar	245.647,64		462.314,17	556.586,15										
	Contrapartida	-		-	-										
Investimento: 245.647,64					462.314,17	556.586,15									

Miracatu/SP

Local

quarta-feira, 22 de maio de 2024

Data

Responsável Técnico

Nome: Gabriel Lopes Grassmann

CREA/CAU: A173572-1

ART/RRT:



PREFEITURA MUNICIPAL DE MIRACATU

DEPARTAMENTO DE COMPRAS E PROJETOS

Av. Dona Evarista de Castro Ferreira, 360 – Centro – Miracatu/SP

CEP: 13730-000 – Tel: (13) 3847-7000 – Ramal: 218/207

www.miracatu.sp.gov.br

V.JC- 09.04.2024

ANEXO V

CONCORRÊNCIA ELETRÔNICA Nº 17/2024

PROCESSO Nº 3.331/2024

DECLARAÇÃO DE MICROEMPRESA OU EMPRESA DE PEQUENO PORTE

DECLARO, sob as penas da lei, sem prejuízo das sanções e multas previstas neste ato convocatório, que a empresa _____ (denominação da pessoa jurídica). CNPJ nº _____ é **microempresa ou empresa de pequeno porte**, nos termos do enquadramento previsto na **Lei Complementar nº 123, de 14 de dezembro de 2006**, cujos termos declaro conhecer na íntegra, estando apta, portanto, a exercer o direito de preferência como critério de desempate no procedimento licitatório da CONCORRÊNCIA ELETRÔNICA Nº 17/2024, realizado pela Prefeitura Municipal de Miracatu.

Declaro, ainda, não possuir qualquer dos impedimentos previstos nos §§ 4º e seguintes, todos do artigo 3º da Lei Complementar nº 123, de 14 de dezembro de 2006 e alterações, cujos termos declara conhecer na íntegra.

Prefeitura Municipal de Miracatu, ** de ***** de 2024.

Assinatura do representante legal

Nome:

RG nº:

Obs.: esta declaração deverá ser preenchida em papel timbrado da empresa proponente e assinada pelo(s) seu(s) representante(s) legal(is) e/ou procurador(es) devidamente habilitado(s).



PREFEITURA MUNICIPAL DE MIRACATU

DEPARTAMENTO DE COMPRAS E PROJETOS

Av. Dona Evarista de Castro Ferreira, 360 – Centro – Miracatu/SP

CEP: 13730-000 – Tel: (13) 3847-7000 – Ramal: 218/207

www.miracatu.sp.gov.br

V.JC- 09.04.2024

ANEXO VI

CONCORRÊNCIA ELETRÔNICA Nº 17/2024

PROCESSO Nº 3.331/2024

MODELO DE DECLARAÇÃO DE PLENO CUMPRIMENTO DOS REQUISITOS DE HABILITAÇÃO

Nome completo: _____ RG nº: _____
CPF nº: _____ **DECLARO**, sob as penas da Lei, que o licitante
_____ (*nome empresarial*), interessado em participar da
CONCORRÊNCIA ELETRÔNICA nº __/__, Processo nº __/__, cumpre plenamente os requisitos
de habilitação exigidos no instrumento convocatório, nos termos do inciso I do artigo 40 da Lei
Estadual nº 6.544/1989, na redação que lhe foi dada pela Lei nº 13.121, de 7 de julho de 2008.

(Local e data).

Representante Legal da Empresa
(Assinatura/Nome/RG/CPF)

Obs.: esta declaração deverá ser preenchida em papel timbrado da empresa proponente e assinada pelo(s) seu(s) representante(s) legal(is) e/ou procurador(es) devidamente habilitado(s).



PREFEITURA MUNICIPAL DE MIRACATU

DEPARTAMENTO DE COMPRAS E PROJETOS

Av. Dona Evarista de Castro Ferreira, 360 – Centro – Miracatu/SP

CEP: 13730-000 – Tel: (13) 3847-7000 – Ramal: 218/207

www.miracatu.sp.gov.br

V.JC- 09.04.2024

ANEXO VII

CONCORRÊNCIA ELETRÔNICA Nº 17/2024

PROCESSO Nº 3.331/2024

MODELO DE DECLARAÇÃO CONJUNTA - “HABILITAÇÃO”

Nome completo: _____ RG nº _____,
CPF nº _____ **DECLARO**, sob as penas da Lei, que o licitante
_____ (*nome empresarial*), interessado em participar da
Concorrência nº __/____, Processo nº __/____:

- a) Está em situação regular perante o Ministério do Trabalho e Previdência no que se refere a observância do disposto no inciso XXXIII do artigo 7.º da Constituição Federal, na forma do Decreto Estadual nº 42.911/1998;
- b) Não se enquadra em nenhuma das vedações de participação na licitação.
- c) Atende às normas de saúde e segurança do trabalho, nos termos do parágrafo único do artigo 117 da Constituição Estadual.
- d) Na qualidade de proponente do procedimento licitatório supra, instaurado pelo Município de Miracatu/SP, não possui em seu quadro societário Servidor Público municipal da ativa.
- e) Que os serviços são prestados por empresas que comprovam cumprimento de reserva de cargos prevista em lei para pessoa com deficiência ou para reabilitado da Previdência Social e que atendem às regras de acessibilidade previstas na legislação, conforme disposto no art. 63, IV da Lei nº 14.133, de 01 de abril de 2021.

(Local e data).

(Nome/assinatura do representante legal)

Obs.: esta declaração deverá ser preenchida em papel timbrado da empresa proponente e assinada pelo(s) seu(s) representante(s) legal(is) e/ou procurador(es) devidamente habilitado(s).



PREFEITURA MUNICIPAL DE MIRACATU

DEPARTAMENTO DE COMPRAS E PROJETOS

Av. Dona Evarista de Castro Ferreira, 360 – Centro – Miracatu/SP

CEP: 13730-000 – Tel: (13) 3847-7000 – Ramal: 218/207

www.miracatu.sp.gov.br

V.JC- 09.04.2024

ANEXO VIII

CONCORRÊNCIA ELETRÔNICA Nº 17/2024

PROCESSO Nº 3.331/2024

MODELO DE DECLARAÇÃO DE RESPONSÁVEL PARA ASSINATURA DO CONTRATO

Eu (nome completo), cargoportador(a) da Carteira de Identidade nº e do C.P.F. nº representante legal da empresa (nome da pessoa jurídica), declaro para os devidos fins, que assinarei o Contrato de Fornecimento referente a Modalidade de Licitação CONCORRÊNCIA ELETRÔNICA Nº 17/2024 – PROCESSO Nº 3.331/2024.

E-MAIL PESSOAL:

E-MAIL PROFISSIONAL:

_____, ____ de _____ de 2024.

Representante Legal da Empresa
(Assinatura/Nome/RG/CPF)

Obs.: esta declaração deverá ser preenchida em papel timbrado da empresa proponente e assinada pelo(s) seu(s) representante(s) legal(is) e/ou procurador(es) devidamente habilitado(s).



PREFEITURA MUNICIPAL DE MIRACATU

DEPARTAMENTO DE COMPRAS E PROJETOS

Av. Dona Evarista de Castro Ferreira, 360 – Centro – Miracatu/SP

CEP: 13730-000 – Tel: (13) 3847-7000 – Ramal: 218/207

www.miracatu.sp.gov.br

V.JC- 09.04.2024

ANEXO IX

CONCORRÊNCIA ELETRÔNICA Nº 17/2024

PROCESSO Nº 3.331/2024

DECLARAÇÃO DE SUBEMPREITADA

A _____ (razão social da proponente), inscrita no CNPJ nº _____, por intermédio de seu representante legal o(a) Sr. (a) _____, portador(a) do RG nº e do CPF nº _____, interessada em participar da CONCORRÊNCIA ELETRÔNICA Nº 17/2024 – PROCESSO Nº 3.331/2024, DECLARA sob as penas da Lei que todo e qualquer contrato de subempreitada relacionada com a obra será previamente submetido à prefeitura que, por sua vez estudará o interesse e conveniência dessa subempreitada e se concordar deverá dar anuência expressa.

_____, ____ de _____ de 2024.

Representante Legal da Empresa

(Assinatura/Nome/RG/CPF)

Obs.: esta declaração deverá ser preenchida em papel timbrado da empresa proponente e assinada pelo(s) seu(s) representante(s) legal(is) e/ou procurador(es) devidamente habilitado(s).



PREFEITURA MUNICIPAL DE MIRACATU

DEPARTAMENTO DE COMPRAS E PROJETOS

Av. Dona Evarista de Castro Ferreira, 360 – Centro – Miracatu/SP

CEP: 13730-000 – Tel: (13) 3847-7000 – Ramal: 218/207

www.miracatu.sp.gov.br

V.JC- 09.04.2024

ANEXO X

CONCORRÊNCIA ELETRÔNICA Nº 17/2024

PROCESSO Nº 3.331/2024

DECLARAÇÃO DE ELABORAÇÃO INDEPENDENTE DE PROPOSTA E ATUAÇÃO CONFORME AO MARCO LEGAL ANTICORRUPÇÃO

Eu, _____, portador do RG nº _____ e do CPF nº _____, representante legal do licitante _____ (*nome empresarial*), interessado em participar da Tomada de Preços nº ____/____, Processo nº ____/____, **DECLARO**, sob as penas da Lei, especialmente o artigo 299 do Código Penal Brasileiro, que:

- a) a proposta apresentada foi elaborada de maneira independente e o seu conteúdo não foi, no todo ou em parte, direta ou indiretamente, informado ou discutido com qualquer outro licitante ou interessado, em potencial ou de fato, no presente procedimento licitatório;
- b) a intenção de apresentar a proposta não foi informada ou discutida com qualquer outro licitante ou interessado, em potencial ou de fato, no presente procedimento licitatório;
- c) o licitante não tentou, por qualquer meio ou por qualquer pessoa, influir na decisão de qualquer outro licitante ou interessado, em potencial ou de fato, no presente procedimento licitatório;
- d) o conteúdo da proposta apresentada não será, no todo ou em parte, direta ou indiretamente, comunicado ou discutido com qualquer outro licitante ou interessado, em potencial ou de fato, no presente procedimento licitatório antes da adjudicação do objeto;
- e) o conteúdo da proposta apresentada não foi, no todo ou em parte, informado, discutido ou recebido de qualquer integrante relacionado, direta ou indiretamente, ao órgão licitante antes da abertura oficial das propostas; e
- f) o representante legal do licitante está plenamente ciente do teor e da extensão desta declaração e que detém plenos poderes e informações para firmá-la.

DECLARO, ainda, que a pessoa jurídica que represento conduz seus negócios de forma a coibir fraudes, corrupção e a prática de quaisquer outros atos lesivos à Administração Pública, nacional ou estrangeira, em atendimento à Lei Federal nº 12.846/2013 e ao Decreto Estadual nº 60.106/2014, tais como:

- I – prometer, oferecer ou dar, direta ou indiretamente, vantagem indevida a agente público, ou a terceira pessoa a ele relacionada;
- II – comprovadamente, financiar, custear, patrocinar ou de qualquer modo subvencionar a prática dos atos ilícitos previstos em Lei;
- III – comprovadamente, utilizar-se de interposta pessoa física ou jurídica para ocultar ou dissimular seus reais interesses ou a identidade dos beneficiários dos atos praticados;
- IV – no tocante a licitações e contratos:
 - a) frustrar ou fraudar, mediante ajuste, combinação ou qualquer outro expediente, o



PREFEITURA MUNICIPAL DE MIRACATU

DEPARTAMENTO DE COMPRAS E PROJETOS

Av. Dona Evarista de Castro Ferreira, 360 – Centro – Miracatu/SP

CEP: 13730-000 – Tel: (13) 3847-7000 – Ramal: 218/207

www.miracatu.sp.gov.br

V.JC- 09.04.2024

caráter competitivo de procedimento licitatório público;

b) impedir, perturbar ou fraudar a realização de qualquer ato de procedimento licitatório público;

c) afastar ou procurar afastar licitante, por meio de fraude ou oferecimento de vantagem de qualquer tipo;

d) fraudar licitação pública ou contrato dela decorrente;

e) criar, de modo fraudulento ou irregular, pessoa jurídica para participar de licitação pública ou celebrar contrato administrativo;

f) obter vantagem ou benefício indevido, de modo fraudulento, de modificações ou prorrogações de contratos celebrados com a administração pública, sem autorização em lei, no ato convocatório da licitação pública ou nos

Respectivos instrumentos contratuais; ou

g) manipular ou fraudar o equilíbrio econômico-financeiro dos contratos celebrados com a administração pública;

V – dificultar atividade de investigação ou fiscalização de órgãos, entidades ou agentes públicos, ou intervir em sua atuação, inclusive no âmbito das agências reguladoras e dos órgãos de fiscalização do sistema financeiro nacional.

(Local e data).

(Nome/assinatura do representante legal)



PREFEITURA MUNICIPAL DE MIRACATU

DEPARTAMENTO DE COMPRAS E PROJETOS

Av. Dona Evarista de Castro Ferreira, 360 – Centro – Miracatu/SP

CEP: 13730-000 – Tel: (13) 3847-7000 – Ramal: 218/207

www.miracatu.sp.gov.br

V.JC- 09.04.2024

ANEXO XI

CONCORRÊNCIA ELETRÔNICA Nº 17/2024

PROCESSO Nº 3.331/2024

MODELO DE PROPOSTA

Ao Agente de Contratação,

O licitante _____ (firma/denominação, endereço da sede/filial, CNPJ), por intermédio do representante legal que esta subscreve, após ter analisado minuciosamente todo o conteúdo do Edital e seus anexos e ter tomado conhecimento do local e de todas as condições e obrigações para a execução do objeto, **PROPÕE** executar o objeto licitado sob sua integral responsabilidade pelo valor total de R\$ _____ (valor por extenso), já computado o BDI, nos termos da planilha Orçamentária que constitui parte indissociável desta proposta de preços. Esta proposta é válida por 90 (noventa) dias.

(Local e data).

(Nome/assinatura do representante legal)



PREFEITURA MUNICIPAL DE MIRACATU

DEPARTAMENTO DE COMPRAS E PROJETOS

Av. Dona Evarista de Castro Ferreira, 360 – Centro – Miracatu/SP

CEP: 13730-000 – Tel: (13) 3847-7000 – Ramal: 218/207

www.miracatu.sp.gov.br

V.JC- 09.04.2024

ANEXO XII

CONCORRÊNCIA ELETRÔNICA Nº 17/2024

PROCESSO Nº 3.331/2024

CERTIFICADO DE REALIZAÇÃO DE VISTORIA TÉCNICA

(emitido pela Unidade Contratante)

ATESTO que o representante legal do licitante _____, interessado em participarda CONCORRÊNCIA ELETRÔNICA nº ___/___, Processo nº ___/___, realizou nesta data vistoria técnica nas instalações do _____, recebendo assim todas as informações e subsídios necessários para a elaboração da sua proposta.

O licitante está ciente desde já que, em conformidade com o estabelecido no Edital, não poderá pleitear em nenhuma hipótese modificações nos preços, prazos ou condições ajustadas, tampouco alegar quaisquer prejuízos ou reivindicar quaisquer benefícios sob a invocação de insuficiência de dados ou informações sobre os locais em que serão executados os serviços.

(Local e data)

(nome completo, assinatura e qualificação do representante da licitante)

(nome completo, assinatura e cargo do servidor responsável por acompanhar a vistoria)



PREFEITURA MUNICIPAL DE MIRACATU

DEPARTAMENTO DE COMPRAS E PROJETOS

Av. Dona Evarista de Castro Ferreira, 360 – Centro – Miracatu/SP

CEP: 13730-000 – Tel: (13) 3847-7000 – Ramal: 218/207

www.miracatu.sp.gov.br

V.JC- 09.04.2024

ANEXO XIII

CONCORRÊNCIA ELETRÔNICA Nº 17/2024

PROCESSO Nº 3.331/2024

DECLARAÇÃO DE OPÇÃO POR NÃO REALIZAR A VISTORIA TÉCNICA

(elaborado pelo licitante)

Eu, _____, portador do RG nº _____ e do CPF nº _____,

na condição de representante legal de _____,

(nome empresarial), interessado em participar da CONCORRÊNCIA ELETRÔNICA nº __/__, Processo nº __/__, **DECLARO** que o licitante não realizou a vistoria técnica prevista no Edital e que, mesmo ciente da possibilidade de fazê-la e dos riscos e consequências envolvidos, optou por formular a proposta sem realizar a vistoria técnica que lhe havia sido facultada.

O licitante está ciente desde já que, em conformidade com o estabelecido no Edital, não poderá pleitear em nenhuma hipótese modificações nos preços, prazos ou condições ajustadas, tampouco alegar quaisquer prejuízos ou reivindicar quaisquer benefícios sob a invocação de insuficiência de dados ou informações sobre os locais em que serão executados os serviços.

(Local e data)

(nome completo, assinatura e qualificação do representante da licitante)



PREFEITURA MUNICIPAL DE MIRACATU

DEPARTAMENTO DE COMPRAS E PROJETOS

Av. Dona Evarista de Castro Ferreira, 360 – Centro – Miracatu/SP

CEP: 13730-000 – Tel: (13) 3847-7000 – Ramal: 218/207

www.miracatu.sp.gov.br

V.JC- 09.04.2024

ANEXO XIV

CONCORRÊNCIA ELETRÔNICA Nº 17/2024

PROCESSO Nº 3.331/2024

Declaração do item 18.3.5.3 do EDITAL

A empresa [NOME DA EMPRESA], inscrita no Cadastro Nacional da Pessoa Jurídica sob o nº [CNPJ], sediada em [ENDEREÇO COMPLETO COM CEP], por meio de seu representante legal, [NOME COMPLETO DO REPRESENTANTE LEGAL], portador da Carteira de Identidade nº [NUMERAÇÃO, DATA DE EXPEDIÇÃO E ÓRGÃO EMISSOR], e inscrito no Cadastro de Pessoas Físicas sob o nº [CPF], [NACIONALIDADE DO REPRESENTANTE], [ESTADO CIVIL DO REPRESENTANTE], residente e domiciliado em [ENDEREÇO COMPLETO COM CEP], DECLARA, para todos os fins legais para todos os fins legais e em atendimento ao item 18.3.5.3 do EDITAL de LICITAÇÃO da CONCORRÊNCIA nº 17/2024 que possui aptidão financeira para a execução do CONTRATO e que a sua PROPOSTA DE PREÇO compreende a integralidade dos custos para atendimento dos direitos trabalhistas assegurados na Constituição Federal, nas leis trabalhistas, nas normas infralegais, nas convenções coletivas de trabalho e nos termos de ajustamento de conduta vigentes na data de entrega das propostas.

Declara ainda que está plenamente ciente do teor e da extensão desta Declaração, bem como detém plenos poderes e informações para firmá-la.

_____, _____ de _____ de 2024

[NOME E CARGO DO REPRESENTANTE LEGAL]



PREFEITURA MUNICIPAL DE MIRACATU

DEPARTAMENTO DE COMPRAS E PROJETOS

Av. Dona Evarista de Castro Ferreira, 360 – Centro – Miracatu/SP

CEP: 13730-000 – Tel: (13) 3847-7000 – Ramal: 218/207

www.miracatu.sp.gov.br

V.JC- 09.04.2024

ANEXO XV

MODELO DE RESUMO DOS ATESTADOS DE CAPACIDADE TÉCNICA

TABELA 1 – (CAPACIDADE TÉCNICO OPERACIONAL)

ITEM	DESCRIÇÃO	UN.	QTD. EXECUTADA	CONTRATANTE
01	ALAMBRADO EM MOURÕES DE CONCRETO, COM TELA DE ARAME GALVANIZADO	M		
02	FORNECIMENTO DE INSTALAÇÃO DE PROJETO OU LUMINÁRIA LED	UN		
03	POSTE TELEFÔNICO EM AÇO	UN		
04	FABRICAÇÃO, MONTAGEM E DESMONTAGEM DE FÔRMA PARA ESTRUTURA OU FUNDAÇÃO EM CONCRETO	M2		

Obs: Este modelo servirá para auxiliar a equipe técnica. Ele estará vinculado aos atestados de capacidade técnica apresentados, juntamente com suas ARTs.



ANEXO XVI

MINUTA DE CONTRATO

CONTRATO N° XX/2024

CONCORRÊNCIA ELETRÔNICA N° 17/2024

O **MUNICÍPIO DE MIRACATU**, com sede a Av. Dona Evarista de Castro Ferreira, n° 360 – Centro - Miracatu/SP, CNPJ n.º 46.583.654/001-96, doravante denominado simplesmente como **MUNICÍPIO**, neste ato devidamente representado pelo Prefeito Municipal **VINICIUS BRANDÃO DE QUEIRÓZ**, RG 45.191.331-0 e CPF 376.475.338-27 e de outro lado, a empresa, inscrita no CNPJ n°, com sede à, telefone e e-mail, neste ato devidamente representada pelo senhor(a), portador(a) do RG n° e CPF n°, doravante denominada simplesmente **CONTRATADA**, tendo em vista o resultado da **CONCORRÊNCIA ELETRÔNICA N° 17/2024 PROCESSO N° 3.331/2024**, pelo tipo: **MENOR PREÇO - REGIME DE EXECUÇÃO: EMPREITADA POR PREÇO UNITÁRIO**, tem entre si justa e contratada, pela Legislação Pertinente, assim como pelas condições do Edital acima referido e de conformidade com as cláusulas e condições seguintes:

1. CLÁUSULA PRIMEIRA: DO OBJETO, DA GARANTIA CONTRATUAL, DAS EXIGÊNCIAS TÉCNICAS, DA VIGÊNCIA DO CONTRATO E DO PRAZO DE GARANTIA

O objeto do presente: **CONTRATAÇÃO DE EMPRESA PARA REVITALIZAÇÃO DO CAMPO VISTA GRANDE**

1.1. Da Garantia Contratual:

1.1.1. Precedendo a assinatura do **Contrato**, a **CONTRATADA** ofertou **garantia contratual no valor de R\$ xx** na modalidade pretendida, conforme item 22.8 do edital.

1.1.2. A garantia ofertada pela **CONTRATADA** será devolvida no prazo de até 30 (trinta) dias corridos, contados da conclusão da prestação dos serviços.

1.2. Das Exigências Técnicas:

1.2.1. A **CONTRATADA** deverá executar a obra em conformidade com as especificações contidas no Anexo I do Edital, responsabilizando-se integralmente pela qualidade do mesmo, abrangendo todos os seus detalhes construtivos constantes do projeto.

1.2.2. O **MUNICÍPIO DE MIRACATU** **recusará a obra** se não estiver de acordo com as especificações contidas no Anexo I do Edital, respondendo a **CONTRATADA**, integralmente, pelo custo de eventuais adequações e, se necessário, o refazimento dos serviços.



PREFEITURA MUNICIPAL DE MIRACATU

DEPARTAMENTO DE COMPRAS E PROJETOS

Av. Dona Evarista de Castro Ferreira, 360 – Centro – Miracatu/SP

CEP: 13730-000 – Tel: (13) 3847-7000 – Ramal: 218/207

www.miracatu.sp.gov.br

V.JC- 09.04.2024

1.2.3. A **CONTRATADA** é responsável pela qualidade final do objeto contratado.

1.2.4. A **CONTRATADA** deverá estar qualificada no pleno gozo de suas atribuições profissionais, devendo a obra ser acompanhada de suas respectivas ARTs - Anotação de Responsabilidade Técnica, junto à entidade profissional competente, dos Responsáveis Técnicos.

1.3. Da Vigência do Contrato/Execução do Objeto:

1.3.1. A execução e vigência da obra terão um prazo de **06 (seis) meses**, para sua completa realização, salvo interrupção autorizada pela contratante, por qualquer motivo de força maior que venha ocorrer, conforme previsão do edital.

1.4. Do Prazo de Garantia:

1.4.1. A **CONTRATADA** obriga-se a dar pela obra **prazo de garantia mínimo de 05 (cinco) anos**, contados a partir da data do recebimento definitivo da obra pelo **MUNICÍPIO DE MIRACATU**.

2. CLÁUSULA SEGUNDA: DOS PREÇOS, DAS MEDICÕES, DA FORMA DE PAGAMENTO E ATUALIZAÇÃO MONETÁRIA

2.1. Pagará, o **MUNICÍPIO DE MIRACATU**, à **CONTRATADA**, pela execução do objeto relacionado na Cláusula Primeira, o Valor Total de R\$ [Clique aqui para digitar texto](#).

2.2. No(s) preço(s) cotado(s) deverão estar embutidos todos os custos diretos e indiretos, despesas indiretas (BDI), transportes, carga e descarga, seguro, impostos, taxas, multas, emolumentos legais, custos de mobilização de equipamentos e pessoas, além de transporte, estada e alimentação da equipe de trabalho, insumos e demais encargos, inclusive previdenciários e trabalhistas, seguro de qualquer espécie, licenças, documentos e despesas, tributos inclusive ICMS ou ISSQN se houver incidência, encargos e incidências diretos e indiretos e lucro, sendo de inteira responsabilidade da empresa proponente a quitação destes, que em momento algum e sob nenhuma alegação, inclusive falta de previsão oficial, poderão ser transferidos ao **MUNICÍPIO DE MIRACATU**, a responsabilidade de seus pagamentos, quitação ou outras quaisquer decorrentes.

2.3. As despesas decorrentes deste **Contrato** serão suportadas pela **Reserva Orçamentária nº ****, Nota de Empenho nº **:

2.4. Nos exercícios seguintes, as despesas correrão por conta de dotações orçamentárias próprias, consignadas nos respectivos Orçamentos, ficando o **MUNICÍPIO DE MIRACATU** obrigado a apresentar, no início de cada exercício, a respectiva Nota de Empenho estimativa e, havendo necessidade, emitir Nota de Empenho complementar, respeitada a mesma classificação orçamentária.



PREFEITURA MUNICIPAL DE MIRACATU
DEPARTAMENTO DE COMPRAS E PROJETOS

Av. Dona Evarista de Castro Ferreira, 360 – Centro – Miracatu/SP
CEP: 13730-000 – Tel: (13) 3847-7000 – Ramal: 218/207

www.miracatu.sp.gov.br

V.JC- 09.04.2024

- 2.5. Mensalmente, a **Fiscalização** realizará a conferência da execução dos serviços e a medição dos quantitativos efetivamente executados no período:
- 2.6. Para tanto, a **CONTRATADA** deverá apresentar o seu relatório de medição dos serviços executados no período para análise da **Fiscalização**. **O relatório deve ser endereçado ao Departamento de Obras do MUNICÍPIO DE MIRACATU e protocolado.**
- 2.7. A 1ª medição deverá ser apresentada após, no mínimo, 30 (trinta) dias do início da obra e abrangerá a medição física dos serviços executados no período anterior.
- 2.8. Os serviços previstos no orçamento contratado serão medidos, desde que **totalmente** executados de acordo com o projeto;
- 2.9. O **MUNICÍPIO DE MIRACATU** analisará a medição e a aprovará, parcial ou totalmente, em até 05 (cinco) dias úteis após o protocolamento da mesma, autorizando a **CONTRATADA** a emitir Nota Fiscal/Fatura dos serviços aprovados;
- 2.10. Após a análise do **MUNICÍPIO DE MIRACATU**, constatadas eventuais divergências, a **CONTRATADA** deverá providenciar as devidas correções em até 05 (cinco) dias úteis;
- 2.11. Após o fechamento e aprovação da medição, o **MUNICÍPIO DE MIRACATU** autorizará a **CONTRATADA** a emitir a **Nota Fiscal/Fatura, que deverá ser encaminhada para pagamento juntamente com a medição e o relatório fotográfico dos serviços executados no período,** endereçando-a ao **Departamento de Obras**, sendo que posteriormente o **Departamento de Obras** irá remetê-la à **Divisão Financeira do MUNICÍPIO DE MIRACATU**.
- 2.12. O **MUNICÍPIO DE MIRACATU** efetuará o pagamento da Nota Fiscal/Fatura após o **protocolamento da mesma**, e se em conformidade, no prazo de **até 30 (trinta) dias**.
- 2.13. **Caso o objeto esteja em desacordo com o especificado ou apresente vício construtivo, o Termo de Recebimento Provisório somente será emitido após a devida correção.**
- 2.14. **Para pagamento da Nota Fiscal/Fatura de cada uma das parcelas,** é indispensável que a **CONTRATADA** apresente comprovante de regularidade junto ao INSS e FGTS, por meio das guias GPS - Guia da Previdência Social e GFIP - Guia de Recolhimento do Fundo de Garantia do Tempo de Serviço e Informações à Previdência Social, relativo aos empregados que executaram o serviço, bem como do recolhimento do ISSQN - Imposto Sobre Serviços de Qualquer Natureza, quando couber:
- 2.15. Em se tratando de INSS, a **CONTRATADA** deverá preencher as guias de recolhimento de conformidade com as Ordens de Serviço do Ministério da Previdência e Assistência Social,



PREFEITURA MUNICIPAL DE MIRACATU

DEPARTAMENTO DE COMPRAS E PROJETOS

Av. Dona Evarista de Castro Ferreira, 360 – Centro – Miracatu/SP

CEP: 13730-000 – Tel: (13) 3847-7000 – Ramal: 218/207

www.miracatu.sp.gov.br

V.JC- 09.04.2024

constando o nome do **MUNICÍPIO DE MIRACATU**, o número do **Contrato** ao qual se vinculam e o(s) número(s) da(s) fatura(s) correspondente(s);

- 2.16. As comprovações relativas ao FGTS a serem apresentadas deverão corresponder ao período de execução e à mão-de-obra alocada para esse fim.
- 2.17. Por ocasião da apresentação ao **MUNICÍPIO DE MIRACATU** da nota fiscal/fatura, a **CONTRATADA** deverá fazer prova do recolhimento do ISS correspondente ao serviço executado e deverá estar referenciado à emissão da nota fiscal/fatura.
- 2.18. Na eventualidade da apresentação da nota fiscal/fatura, caso não haja decorrido o prazo legal para recolhimento do INSS, do FGTS e/ou do ISS, poderão ser apresentadas cópias das guias de recolhimento referentes ao mês imediatamente anterior, devendo a **CONTRATADA** apresentar a documentação devidamente quitada, quando do vencimento do prazo legal para o recolhimento.
- 2.19. Junto com a fatura, a **CONTRATADA** deverá apresentar, referente a todos os empregados que executaram o serviço no período abrangido pelo relatório apresentado, sob pena do MUNICÍPIO DE MIRACATU efetuar a retenção do valor devido nos termos da legislação vigente, sobre o valor faturado:
- 2.20. **Relação nominal de todos os empregados**, bem como o comprovante de recolhimento das contribuições sociais incidentes sobre a fatura;
- 2.21. **Comprovantes de pagamentos dos salários recebidos e recolhimentos do FGTS e INSS**, última competência, referentes aos seus empregados.
- 2.22. **Havendo retenção**, a **CONTRATADA** deverá providenciar no prazo de 15 (quinze) dias o recolhimento das contribuições sociais (INSS/FGTS/ISS-ISQN) e apresentar as guias que comprovem tal pagamento ao **MUNICÍPIO DE MIRACATU**, para fins de devolução da quantia retida.
- 2.23. Se a **CONTRATADA** não apresentar os comprovantes referidos nos itens 2.20 e 2.21 no prazo fixado, o **MUNICÍPIO DE MIRACATU** poderá a qualquer instante e a seu critério exclusivo:
- 2.24. Aplicar multa de 10% (dez por cento) sobre o valor da medição cujos comprovantes não forem apresentados;
- 2.25. Rescindir o **Contrato** por culpa exclusiva da **CONTRATADA**.



PREFEITURA MUNICIPAL DE MIRACATU

DEPARTAMENTO DE COMPRAS E PROJETOS

Av. Dona Evarista de Castro Ferreira, 360 – Centro – Miracatu/SP

CEP: 13730-000 – Tel: (13) 3847-7000 – Ramal: 218/207

www.miracatu.sp.gov.br

V.JC- 09.04.2024

- 2.26. Se durante a execução do **Contrato** expirar-se o prazo de validade das Certidões apresentadas na fase de habilitação, comprovando regularidade fiscal e trabalhista, a **CONTRATADA** deverá providenciar a imediata atualização das mesmas, sob pena de rescisão contratual.
- 2.27. Não haverá atualização nos preços quando o atraso no pagamento se der por culpa exclusiva da **CONTRATADA**.
- 2.28. Havendo atraso no pagamento da parcela, desde que motivada por responsabilidade por parte do **MUNICÍPIO DE MIRACATU**, o valor da parcela poderá ser atualizado — pro rata die - de acordo com o IPCA (Índice de Preço ao Consumidor Amplo) do IBGE.
- 2.29. O **MUNICÍPIO DE MIRACATU** poderá sustar o(s) pagamento(s) de qualquer (quaisquer) parcela(s), no caso de inadimplência da **CONTRATADA** para com o **MUNICÍPIO DE MIRACATU** na execução deste **Contrato**;
- 2.30. A suspensão do(s) pagamento(s) permanecerá até a devida regularização por parte da **CONTRATADA**.
- 2.31. **No caso da CONTRATADA em situação de recuperação judicial**, deverá apresentar declaração, relatório ou documento equivalente de seu administrador judicial ou, se o administrador judicial for pessoa jurídica, do profissional responsável pela condução do processo, de que está cumprindo o plano de recuperação judicial.
- 2.32. **No caso da CONTRATADA em situação de recuperação extrajudicial**, junto com os demais comprovantes, deverá apresentar comprovação documental de que está cumprindo as obrigações do plano de recuperação extrajudicial.
- 2.33. A não apresentação das comprovações de que tratam as cláusulas 2.31 e 2.32 assegura ao **MUNICÍPIO DE MIRACATU** o direito de rescindir o contrato.

3. CLÁUSULA TERCEIRA: DO PRAZO DE EXECUÇÃO, DO RECEBIMENTO PROVISÓRIO E DEFINITIVO

- 3.1. O prazo de execução da obra deverá ser de **03 (três) meses**, após a expedição da **Ordem de Serviço** efetuada pelo **Departamento de Obras do MUNICÍPIO DE MIRACATU**.
- 3.2. O objeto estará sujeito à conferência e fiscalização de sua qualidade e conformidade com a proposta da **CONTRATADA** e o presente **Contrato** podendo, o **MUNICÍPIO DE MIRACATU**, em seu exclusivo entendimento, determinar a realização de análises aptas a comprovar qualidade, resistência e obediência às normas técnicas oficiais, correndo o custo destes por conta da **CONTRATADA**:



PREFEITURA MUNICIPAL DE MIRACATU

DEPARTAMENTO DE COMPRAS E PROJETOS

Av. Dona Evarista de Castro Ferreira, 360 – Centro – Miracatu/SP

CEP: 13730-000 – Tel: (13) 3847-7000 – Ramal: 218/207

www.miracatu.sp.gov.br

V.JC- 09.04.2024

- 3.3. Havendo a necessidade de adequação(ões) será concedido prazo de até 15 (quinze) dias após comunicação escrita de sua conclusão, pela **CONTRATADA**, mediante Termo circunstanciado assinado pelo(s) Responsável(is) Técnico(s) da **CONTRATADA** e visado pela fiscalização para as correções da obra, sendo que o descumprimento do(s) prazo(s) estabelecido(s) implicará na aplicação da multa especificada na **Cláusula Nona** deste **Contrato**, salvo por motivos devidamente justificados e aceitos pelo **MUNICÍPIO DE MIRACATU**.
- 3.4. Caso os serviços constantes do objeto não sejam aprovados na fiscalização, fica suspenso o curso do prazo de pagamento, voltando a correr na sua integralidade tão logo seja(m) sanado(s) a(s) irregularidade(s).
- 3.5. Ao término da obra, a **CONTRATADA** deverá comunicar ao **MUNICÍPIO DE MIRACATU**, por escrito e protocoladamente a conclusão da mesma, juntamente com a entrega do **Relatório Final**.
- 3.6. Em até 15 (quinze) dias contados da comunicação, o **MUNICÍPIO DE MIRACATU** emitirá laudo de realização da fiscalização concluída, no qual fará constar as exigências necessárias às eventuais adequações, correções e demais atos para a perfeita conclusão da obra.
- 3.7. Atestando a qualidade e conformidade da execução da obra, o **MUNICÍPIO DE MIRACATU** receberá provisoriamente.
- 3.8. A obra somente será recebida definitivamente no prazo de **90 (noventa) dias** corridos contados do seurecebimento provisório, prazo no qual a **CONTRATADA** fica inteira e integralmente responsável por qualquer reparo, correção, adequação ou outros que se mostrarem necessários, às suas expensas, mediante simples notificação do **MUNICÍPIO DE MIRACATU**, na qual assinalará prazo para realização dos serviços apontados.
- 3.9. O recebimento definitivo se dará por meio de Termo de Recebimento formal ou pelo simples decurso do prazo previsto neste Contrato, com exceção dos eventos abaixo:
- 3.10. Suspende o curso do prazo para o recebimento definitivo, a notificação do **MUNICÍPIO DE MIRACATU**, no sentido de que a **CONTRATADA** deva realizar o serviço de adequação, correção ou outro eventualmente apontado e verificado. O prazo recomeça a correr tão logo o **MUNICÍPIO DE MIRACATU** ateste a realização do serviço conforme apontado e exigido;
- 3.11. Caso seja retido na fiscalização, fica suspenso o curso do prazo de pagamento, voltando a correr na sua integralidade somente quando sanada a irregularidade constatada. O prazo recomeça a correr tão logo o **MUNICÍPIO DE MIRACATU** ateste a realização conforme do objeto contratado.



PREFEITURA MUNICIPAL DE MIRACATU

DEPARTAMENTO DE COMPRAS E PROJETOS

Av. Dona Evarista de Castro Ferreira, 360 – Centro – Miracatu/SP

CEP: 13730-000 – Tel: (13) 3847-7000 – Ramal: 218/207

www.miracatu.sp.gov.br

V.JC- 09.04.2024

4. CLÁUSULA QUARTA: DOS MATERIAIS, EQUIPAMENTOS, CANTEIRO DE OBRAS E INSTALAÇÕES

- 4.1. A **CONTRATADA** deverá utilizar na **obra** apenas materiais e equipamentos em conformidade com os padrões e normas técnicas e de segurança aplicadas à espécie, responsabilizando-se integralmente pela segurança, manutenção, qualidade e quantidade dos mesmos, de acordo com o Anexo I do Edital.
- 4.2. O **MUNICÍPIO DE MIRACATU** se reserva no direito de recusar materiais e equipamentos que não estejam dentro das normas e dos padrões técnicos e de segurança exigidos e aplicados aos mesmos, respondendo a **CONTRATADA**, integralmente, pelo custo de suas substituições, tantas vezes quantas necessárias forem e apontar a fiscalização do **MUNICÍPIO DE MIRACATU**.
- 4.3. **O canteiro de obras deverá ser instalado com área suficiente para desenvolver todas as atividades necessárias:**
- 4.4. O canteiro de obras deve ser mantido organizado.
- 4.5. A **CONTRATADA** é obrigada a manter, por conta própria, as instalações da obra em perfeita condições de conservação, limpeza, pintura e segurança, pelos prazos fixados no edital de licitação e/ou no **Contrato**.
- 4.6. A **CONTRATADA** deverá providenciar a execução de um painel, com uma placa da obra, conforme modelo apresentado pelo **MUNICÍPIO DE MIRACATU**.
- 4.7. As placas deverão estar instaladas em até 05 (cinco) dias após ser dada a Ordem de Serviço da respectiva obra;
- 4.8. No canteiro de obras, só poderão ser colocadas outras placas de eventuais subcontratados e de firmas fornecedoras, após prévio consentimento do Departamento.
- 4.9. Correrá por conta da **CONTRATADA** toda e qualquer operação para mobilização e desmobilização do canteiro de obras e, ao final, deverão ser recompostas todas as características originais, às suas expensas, devendo comunicar expressamente o Departamento de Obras, antes de qualquer modificação necessária.

5. CLÁUSULA QUINTA - CONFORMIDADE COM O MARCO LEGAL ANTICORRUPÇÃO

- 5.1. Abster-se de oferecer, dar ou se comprometer a dar a quem quer que seja, tampouco aceitar ou se comprometer a aceitar de quem quer que seja, por conta própria ou por intermédio de outrem,



PREFEITURA MUNICIPAL DE MIRACATU

DEPARTAMENTO DE COMPRAS E PROJETOS

Av. Dona Evarista de Castro Ferreira, 360 – Centro – Miracatu/SP

CEP: 13730-000 – Tel: (13) 3847-7000 – Ramal: 218/207

www.miracatu.sp.gov.br

V.JC- 09.04.2024

qualquer pagamento, doação, compensação, vantagens financeiras ou benefícios de qualquer espécie relacionados de forma direta ou indireta ao objeto deste contrato, o que deve ser observado, ainda, pelos seus prepostos, colaboradores e eventuais subcontratados;

- 5.2. Conduzir os seus negócios de forma a coibir fraudes, corrupção e quaisquer outros atos lesivos à Administração Pública, nacional ou estrangeira, nos termos da Lei Federal nº 12.846/2013 e do Decreto Estadual nº 60.106/2014, abstendo-se de práticas como as seguintes:
- 5.3. Prometer, oferecer ou dar, direta ou indiretamente, vantagem indevida a agente público, ou a terceira pessoa a ele relacionada;
- 5.4. Comprovadamente, financiar, custear, patrocinar ou de qualquer modo subvencionar a prática dos atos ilícitos previstos em Lei;
- 5.5. Comprovadamente, utilizar-se de interposta pessoa física ou jurídica para ocultar ou dissimular seus reais interesses ou a identidade dos beneficiários dos atos praticados;
- 5.6. No tocante a licitações e contratos:
- 5.7. Frustrar ou fraudar, mediante ajuste, combinação ou qualquer outro expediente, o caráter competitivo de procedimento licitatório público;
- 5.8. Impedir, perturbar ou fraudar a realização de qualquer ato de procedimento licitatório público;
- 5.9. Afastar ou procurar afastar licitante, por meio de fraude ou oferecimento de vantagem de qualquer tipo;
- 5.10. Fraudar licitação pública ou contrato dela decorrente;
- 5.11. Criar, de modo fraudulento ou irregular, pessoa jurídica para participar de licitação pública ou celebrar contrato administrativo;
- 5.12. Obter vantagem ou benefício indevido, de modo fraudulento, de modificações ou prorrogações de contratos celebrados com a administração pública, sem autorização em lei, no ato convocatório da licitação pública ou nos respectivos instrumentos contratuais; ou
- 5.13. Manipular ou fraudar o equilíbrio econômico-financeiro dos contratos celebrados com a Administração Pública;
- 5.14. Dificultar atividade de investigação ou fiscalização de órgãos, entidades ou agentes públicos, ou intervir em sua atuação, inclusive no âmbito das agências reguladoras e dos órgãos de fiscalização do Sistema Financeiro Nacional;



6. CLÁUSULA SEXTA - RESPONSABILIDADE SOCIOAMBIENTAL

- 6.1.** Adotar todas as precauções para evitar agressões ao meio ambiente, preservando a fauna e a flora existentes no local de execução dos serviços, e mantendo o local de trabalho adequado às exigências de limpeza, higiene e segurança;
- 6.2.** Empregar apenas produtos ou subprodutos de madeira de origem exótica, ou de origem nativa que tenham procedência legal e, no caso de utilização de produtos e subprodutos listados no artigo 1º do Decreto Estadual nº 53.047/2008, proceder às respectivas aquisições de pessoa jurídica cadastrada no CADMADEIRA;
- 6.3.** Dar pleno cumprimento ao disposto na Lei Estadual nº 12.684, de 26 de julho de 2007, a qual proíbe o uso, no Estado de São Paulo, de produtos, materiais ou artefatos que contenham quaisquer tipos de amianto ou asbesto ou outros minerais que, acidentalmente, tenham fibras de amianto na sua composição, em atendimento ao disposto na Lei Estadual nº 16.775, de 22 de junho de 2018.
- 6.4.** Responsabilizar-se pela desmobilização das estruturas de apoio que houver instalado para executar os serviços, bem como pela recuperação ou reabilitação das áreas utilizadas que, por sua culpa, tenha gerado impacto ao meio ambiente;
- 6.5.** Conferir destinação ambientalmente adequada dos resíduos da construção civil originários da execução do objeto do contrato, nos termos da [Resolução CONAMA nº 307/2002](#), obedecendo, no que couber, aos seguintes procedimentos:
- 6.6. Resíduos Classe A** (reutilizáveis ou recicláveis como agregados): deverão ser reutilizados ou reciclados na forma de agregados, ou encaminhados a aterros de resíduos classe A de preservação de material para usos futuros;
- 6.7. Resíduos Classe B** (recicláveis para outras destinações): deverão ser reutilizados, reciclados ou encaminhados a áreas de armazenamento temporário, sendo dispostos de modo a permitir a sua utilização ou reciclagem futura;
- 6.8. Resíduos Classe C** (para os quais não foram desenvolvidas tecnologias ou aplicações economicamente viáveis que permitam a sua reciclagem/recuperação): deverão ser armazenados, transportados e destinados em conformidade com as normas técnicas específicas;
- 6.9. Resíduos Classe D** (perigosos, contaminados ou prejudiciais à saúde): deverão ser armazenados, transportados, reutilizados e destinados em conformidade com as normas técnicas específicas.



PREFEITURA MUNICIPAL DE MIRACATU

DEPARTAMENTO DE COMPRAS E PROJETOS

Av. Dona Evarista de Castro Ferreira, 360 – Centro – Miracatu/SP
CEP: 13730-000 – Tel: (13) 3847-7000 – Ramal: 218/207

www.miracatu.sp.gov.br

V.JC- 09.04.2024

- 6.10. Comprovar que todos os resíduos removidos estão acompanhados de Controle de Transporte de Resíduos (CTR), em conformidade com as normas da Agência Brasileira de Normas Técnicas – ABNT, atendendo assim ao Programa Municipal de Gerenciamento de Resíduos da Construção Civil, ou ao Projeto de Gerenciamento de Resíduos da Construção Civil, conforme o caso;
- 6.11. Assumir, sem ônus para o CONTRATANTE, as multas que vierem a ser aplicadas pelo órgão ambiental federal, estadual ou municipal.

7. CLÁUSULA SÉTIMA: DA FISCALIZAÇÃO E DA RESPONSABILIDADE CIVIL

- 7.1. Após a assinatura do **Contrato** e precedendo a expedição da competente Ordem de Serviço para início da obra, a **CONTRATADA** será convocada para uma reunião com o **Departamento de Obras do MUNICÍPIO DE MIRACATU** para discussão e esclarecimentos que se fizerem necessários, quanto ao projeto e a fiscalização, sendo que a **CONTRATADA** deverá apresentar o Diário de Obra, onde será feito o registro do andamento dos serviços, ocorrências e outras informações.
- 7.2. A **CONTRATADA** deverá apresentar ao **MUNICÍPIO DE MIRACATU**, em um prazo máximo de 03 (três) dias úteis, após a emissão da Ordem de Serviço, as **Anotações de Responsabilidade Técnica - ARTs** dos responsáveis técnicos pela obra.
- 7.3. A fiscalização da execução da obra será realizada pelo **Departamento de Obras do MUNICÍPIO DE MIRACATU** e/ou por profissional da área, designado pelo **MUNICÍPIO DE MIRACATU**, que manterá o acompanhamento de forma permanente ou esporádico, dependendo da etapa construtiva, sendo que esta fiscalização não exime a **CONTRATADA** de qualquer responsabilidade pela obra.
- 7.4. O profissional indicado pela **CONTRATADA**, para fins de comprovação técnica operacional, deverá comparecer **diariamente à obra**, devendo ainda a **CONTRATADA** manter um **Mestre de Obras (encarregado) permanente**, durante a execução da mesma, ficando ambos incumbidos da prestação de todos os esclarecimentos e informações solicitadas pelo **MUNICÍPIO DE MIRACATU** sobre o andamento da obra, admitindo-se a(s) substituição(ões) do(s) profissional(is) indicado(s) por outro(s) de experiência equivalente ou superior, desde que aprovada pelo **MUNICÍPIO DE MIRACATU**.
- 7.5. A **CONTRATADA** fica obrigada a manter em local de fácil acesso e à disposição da fiscalização, preferencialmente no local dos serviços o **“Diário de Obra”**.
- 7.6. A **CONTRATADA** deverá cumprir a legislação vigente relativa às normas quanto a Segurança e Medicina do Trabalho, ficando sob sua inteira responsabilidade quaisquer danos consequentes da inobservância das Leis ou prática de ato considerado ilícito.



PREFEITURA MUNICIPAL DE MIRACATU
DEPARTAMENTO DE COMPRAS E PROJETOS

Av. Dona Evarista de Castro Ferreira, 360 – Centro – Miracatu/SP
CEP: 13730-000 – Tel: (13) 3847-7000 – Ramal: 218/207

www.miracatu.sp.gov.br

V.JC- 09.04.2024

- 7.7.** O **MUNICÍPIO DE MIRACATU** se reserva o direito de proibir, rejeitar, vedar e outras providências mais adotar, para a perfeita execução do objeto licitado, arcando a **CONTRATADA** com todos os ônus decorrentes da atividade fiscalizadora do **MUNICÍPIO DE MIRACATU**.
- 7.8.** A **CONTRATADA** reconhece por este instrumento que é a única e exclusiva responsável por todos e quaisquer danos ou prejuízos que vier causar ao **MUNICÍPIO DE MIRACATU**, coisa, propriedade ou pessoa de terceiros, meio ambiente, em decorrência da execução dos serviços, ou danos advindos de qualquer comportamento de seus empregados em serviço, objeto do **Contrato**, correndo às suas expensas, sem qualquer ônus para o **MUNICÍPIO DE MIRACATU**, ressarcimento ou indenizações que tais danos ou prejuízos possam causar.
- 7.9.** A fiscalização do **MUNICÍPIO DE MIRACATU** poderá paralisar as obras e/ou serviços a qualquer momento, quando restar constatado risco grave e iminente aos servidores do **MUNICÍPIO DE MIRACATU**, da **CONTRATADA**, a terceiros e ao meio ambiente, em conformidade com os parâmetros estabelecidos na legislação vigente:
- 7.10.** Em caso de embargo, interdição ou paralisação das obras e/ou serviços, a fiscalização do **MUNICÍPIO DE MIRACATU** determinará as medidas a serem tomadas pela **CONTRATADA**, visando manter o local das obras devidamente protegido, a evitar o oferecimento de riscos a terceiros e ao meio ambiente.
- 7.11.** A fiscalização dos serviços pelo **MUNICÍPIO DE MIRACATU** não exonera nem diminui a completa responsabilidade da **CONTRATADA** por qualquer inobservância ou omissão às Cláusulas Contratuais.
- 7.12.** Fica a **CONTRATADA** obrigada a cumprir as exigências estabelecidas na Lei Federal nº 6514/77, relativamente à Segurança e Medicina do Trabalho, regulamentada pela Portaria nº 3214/78, em especial as Normas Regulamentadoras NR-5 – CIPA; NR-6 – EPI; NR-7 – Programa de Controle Médico de Saúde Ocupacional; NR-9 – Programa de Prevenção de Riscos Ambientais; NR-10 – Instalações e Serviços em Eletricidade e NR-18 – Condições e Meio Ambiente do Trabalho na Indústria da Construção, em todos os seus itens, subitens e anexos, sendo os custos decorrentes incluídos no preço proposto.
- 7.13.** A **CONTRATADA** será responsável por fornecer, incentivar e obrigar a todos os seus funcionários o uso de equipamentos de proteção individual (EPI) e coletiva (EPC) de acordo com a legislação vigente. **Esses equipamentos deverão estar em perfeito estado de conservação e documentação que comprove sua validade (CA - Certificado de Aprovação), de modo a garantir total segurança ao usuário, bem como às pessoas ao redor.**



PREFEITURA MUNICIPAL DE MIRACATU

DEPARTAMENTO DE COMPRAS E PROJETOS

Av. Dona Evarista de Castro Ferreira, 360 – Centro – Miracatu/SP

CEP: 13730-000 – Tel: (13) 3847-7000 – Ramal: 218/207

www.miracatu.sp.gov.br

V.JC- 09.04.2024

- 7.14. A **CONTRATADA** responderá e responsabilizar-se-á pela prevenção de acidentes e pela segurança de suas atividades e de seus funcionários quando da realização dos serviços, fazendo com que eles observem e cumpram rigorosamente os regulamentos e determinações de segurança, bem comotomando, ou fazendo com que sejam tomadas, as medidas corretivas necessárias.
- 7.15. Todas as ações judiciais, decorrentes da execução do contrato que diretamente ou indiretamente responsabilizem o **MUNICÍPIO DE MIRACATU** em seus processos, terão os valores destas ações judiciais glosados dos pagamentos das faturas ou garantidos por meio de carta de fiança bancária, em nome da contratada e suas respectivas liberações somente ocorrerão quando judicialmente o **MUNICÍPIO DE MIRACATU** for excluído da lide pela Justiça desta responsabilidade.
- 7.16. Em caso de reclamação de terceiro junto a qualquer órgão público, ou ainda por ação judicial proposta contra o **MUNICÍPIO DE MIRACATU**, em razão de atividades decorrentes do contrato, a **CONTRATADA** se obriga a disponibilizar representante, prontamente a todos os chamados dos órgãos públicos e do Poder Judiciário recebidos pelo **MUNICÍPIO DE MIRACATU**, com poderes para realizar acordos em nome da **CONTRATADA**, em Juízo ou fora dele.
- 7.17. **A CONTRATADA em situação de recuperação judicial/extrajudicial** deverá comprovar o cumprimento das obrigações do plano de recuperação judicial/extrajudicial **sempre que solicitado pelo MUNICÍPIO DE MIRACATU** e, ainda, **na hipótese de substituição ou impedimento do administrador judicial, comunicar imediatamente, por escrito, o MUNICÍPIO DE MIRACATU.**

8. **CLÁUSULA OITAVA: DA EXTINÇÃO CONTRATUAL**

- 8.1. A extinção contratual, em favor do **MUNICÍPIO DE MIRACATU**, terá lugar de pleno direito, independentemente de prévia ação ou interpelação judicial, na ocorrência de qualquer uma das hipóteses previstas no artigo 137 da Lei Federal nº 14.133/2021 e ulteriores alterações.
- 8.2. A rescisão contratual, em favor da **CONTRATADA**, terá lugar de pleno direito, após regular notificação ao **MUNICÍPIO DE MIRACATU**, com prazo de 15 (quinze) dias úteis de antecedência e desde que persistam os fatos geradores de notificação, na ocorrência de qualquer uma das seguintes hipóteses:
- 8.3. Supressão, por parte do **MUNICÍPIO DE MIRACATU**, de obras, serviços ou compras que acarrete modificação do valor inicial do contrato além do limite permitido no art. 125 da Lei nº 14.133/2021;



PREFEITURA MUNICIPAL DE MIRACATU
DEPARTAMENTO DE COMPRAS E PROJETOS

Av. Dona Evarista de Castro Ferreira, 360 – Centro – Miracatu/SP
CEP: 13730-000 – Tel: (13) 3847-7000 – Ramal: 218/207

www.miracatu.sp.gov.br

V.JC- 09.04.2024

- 8.4. Suspensão de execução do contrato, por ordem escrita do **MUNICÍPIO DE MIRACATU**, por prazo superior a 3 (três) meses, salvo calamidade pública, grave perturbação da ordem interna ou de guerra, bem como quando decorrerem de ato ou fato que o contratado tenha praticado, do qual tenha participado ou para o qual tenha contribuído;
- 8.5. Repetidas suspensões que totalizem 90 (noventa) dias úteis, independentemente do pagamento obrigatório de indenização pelas sucessivas e contratualmente imprevistas desmobilizações e mobilizações e outras previstas, salvo calamidade pública, grave perturbação da ordem interna ou de guerra, bem como quando decorrerem de ato ou fato que o contratado tenha praticado, do qual tenha participado ou para o qual tenha contribuído.
- 8.6. Atraso superior a 2 (dois) meses, contado da emissão da nota fiscal, dos pagamentos ou de parcelas de pagamentos devidos pelo **MUNICÍPIO DE MIRACATU** por despesas de obras, serviços ou fornecimentos, salvo calamidade pública, grave perturbação da ordem interna ou de guerra, bem como quando decorrerem de ato ou fato que o contratado tenha praticado, do qual tenha participado ou para o qual tenha contribuído;
- 8.7. Não liberação pelo **MUNICÍPIO DE MIRACATU**, nos prazos contratuais, de área, local ou objeto, para execução de obra, serviço ou fornecimento, e de fontes de materiais naturais especificadas no projeto, inclusive devido a atraso ou descumprimento das obrigações atribuídas pelo contrato ao **MUNICÍPIO DE MIRACATU** relacionadas a desapropriação, a desocupação de áreas públicas ou a licenciamento ambiental.
- 8.8. Os emitentes das garantias previstas neste contrato deverão ser notificados pelo **MUNICÍPIO DE MIRACATU** quanto ao início de processo administrativo para apuração de descumprimento de cláusulas contratuais.
- 8.9. A extinção do contrato poderá ocorrer também:
 - a) Por ato unilateral e escrito do **MUNICÍPIO DE MIRACATU**, exceto no caso de descumprimento decorrente de sua própria conduta;
 - b) De forma consensual, por acordo entre as partes, por conciliação, por mediação ou por comitê de resolução de disputas, desde que haja interesse do **MUNICÍPIO DE MIRACATU**;
 - c) Por decisão arbitral, em decorrência de cláusula compromissória ou compromisso arbitral, ou por decisão judicial.
- 8.10. Quando a extinção decorrer de culpa exclusiva do **MUNICÍPIO DE MIRACATU**, o contratado será ressarcido pelos prejuízos regularmente comprovados que houver sofrido e terá direito a:



PREFEITURA MUNICIPAL DE MIRACATU

DEPARTAMENTO DE COMPRAS E PROJETOS

Av. Dona Evarista de Castro Ferreira, 360 – Centro – Miracatu/SP

CEP: 13730-000 – Tel: (13) 3847-7000 – Ramal: 218/207

www.miracatu.sp.gov.br

V.JC- 09.04.2024

- a) Devolução da garantia;
- b) Pagamentos devidos pela execução do contrato até a data de extinção;
- c) Pagamento do custo da desmobilização.

8.11. A extinção determinada por ato unilateral do **MUNICÍPIO DE MIRACATU** poderá acarretar, sem prejuízo das sanções previstas na Lei, as seguintes consequências:

- a) Assunção imediata do objeto do contrato, no estado e local em que se encontrar, por ato próprio do **MUNICÍPIO DE MIRACATU**;
- b) Ocupação e utilização do local, das instalações, dos equipamentos, do material e do pessoal empregados na execução do contrato e necessários à sua continuidade;

8.12. Execução da garantia contratual para:

- a) Ressarcimento do **MUNICÍPIO DE MIRACATU** por prejuízos decorrentes da não execução;
- b) Pagamento de verbas trabalhistas, fundiárias e previdenciárias, quando cabível;
- c) Pagamento das multas devidas ao **MUNICÍPIO DE MIRACATU**;
- d) Exigência da assunção da execução e da conclusão do objeto do contrato pela seguradora, quando cabível;

8.13. A retenção dos créditos decorrentes do contrato até o limite dos prejuízos causados ao **MUNICÍPIO DE MIRACATU** e das multas aplicadas.

9. CLÁUSULA NONA: DAS PENALIDADES

9.1. As sanções dispostas no **Contrato** poderão ser aplicadas às empresas licitantes e à **CONTRATADA**, conforme o caso, sem prejuízo da reparação dos danos causados ao **Município** e das sanções previstas no art. 156 da Lei Federal nº 14.133/2021 e ulteriores alterações.

9.2. Sem prejuízo da faculdade previstas nos art. 137 e 156 da Lei Federal nº 14.133/2021 e ulteriores alterações, **a não observância do cronograma contratual** sujeitará, cumulativamente a **CONTRATADA** às seguintes multas:

- a) 0,1% (um décimo por cento) até 0,2% (dois décimos por cento) por dia sobre o valor adjudicado em caso de atraso na execução dos serviços, limitada a incidência a 15 (quinze) dias. Após o décimo quinto dia e a critério da Administração, no caso de execução com atraso, poderá ocorrer a não aceitação do objeto, de forma a configurar, nessa hipótese, inexecução total da obrigação assumida, sem prejuízo da rescisão unilateral da avença;



PREFEITURA MUNICIPAL DE MIRACATU

DEPARTAMENTO DE COMPRAS E PROJETOS

Av. Dona Evarista de Castro Ferreira, 360 – Centro – Miracatu/SP

CEP: 13730-000 – Tel: (13) 3847-7000 – Ramal: 218/207

www.miracatu.sp.gov.br

V.JC- 09.04.2024

- b) 0,1% (um décimo por cento) até 10% (dez por cento) sobre o valor adjudicado, em caso de atraso na execução do objeto, por período superior ao previsto no subitem acima, ou de inexecução parcial da obrigação assumida;
- c) 0,1% (um décimo por cento) até 15% (quinze por cento) sobre o valor adjudicado, em caso de inexecução total da obrigação assumida;
- d) 0,2% a 3,2% por dia sobre o valor mensal do contrato, conforme detalhamento constante das **tabelas 1 e 2**, abaixo; e
- e) 0,07% (sete centésimos por cento) do valor do contrato por dia de atraso na apresentação da garantia (seja para reforço ou por ocasião de prorrogação), observado o máximo de 2% (dois por cento). O atraso superior a 25 (vinte e cinco) dias autorizará a Administração CONTRATANTE a promover a rescisão do contrato;
- f) as penalidades de multa decorrentes de fatos diversos serão consideradas independentes entre si.

9.3. Para efeito de aplicação de multas, às infrações são atribuídos graus, de acordo com as tabelas 1 e 2:

Tabela 1

GRAU	CORRESPONDÊNCIA
1	0,2% ao dia sobre o valor mensal do contrato
2	0,4% ao dia sobre o valor mensal do contrato
3	0,8% ao dia sobre o valor mensal do contrato
4	1,6% ao dia sobre o valor mensal do contrato
5	3,2% ao dia sobre o valor mensal do contrato

Tabela 2

INFRAÇÃO		
ITEM	DESCRIÇÃO	GRAU
1	Permitir situação que crie a possibilidade de causar dano físico, lesão corporal ou consequências letais, por ocorrência;	05
2	Suspender ou interromper, salvo motivo de força maior ou caso fortuito, os serviços contratuais por dia;	04
3	Manter funcionário sem qualificação para executar os serviços contratados, por empregado e por dia;	03
4	Recusar-se a executar serviço determinado pela fiscalização, por serviço e por dia.	02
Para os itens a seguir, deixar de:		
7	Cumprir determinação formal ou instrução complementar do órgão fiscalizador, por ocorrência;	02
8	Substituir empregado que se conduza de modo inconveniente ou não atenda às necessidades do serviço, por funcionário e por dia;	01



PREFEITURA MUNICIPAL DE MIRACATU

DEPARTAMENTO DE COMPRAS E PROJETOS

Av. Dona Evarista de Castro Ferreira, 360 – Centro – Miracatu/SP

CEP: 13730-000 – Tel: (13) 3847-7000 – Ramal: 218/207

www.miracatu.sp.gov.br

V.JC- 09.04.2024

9	Cumprir quaisquer dos itens do Edital e seus Anexos não previstos nesta tabela de multas, após reincidência formalmente notificada pelo órgão fiscalizador, por item e por ocorrência;	03
10	Indicar e manter durante a execução do contrato os prepostos previstos no edital/contrato.	01

9.4. O contrato a ser assinado com a licitante vencedora poderá ser rescindido de pleno direito pela Prefeitura Municipal de Miracatu independente de interpelação ou notificação judicial ou extrajudicial, nos seguintes casos:

- I - Falência;
- II - Concordata;
- III - Insolvência;
- IV - Dissolução judicial ou extrajudicial;
- V - Inobservância de dispositivos legais;
- VI - Inadimplemento de obrigação contratual.

9.5. A licitante vencedora que, devidamente convocada, deixar de comparecer para a assinatura do contrato ficará sujeita às penalidades previstas no Art. 156 da Lei 14.133, inclusive multa de 0,5% até 30% do valor do contrato licitado.

9.6. As sanções previstas serão aplicadas ao responsável pelas infrações administrativas previstas nos incisos II, III, IV, V, VI e VII do **caput** do art. 155 da lei 14.133/2021, quando não se justificar a imposição de penalidade mais grave, e impedirá o responsável de licitar ou contratar no âmbito da Administração Pública direta e indireta do ente federativo que tiver aplicado a sanção, pelo prazo máximo de 3 (três) anos.

9.7. A aplicação das Sanções somente ocorrerá após assegurado o contraditório e a prévia defesa, nos termos da legislação vigente.

9.8. Até a decisão final quanto a eventual defesa apresentada, será retido o numerário apurado referente à sanção, sendo que o montante da multa poderá, a critério do **Município**, ser compensado com valores de pagamento devido ao fornecedor.

10. CLÁUSULA DÉCIMA: DAS DISPOSIÇÕES FINAIS

10.1. Fazem parte integrante deste **Contrato**, como se transcrito estivessem literalmente, a **CONCORRÊNCIA ELETRÔNICA nº 17/2024 - MUNICÍPIO DE MIRACATU** e a Proposta da **CONTRATADA**, com todos os seus anexos.

10.2. Para todos os fins de direito, prevalecerão as cláusulas expressamente previstas neste **Contrato**, sobre as previsões inseridas no Edital do **MUNICÍPIO DE MIRACATU** ou na Proposta da



PREFEITURA MUNICIPAL DE MIRACATU

DEPARTAMENTO DE COMPRAS E PROJETOS

Av. Dona Evarista de Castro Ferreira, 360 – Centro – Miracatu/SP

CEP: 13730-000 – Tel: (13) 3847-7000 – Ramal: 218/207

www.miracatu.sp.gov.br

V.JC- 09.04.2024

CONTRATADA, tendo-se este como resultado da negociação havida entre as partes e do acordo firmado pelas mesmas.

- 10.3.** Os casos omissos neste **Contrato** serão analisados e resolvidos pela aplicação de normas pertinentes às Licitações e Contratos, Lei Federal nº 14.133/2021 e ulteriores alterações.
- 10.4.** A **CONTRATADA** obriga-se a manter, durante toda a execução do **Contrato**, em compatibilidade com as obrigações por ela assumidas, todas as condições de habilitação e qualificação exigidas na licitação.
- 10.5.** Elegem as partes, com renúncia dos demais, por mais privilegiados que sejam, o foro da Comarca de Miracatu como o competente para dirimir as questões suscitadas da interpretação deste **Contrato**, do Edital ou da Proposta da **CONTRATADA**.
- 10.6.** É vedada a transferência do **Contrato** a terceiros, no todo ou em parte, devendo a **CONTRATADA** cumprir rigorosamente todas as condições e cláusulas constantes, sendo admitidas a sua transformação, fusão, cisão ou incorporação, desde que a execução do **Contrato** não seja prejudicada e sejam mantidas as condições de habilitação.
- 10.7.** O **MUNICÍPIO DE MIRACATU** designa como **ÓRGÃO GESTOR**, o **Departamento de Obras**, que terá a incumbência de efetivar todos os atos de gestão atinentes ao objeto, bem como quaisquer outras adequações para o seu fiel cumprimento:
- 10.8.** O **Município** designa, ainda, como Gestor do Contrato, o Sr. **Thiago Martins Linhares Lopes** – **Diretor do Departamento de Obras** e a Sr. **Gabriel Lopes Grassmann** – Arquiteto e Urbanista - CAU A1735721, como Fiscal da Obra.
- 10.9.** A **CONTRATADA** fica obrigada a aceitar, nas mesmas condições contratuais, os acréscimos e/ou supressões do objeto, nos termos do Art. 125 da Lei Federal nº 14.133/2021 e ulteriores alterações.
- 10.10.** E, por estarem desta forma de pleno acordo entre si, assinam as partes o presente Contrato que vai devidamente assinado via plataforma 1doc.

Prefeitura Municipal de Miracatu, ___ de _____ de 2024.

Vinicius Brandão
de Queiróz

Prefeito Municipal

Empresa

Representante

RG nº *****

CPF nº *****

Thiago Martins
Linhares Lopes

Diretor do

Departamento

Municipal de Obras

Gestor do Contrato

Gabriel Lopes
Grassmann

Fiscal do Contrato

CAU A1735721



PREFEITURA MUNICIPAL DE MIRACATU

DEPARTAMENTO DE COMPRAS E PROJETOS

Av. Dona Evarista de Castro Ferreira, 360 – Centro – Miracatu/SP

CEP: 13730-000 – Tel: (13) 3847-7000 – Ramal: 218/207

www.miracatu.sp.gov.br

V.JC- 09.04.2024

TERMO DE CIÊNCIA E DE NOTIFICAÇÃO

CONTRATANTE: PREFEITURA MUNICIPAL DE MIRACATU

CNPJ: 46.583.654/0001-96

CONTRATADA: ...

CNPJ nº ...

CONTRATO Nº XX/2024

DATA DA ASSINATURA: XX/06/2024

VIGÊNCIA: 06 (seis) meses, a partir da ordem de serviço

VALOR: R\$...

CONCORRÊNCIA ELETRÔNICA Nº 17/2024 – **PROCESSO Nº** 3.331/2024

OBJETO: CONTRATAÇÃO DE EMPRESA PARA REVITALIZAÇÃO DO CAMPO VISTA GRANDE

ADVOGADA: HERLY CARVALHO COSTA – OAB/SP nº 364.123 – E-mail: juridico@miracatu.sp.gov.br

Pelo presente TERMO, nós, abaixo identificados:

1. Estamos CIENTES de que:

- a) o ajuste acima referido, seus aditamentos, bem como o acompanhamento de sua execução contratual, estarão sujeitos a análise e julgamento pelo Tribunal de Contas do Estado de São Paulo, cujo trâmite processual ocorrerá pelo sistema eletrônico;
- b) poderemos ter acesso ao processo, tendo vista e extraindo cópias das manifestações de interesse, Despachos e Decisões, mediante regular cadastramento no Sistema de Processo Eletrônico, em consonância com o estabelecido na Resolução nº 01/2011 do TCE/SP;
- c) além de disponíveis no processo eletrônico, todos os Despachos e Decisões que vierem a ser tomados, relativamente ao aludido processo, serão publicados no Diário Oficial do Estado, Caderno do Poder Legislativo, parte do Tribunal de Contas do Estado de São Paulo, em conformidade com o artigo 90 da Lei Complementar nº 709, de 14 de janeiro de 1993, iniciando-se, a partir de então, a contagem dos prazos processuais, conforme regras do Código de Processo Civil;
- d) as informações pessoais dos responsáveis pela contratante estão cadastradas no módulo eletrônico do “Cadastro Corporativo TCE/SP – CadTCE/SP”, nos termos previstos no Artigo 2º das Instruções nº 01/2020, conforme “Declaração(ões) de Atualização Cadastral” anexa (s);
- e) é de exclusiva responsabilidade do contratado manter seus dados sempre atualizados.

2. Damo-nos por NOTIFICADOS para:

- a) O acompanhamento dos atos do processo até seu julgamento final e consequente publicação;
- b) Se for o caso e de nosso interesse, nos prazos e nas formas legais e regimentais, exercer o direito de defesa, interpor recursos e o que mais couber.

Miracatu/SP, ** de ***** de 2024.



PREFEITURA MUNICIPAL DE MIRACATU

DEPARTAMENTO DE COMPRAS E PROJETOS

Av. Dona Evarista de Castro Ferreira, 360 – Centro – Miracatu/SP

CEP: 13730-000 – Tel: (13) 3847-7000 – Ramal: 218/207

www.miracatu.sp.gov.br

V.JC- 09.04.2024

AUTORIDADE MÁXIMA DO ÓRGÃO/ENTIDADE

Nome: Vinícius Brandão De Queiroz

Cargo: Prefeito

CPF: *76.***.3**-27

RESPONSÁVEIS PELA HOMOLOGAÇÃO DO CERTAME:

Nome: Vinícius Brandão De Queiroz

Cargo: Prefeito

CPF: *76.***.3**-27

Assinatura: _____

RESPONSÁVEIS QUE ASSINARAM O AJUSTE:

Pelo contratante:

Nome: Vinícius Brandão De Queiroz

Cargo: Prefeito

CPF: *76.***.3**-27

Assinatura: _____

Nome: Thiago Martins Linhares Lopes

Cargo: Diretor do Departamento de Obras

CPF: *15.***.7**-92

Pela contratada:

Nome: _____

Cargo: _____

CPF: _____

Assinatura: _____

ORDENADOR DE DESPESAS DA CONTRATANTE:

Nome: Vinícius Brandão De Queiroz

Cargo: Prefeito

CPF: *76.***.3**-27

Assinatura: _____



PREFEITURA MUNICIPAL DE MIRACATU

DEPARTAMENTO DE COMPRAS E PROJETOS

Av. Dona Evarista de Castro Ferreira, 360 – Centro – Miracatu/SP

CEP: 13730-000 – Tel: (13) 3847-7000 – Ramal: 218/207

www.miracatu.sp.gov.br

V.JC- 09.04.2024

DECLARAÇÃO DE DOCUMENTOS À DISPOSIÇÃO DO TCE-SP

CONTRATANTE: PREFEITURA MUNICIPAL DE MIRACATU

CNPJ: 46.583.654/0001-96

CONTRATADA: ...

CNPJ nº ...

CONTRATO Nº XX/2024

DATA DA ASSINATURA: XX/06/2024

VIGÊNCIA: 06 (seis) meses, a partir da ordem de serviço

VALOR: R\$...

CONCORRÊNCIA ELETRÔNICA Nº 17/2024 – **PROCESSO Nº** 3.331/2024

OBJETO: CONTRATAÇÃO DE EMPRESA PARA REVITALIZAÇÃO DO CAMPO VISTA GRANDE

Declaro na qualidade de responsável pela entidade supra epigrafada, sob as penas da Lei, que os demais documentos originais, atinentes à correspondente licitação, em especial, os a seguir relacionados, encontram-se no respectivo processo administrativo arquivado na origem à disposição do Tribunal de Contas do Estado de São Paulo, e serão remetidos quando requisitados:

- memorial descritivo dos trabalhos;
- orçamento detalhado em planilhas que expressem a composição de todos os seus custos unitários;
- previsão de recursos orçamentários que assegurem o pagamento das obrigações decorrentes de obras ou serviços a serem executados no exercício financeiro em curso, de acordo com o respectivo cronograma;
- comprovação no Plano Plurianual de que o produto das obras ou serviços foi contemplado em suas metas;
- as plantas e projetos de engenharia e arquitetura.

Responsável pelo atendimento a requisições de documentos do TCESP

NOME	SAULO SILVA VIEIRA
CARGO	DIRETOR DEPARTAMENTO DE COMPRAS E PROJETOS
ENDEREÇO COMERCIAL DO ÓRGÃO/SETOR	AV. DONA EVARISTA DE CASTRO FERREIRA, 360 – CENTRO
TELEFONE	(13) 3847-7000
E-MAIL	

Miracatu/SP, ** de ***** de 2024.

SAULO SILVA VIEIRA
DIRETOR DEPARTAMENTO DE COMPRAS E PROJETOS