



# Prefeitura Municipal de Miracatu

## DEPARTAMENTO DE COMPRAS

Av. Dona Evarista de Castro Ferreira, 360- Centro - Miracatu SP

CEP 11850-000 - Telefone: (13) 3847-7000 ramal 207/208

### RECIBO DE RETIRADA DE EDITAL PELA INTERNET

#### CONCORRÊNCIA PÚBLICA Nº 03/2022

#### PROCESSO Nº 1.904/2022

### PAVIMENTAÇÃO ASFÁLTICA, RECUPERAÇÃO DE PAVIMENTOS E OBRAS COMPLEMENTARES.

Razão Social: \_\_\_\_\_

CNPJ Nº \_\_\_\_\_

Endereço \_\_\_\_\_

E-mail: \_\_\_\_\_

Cidade: \_\_\_\_\_ Estado: \_\_\_\_\_ Telefone: \_\_\_\_\_

Pessoa para contato: \_\_\_\_\_

Retiramos, através do acesso à página [www.miracatu.sp.gov.br](http://www.miracatu.sp.gov.br), nesta data, cópia do instrumento convocatório da licitação acima identificada.

Local: \_\_\_\_\_, de \_\_\_\_\_ de 2022.

Assinatura

Senhor Licitante,

Visando à comunicação futura entre este Departamento e sua empresa, solicito de Vossa Senhoria preencher o recibo de retirada do Edital e remeter ao DEPARTAMENTO DE COMPRAS E PROJETOS por meio do **TEL: (13) 3847-7000**, ou preferencialmente por e-mail: [compras@miracatu.sp.gov.br](mailto:compras@miracatu.sp.gov.br).

A não remessa do recibo exime ao Departamento de compras e Projetos da comunicação de eventuais retificações ocorridas no instrumento convocatório, bem como de quaisquer informações adicionais.

Miracatu/SP, 30 de maio de 2022.

**Vinicius Brandão de Queiróz**  
Prefeito Municipal



# Prefeitura Municipal de Miracatu

## DEPARTAMENTO DE COMPRAS

Av. Dona Evarista de Castro Ferreira, 360- Centro - Miracatu SP

CEP 11850-000 - Telefone: (13) 3847-7000 ramal 207/208

### EDITAL DE CONCORRÊNCIA PÚBLICA

CONCORRÊNCIA PÚBLICA Nº 03/2022

PROCESSO Nº 1.904/2022

CRITÉRIO DE JULGAMENTO: MENOR PREÇO

MODO DE DISPUTA: ABERTO

REGIME DE EXECUÇÃO: EMPREITADA POR PREÇO UNITÁRIO

**LOCAL, DATA E HORÁRIO DA SESSÃO PÚBLICA:** Avenida Dona Evarista de Castro Ferreira, 360 – Centro – 7º andar - **15 de junho de 2022 às 09h.**

**TIPO DE REALIZAÇÃO:** Presencial com registro em áudio e vídeo.

A **PREFEITURA MUNICIPAL DE MIRACATU**, com Sede a Avenida Dona Evarista de Castro Ferreira nº 360 – Centro - Miracatu/SP, inscrita no CNPJ sob o nº 46.583.654/0001-96, através do Senhor Prefeito Municipal VINICIUS BRANDÃO DE QUEIRÓZ, torna público que realizará em sessão pública, licitação na modalidade **CONCORRÊNCIA PÚBLICA, TIPO: MENOR PREÇO - REGIME DE EXECUÇÃO: EMPREITADA POR PREÇO UNITÁRIO** que será regido pela Lei nº 14.133 de 01/04/2021 e demais normas regulamentares aplicáveis à espécie e suas alterações, pela legislação complementar e em conformidade com os termos e condições do presente **EDITAL**, com as seguintes características:

O Edital e seus anexos poderão ser obtidos gratuitamente no endereço eletrônico <http://miracatu.sp.gov.br/licitacoes/>. Os desenhos e demais documentos técnicos relacionados à contratação, poderão ser obtidos no Departamento de Obras, mediante simples requerimento ou por meio eletrônico através do telefone (13) 3847-7000.

O ENVELOPE Nº 1 – PROPOSTA e o ENVELOPE Nº 2 HABILITAÇÃO e as declarações complementares serão recebidos em sessão pública que será realizada no dia, horário e local acima indicados, sendo conduzida pelo Agente de Contratação.

- a) **Modalidade:** CONCORRÊNCIA PÚBLICA Nº 03/2022
- b) **Tipo:** MENOR PREÇO
- c) **Regime De Execução:** EMPREITADA POR PREÇO UNITÁRIO
- d) **Modo de Disputa:** ABERTO
- e) **Previsão Orçamentária:**

CONTRATO DE REPASSE: 911285/2021

Valor do Repasse: R\$ 2.847.052,64

Ficha: 369

Classificação Econômica: 4.4.90.51.00

Destinação de Recurso: 05.100.0036

NOTA DE RESERVA Nº 730



# Prefeitura Municipal de Miracatu

## DEPARTAMENTO DE COMPRAS

Av. Dona Evarista de Castro Ferreira, 360- Centro - Miracatu SP

CEP 11850-000 - Telefone: (13) 3847-7000 ramal 207/208

d) RECEBIMENTO DOS ENVELOPES nº 01- PROPOSTA e 02 - HABILITAÇÃO: até às 09h. do dia **15/06/2022**, na Prefeitura Municipal de Miracatu, sito a Avenida Dona Evarista de Castro Ferreira, 360 – 7º Andar, Centro - Miracatu-SP.

e) ABERTURA DOS ENVELOPES: Nº 01 - PROPOSTA e 02 - HABILITAÇÃO: Após credenciamento dos participantes, com horário previsto para às 09h30min. do dia **15 de junho de 2022**, sito a Avenida Dona Evarista de Castro Ferreira, 360 – 7º Andar, Centro - Miracatu-SP.

### 1. DA JUSTIFICATIVA PARA A REALIZAÇÃO DE FORMA PRESENCIAL

1.1. Inexistência de plataforma totalmente adaptada utilizada pelo Município à realização de procedimentos de forma eletrônica.

### 2. OBJETO:

2.1. Constitui objeto da presente licitação: **PAVIMENTAÇÃO ASFÁLTICA, RECUPERAÇÃO DE PAVIMENTOS E OBRAS COMPLEMENTARES** conforme as especificações técnicas constantes do Projeto Básico, que integra este Edital, observadas as normas técnicas da ABNT.

2.2. **Regime de execução.** Fica estabelecida a forma de execução sob o regime de empreitada por preço unitário.

2.3. **Impugnações.** Qualquer pessoa é parte legítima para impugnar este Edital por irregularidade ou para solicitar esclarecimento sobre os seus termos, devendo protocolar o pedido até 3 (três) dias úteis antes da data de abertura do certame.

2.4. **Legislação.** A presente Licitação será regida pela Lei 14.133 de 1º de abril de 2021.

2.5. **Valor referencial.** O valor total estimado para a execução do objeto desse certame é de **R\$ 2.847.052,64 (dois milhões oitocentos e quarenta e sete mil e cinquenta e dois reais e sessenta e quatro centavos).**

### 3. DA PARTICIPAÇÃO

3.1. Poderão participar desta licitação as empresas do ramo de atividade pertinente ao objeto licitado e que atendam aos requisitos de habilitação previstos neste Edital e na legislação aplicável.

3.2. **Vedações.** Não poderão disputar licitação ou participar da execução de contrato, direta ou indiretamente: Todas as licitantes que se encontrem nas condições previstas no artigo 14 da Lei nº 14.133/2021, bem como empresas **reunidas** em consórcio, conforme artigo 15 da Lei nº 14.133/2021.

### 4. DA VISTORIA TÉCNICA FACULTATIVA:

4.1. A(s) empresa(s) licitante(s) interessada(s) em participar do presente certame licitatório, poderá(ão) enviar profissional, através de apresentação de carta conforme modelo no **XII** do



# Prefeitura Municipal de Miracatu

## DEPARTAMENTO DE COMPRAS

Av. Dona Evarista de Castro Ferreira, 360- Centro - Miracatu SP

CEP 11850-000 - Telefone: (13) 3847-7000 ramal 207/208

Edital, para comparecer ao Departamento de Obras, sito na Avenida Dona Evarista de Castro Ferreira, 360 – Centro – Miracatu/SP – CEP: 11850-000, para proceder Vistoria Técnica Facultativa **até 01 (um) dia anterior à data de abertura, de acordo com prévio agendamento junto ao Departamento de Obras, pelo telefone (13) 3847-7000, das 08:00 às 11h30min e das 13:00 às 17:00 horas.**

- 4.2. A Vistoria Técnica será acompanhada por servidor da Departamento de Obras, devidamente designado, o qual expedirá o Atestado de Vistoria Técnica, em 02 (duas) vias.
- 4.3. Uma via do Atestado de Vistoria Técnica será entregue ao representante da empresa licitante e outra via será juntada aos autos do processo licitatório.
- 4.4. Em hipótese alguma haverá **Vistoria Técnica** após a data limite, conforme item.
- 4.5. A **Vistoria Técnica** prévia tem por finalidade obter, para a utilização e exclusiva responsabilidade da(s) empresa(s) licitante(s), toda(s) a(s) informação(ões) necessária(s) à elaboração da proposta, tais como: as condições locais, quantidade e natureza dos trabalhos, materiais e equipamentos necessários à execução, formas e condições de suprimentos, meios de acesso ao local, entre outros. **Todos os custos** associados à vistoria serão **de inteira responsabilidade da empresa licitante.**
- 4.6. **Não será admitida posterior modificação nos preços, prazos ou condições da proposta**, sob alegação de insuficiência de dados e/ou informações sobre o objeto ou condições do local.
- 4.7. A(s) empresa(s) licitante(s) **deverá(ão) ter pleno conhecimento do Edital, das condições gerais e particulares do objeto da Licitação e do local onde serão executados os serviços**, não podendo invocar qualquer desconhecimento como elemento impeditivo da correta formulação da proposta e do integral cumprimento do **Contrato**.
- 4.8. O licitante que optar pela não realização da vistoria técnica deverá, para participar do certame, apresentar declaração afirmando que tinha ciência da possibilidade de fazê-la, mas que, ciente dos riscos e consequências envolvidos, optou por formular a proposta sem realizar a vistoria técnica que lhe havia sido facultada, conforme o modelo constante do **ANEXO XIII** do Edital.

## 5. **DAS EXIGÊNCIAS TÉCNICAS:**

- 5.1. A **CONTRATADA** deverá executar a obra em conformidade com as especificações contidas no Anexo I deste Edital e seus anexos, responsabilizando-se integralmente pela qualidade do mesmo, abrangendo todos os seus detalhes construtivos constantes do Projeto.
- 5.2. O **Departamento de Obras recusará a obra** se não estiver de acordo com as especificações contidas neste Edital e seus anexos, respondendo a **CONTRATADA**, integralmente, pelo custo de eventuais adequações e, se necessário, o refazimento dos serviços.
- 5.3. A **CONTRATADA** é responsável pela qualidade final do objeto.





# Prefeitura Municipal de Miracatu

## DEPARTAMENTO DE COMPRAS

Av. Dona Evarista de Castro Ferreira, 360- Centro - Miracatu SP

CEP 11850-000 - Telefone: (13) 3847-7000 ramal 207/208

5.4. A **CONTRATADA** deverá estar qualificada no pleno gozo de suas atribuições profissionais, devendo a obra ser acompanhada de suas respectivas ARTs - Anotação de Responsabilidade Técnica, junto ao CREA - Conselho Regional de Engenharia e Arquitetura, dos Responsáveis Técnicos.

### **6. CLÁUSULA SEGUNDA: DA VIGÊNCIA DO CONTRATO**

6.1. O **Contrato** terá vigência de **365 (trezentos e sessenta e cinco dias)** consecutivos, a contar da data de assinatura, admitida a prorrogação nos termos da Lei Federal nº 14.113/2021 e ulteriores alterações.

### **7. CLÁUSULA TERCEIRA: DOS ANEXOS DO EDITAL**

7.1. Seguem anexos ao presente Edital como parte integrante do mesmo:

**ANEXO I – PROJETO BÁSICO / ESTUDO TÉCNICO PRELIMINAR;**

**ANEXO II – MEMORIAL DESCRITIVO**

**ANEXO III – PLANILHA ORÇAMENTÁRIA**

**ANEXO IV – CRONOGRAMA FÍSICO-FINANCEIRO**

**ANEXO V – DECLARAÇÃO DE MICROEMPRESA OU EMPRESA DE PEQUENO PORTE;**

**ANEXO VI – DECLARAÇÃO DE PLENO CUMPRIMENTO DOS REQUISITOS DE HABILITAÇÃO;**

**ANEXO VII – MODELO DE DECLARAÇÃO CONJUNTA;**

**ANEXO VIII – MODELO DE DECLARAÇÃO DE RESPONSÁVEL PARA ASSINATURA DO CONTRATO**

**ANEXO IX – DECLARAÇÃO SUBEMPREGADA**

**ANEXO X - DECLARAÇÃO DE ELABORAÇÃO INDEPENDENTE DE PROPOSTA E ATUAÇÃO CONFORME AO MARCO LEGAL ANTICORRUPÇÃO;**

**ANEXO XI - MODELO DE PROPOSTA;**

**ANEXO XII - CERTIFICADO DE REALIZAÇÃO DE VISTORIA TÉCNICA;**

**ANEXO XIII - DECLARAÇÃO DE OPÇÃO POR NÃO REALIZAR A VISTORIA TÉCNICA;**

**ANEXO XIV - MINUTA DO CONTRATO**

### **8. CLÁUSULA QUARTA: DAS CONDIÇÕES DE PARTICIPAÇÃO**

8.1. Poderá participar desta licitação, toda e qualquer empresa individual ou sociedade, regularmente estabelecida no País, desde que satisfaça todas as exigências, especificações e normas contidas neste Edital e seus Anexos.

**8.2. Não poderão disputar a licitação ou participar do contrato, direta ou indiretamente todas as licitantes que se encontrem nas condições previstas no artigo 14 da Lei nº 14.133/2021, bem como empresas reunidas em consórcio, conforme artigo 15 da Lei nº 14.133/2021.**

8.3. As empresas interessadas em participar da presente Licitação deverão obter cópia do edital através de download gratuito no site <http://miracatu.sp.gov.br/licitacoes/> ou solicitar através do e-mail [compras@miracatu.sp.gov.br](mailto:compras@miracatu.sp.gov.br). As empresas que efetuarem o download dos editais disponíveis e que estejam interessadas em participar das licitações deverão,



# Prefeitura Municipal de Miracatu

## DEPARTAMENTO DE COMPRAS

Av. Dona Evarista de Castro Ferreira, 360- Centro - Miracatu SP

CEP 11850-000 - Telefone: (13) 3847-7000 ramal 207/208

obrigatoriamente, acompanhar as possíveis alterações ocorridas no Edital, bem como esclarecimentos a eventuais dúvidas e questionamentos realizados.

### **9. CLÁUSULA QUINTA: DO CREDENCIAMENTO**

- 9.1. A fase de credenciamento terá a duração mínima de 20 (vinte) minutos;
- 9.2. Para o credenciamento os licitantes deverão apresentar o que segue, FORA dos envelopes nº 01 (Proposta Comercial) e nº 02 (Habilitação):
- 9.3. O representante (legal ou procurador) da empresa interessada deverá se apresentar para credenciamento junto ao **Agente de Contratação**, na sessão pública correspondente, devidamente munido de documento que o credencie a participar deste procedimento licitatório, devendo, ainda, no ato de entrega dos documentos de credenciamento, identificar-se exibindo no original, cédula de identidade ou outro documento oficial de identificação que contenha foto.
- 9.4. Tratando-se de Representante Legal (sócio, proprietário, dirigente ou assemblado), apresentar instrumento constitutivo da empresa registrado na Junta Comercial, ou tratando-se de sociedade simples, o ato constitutivo registrado no Cartório de Registro Civil de Pessoas Jurídicas, no qual estejam expressos seus poderes para exercer direitos e assumir obrigações em decorrência de tal investidura;
- 9.5. Tratando-se de Procurador, apresentar instrumento público ou particular, do qual constem poderes específicos para formular ofertas e lances, negociar preço, interpor recursos e desistir de sua interposição, bem como praticar todos os demais atos pertinentes ao certame, acompanhado do correspondente documento que comprove os poderes do mandante para outorga, o que será dispensado em se tratando de Procuração Pública.
- 9.6. O licitante que não contar com representante presente na sessão deverá apresentar toda a documentação de credenciamento, via postal ou protocolo no Departamento de Compras e Projetos, situado na Av. Dona Evarista de Castro Ferreira, 360 – Centro – Miracatu/SP – CEP: 11850-000, sob pena de não participar do certame;**
- 9.7. O licitante que não contar com representante presente na sessão ou, ainda que presente, não puder praticar atos em seu nome por conta da apresentação de documentação defeituosa, **ficará impedido de participar da fase de lances verbais, de declarar a intenção de interpor ou renunciar ao direito de interpor recurso, ficando mantido, portanto, o preço apresentado na proposta escrita, que há de ser considerada para efeito de ordenação das propostas e apuração do menor preço.**
- 9.8. Encerrada a fase de credenciamento pelo **Agente de Contratação**, não serão admitidos credenciamentos de eventuais licitantes retardatários.
- 9.9. Será admitido apenas 01 (um) representante para cada licitante credenciado, sendo que cada um deles poderá representar apenas um licitante credenciado.



# Prefeitura Municipal de Miracatu

## DEPARTAMENTO DE COMPRAS

Av. Dona Evarista de Castro Ferreira, 360- Centro - Miracatu SP

CEP 11850-000 - Telefone: (13) 3847-7000 ramal 207/208

### 10. QUANTO AO PLENO ATENDIMENTO AOS REQUISITOS DE HABILITAÇÃO:

- 10.1. Os Licitantes deverão apresentar, FORA dos Envelopes nº 01 (Proposta Comercial) e nº 02 (Habilitação), declaração de que atendem aos requisitos de habilitação do edital (Modelo no Anexo VI deste Edital), respondendo pela veracidade das informações prestadas (artigo 63, inciso I da Lei Federal nº 14.133/2021).
- 10.2. Para licitantes microempresas ou empresas de pequeno porte que pretendem usufruir do direito de preferência e/ou o benefício da habilitação com restrição na documentação de regularidade fiscal e trabalhista, **com a devida observância às previsões do artigo 4º da Lei nº 14.133/2021**, apresentar:
- 10.3. Comprovação de que a licitante encontra-se enquadrada como microempresa ou empresa de pequeno porte, mediante a apresentação de certidão atualizada expedida pela Junta Comercial, nos termos da Instrução Normativa nº 69/2019 do Departamento de Registro Empresarial e Integração - DREI, ou outro documento oficial idôneo, visando ao exercício da preferência prevista na Lei Complementar nº 123/06, sendo vedada a apresentação de simples declaração de enquadramento;
- 10.4. Declaração atestando que não possui qualquer dos impedimentos previstos nos §§ 4º e seguintes todos do artigo 3º da Lei Complementar nº 123, de 14 de dezembro de 2006 e alterações, cujos termos declara conhecer na íntegra.
- 10.5. A falsidade da declaração prestada, objetivando os benefícios da Lei Complementar Federal nº 123, de 14 de dezembro de 2006, poderá caracterizar o crime de que trata o art. 299 do Código Penal, sem prejuízo do enquadramento em outras figuras penais e da aplicação das sanções administrativas previstas na legislação pertinente, observado o devido processo legal, e implicará, também, o afastamento da licitante, se o fato vier a ser constatado durante o trâmite da licitação.
- 10.6. A não entrega da certidão e declaração exigidas indicará que a licitante optou por não utilizar os benefícios da Lei Complementar nº 123/2006.
- 10.7. Para o caso de empresas em recuperação judicial: estar ciente de que no momento da assinatura do contrato deverá apresentar cópia do ato de nomeação do administrador judicial ou se o administrador for pessoa jurídica, o nome do profissional responsável pela condução do processo e, ainda, declaração, relatório ou documento equivalente do juízo ou do administrador, de que o LICITANTE está cumprindo o plano de recuperação judicial.
- 10.8. Para o caso de empresas em recuperação extrajudicial: estar ciente de que no momento da assinatura do contrato deverá apresentar comprovação documental de que está cumprindo as obrigações do plano de recuperação extrajudicial.
- 10.9. Os documentos de credenciamento exigidos poderão ser apresentados mediante qualquer processo de cópia devidamente autenticada por cartório competente ou servidor do Serviço de Compras, mediante a apresentação do documento original antes do horário designado para início da sessão (credenciamento e entrega dos envelopes).



# Prefeitura Municipal de Miracatu

## DEPARTAMENTO DE COMPRAS

Av. Dona Evarista de Castro Ferreira, 360- Centro - Miracatu SP

CEP 11850-000 - Telefone: (13) 3847-7000 ramal 207/208

10.10. A ausência das declarações exigidas na fase de credenciamento poderá ser saneada através de lavratura de próprio punho, realizado pelo representante da empresa que tenha poderes para exercer direitos e assumir obrigações decorrentes da licitação.

10.11. Ficam os licitantes dispensados de apresentar no envelope nº 02 -habilitação, os documentos referentes à habilitação jurídica, já apresentados no credenciamento, desde que os mesmos estejam autenticados ou acompanhados do original.

### **11. CLÁUSULA SEXTA: DA FORMA DE APRESENTAÇÃO DA PROPOSTA E DOS DOCUMENTOS DE HABILITAÇÃO**

11.1. A Proposta Comercial e os Documentos de Habilitação deverão ser apresentados separadamente, em dois envelopes fechados e indevassáveis, contendo em sua parte externa os seguintes dizeres:

<b>ENVELOPE Nº 01 - PROPOSTA</b>  <b>CONCORRÊNCIA PÚBLICA Nº 03/2022</b> <b>PROCESSO Nº 1.904/2022</b>  <b>UNIDADE CONTRATANTE</b> <b>(RAZÃO SOCIAL e CNPJ)</b>	<b>ENVELOPE Nº 02 - HABILITAÇÃO</b>  <b>CONCORRÊNCIA PÚBLICA Nº 03/2022</b> <b>PROCESSO Nº 1.904/2022</b>  <b>UNIDADE CONTRATANTE</b> <b>(RAZÃO SOCIAL e CNPJ)</b>
---	--

### **12. CLÁUSULA SÉTIMA: DA PROPOSTA COMERCIAL, DO PREÇO E DA FORMA DE COTAÇÃO**

12.1. O Formulário Modelo de Proposta de Preços (Proposta Comercial - Envelope nº 01) será utilizado, preferencialmente, para a apresentação da Proposta, datilografado, impresso ou preenchido a mão, legível, em língua portuguesa, salvo quanto às expressões técnicas de uso corrente, sem rasuras, emendas, borrões ou entrelinhas, sem cotações alternativas, datado e assinado pelo representante legal da empresa licitante ou pelo procurador, de acordo com os critérios básicos estabelecidos neste Edital e conterão:

- a) Nome empresarial da empresa proponente, endereço completo, número do telefone e do fax, CNPJ/MF, Inscrição Estadual e endereço eletrônico oficial;
- b) Nome do banco, número da conta corrente da empresa proponente, agência e cidade;
- c) Nome do representante legal, RG e CPF;

12.2. Planilha orçamentária com valores expressos em moeda corrente nacional:

12.2.1. A fonte para confecção da referida planilha deverá ser no mínimo tamanho 10 (dez) para facilitar a visualização e análise dos valores apresentados.



# Prefeitura Municipal de Miracatu

## DEPARTAMENTO DE COMPRAS

Av. Dona Evarista de Castro Ferreira, 360- Centro - Miracatu SP

CEP 11850-000 - Telefone: (13) 3847-7000 ramal 207/208

- 12.3. No(s) preço(s) cotado(s) deverão estar embutidos todos os custos diretos e indiretos, despesas indiretas (BDI), transportes, carga e descarga, seguro, impostos, taxas, multas, emolumentos legais, custos de mobilização de equipamentos e pessoas, além de transporte, estada e alimentação da equipe de trabalho, insumos e demais encargos, inclusive previdenciários e trabalhistas, seguro de qualquer espécie, licenças, documentos e despesas, tributos inclusive ICMS ou ISSQN se houver incidência, encargos e incidências diretos e indiretos, que possam vir a gravá-los e lucro, sendo de inteira responsabilidade da empresa proponente a quitação destes, que em momento algum e sob nenhuma alegação, inclusive falta de previsão oficial, poderão ser transferidos à Prefeitura Municipal de Miracatu, a responsabilidade de seus pagamentos, quitação ou outras quaisquer decorrentes.
- 12.4. **Não serão admitidos** documentos e/ou propostas enviados por fax, e-mail ou fornecidos por outro meio de transmissão que não o previsto no Edital e que não assegure o seu sigilo, excetuadas as hipóteses de diligências do **Agente de Contratação**, nos termos do Artigo 59, § 2º, da Lei Federal nº 14.133/2021 e ulteriores alterações.
- 12.5. As propostas deverão ser assinadas, **sob pena de desclassificação**, podendo, caso a empresa se faça representar no ato da abertura, ser suprida esta falha colhendo-se a assinatura de seu representante, o que obriga em todos os seus termos a empresa proponente.

### **13. PRAZO DE VALIDADE DA PROPOSTA:**

- 13.1. As propostas oferecidas serão tidas como válidas por **90 (noventa) dias**, contados da data de abertura do **envelope nº 01 (Proposta Comercial)**, prazo no qual a empresa proponente se comprometerá a mantê-la, em sua integralidade, fato este aceito pela simples participação no certame, conforme artigo 90 da Lei Federal nº 14.133/2021.

### **14. PRAZO DE EXECUÇÃO:**

- 14.1. O prazo de execução da obra deverá ser de **365 (trezentos e sessenta e cinco dias)** consecutivos, a partir da expedição da **Ordem para início dos Serviços** efetuada pelo **Departamento de Obras**.

### **15. PRAZO DE GARANTIA:**

- 15.1. A **CONTRATADA** deverá garantir o objeto executado pelo **prazo mínimo de 05 (cinco) anos**, contados a partir de seu recebimento definitivo pelo Departamento Municipal de Obras, **sob pena de desclassificação**.

### **16. CLÁUSULA OITAVA: DA HABILITAÇÃO**

- 16.1. A empresa deverá juntar, no **Envelope nº 02 (Documentos para Habilitação)**, **sob pena de inabilitação**, a seguinte documentação:

#### **16.1.1. Habilitação jurídica (artigo 66 da lei federal nº 14.133/2021):**

- a) Qualquer documento que comprove sua existência jurídica, conforme artigo 66 da Lei



# Prefeitura Municipal de Miracatu

## DEPARTAMENTO DE COMPRAS

Av. Dona Evarista de Castro Ferreira, 360- Centro - Miracatu SP

CEP 11850-000 - Telefone: (13) 3847-7000 ramal 207/208

Federal nº 14.133/2021, como, por exemplo:

- b) Registro Comercial, no caso de empresa individual;
- c) Ato Constitutivo, Estatuto ou Contrato Social em vigor (consolidado ou acompanhado de todas as alterações), devidamente registrado em se tratando de sociedades comerciais e, no caso de sociedade por ações, acompanhado de documentos de eleição de seus administradores;
- d) Inscrição do Ato Constitutivo, no caso de sociedades civis, acompanhada de prova de diretoria em exercício;
- e) Decreto de Autorização, em se tratando de empresa ou sociedade estrangeira em funcionamento no País, e ato de registro ou autorização para funcionamento expedido pelo órgão competente, quando a atividade assim o exigir.

### 16.2. QUALIFICAÇÃO TÉCNICA (Art. 67 da Lei 14.133/2021)

16.3. **Capacidade técnico-operacional**, comprovada por meio de atestados fornecidos por pessoa jurídica de direito público ou privado, em nome do licitante, que comprovem a prévia execução de obras de características e complexidade semelhantes às constantes do objeto da licitação, especificando necessariamente o tipo de obra, as indicações da área em metros quadrados, os serviços realizados e o prazo de execução. Os atestados devem corresponder a 50 % (cinquenta por cento) das parcelas de maior relevância do objeto licitado, relacionadas na tabela a seguir:

TABELA 1 – (CAPACIDADE TÉCNICO OPERACIONAL)

Item	Natureza dos Serviços / Descrição	Un.	Qtd. (Prevista p/ a Obra)	INDICE 50 %
01	EXECUÇÃO DE PAVIMENTO COM APLICAÇÃO DE CONCRETO ASFÁLTICO	M <sup>3</sup>	639,07	319
02	EXECUÇÃO E COMPACTAÇÃO DE BASE E OU SUB BASE PARA PAVIMENTAÇÃO, MATERIAL GRANULAR	M <sup>3</sup>	1511,28	755
03	EXECUÇÃO DE PASSEIO (CALÇADA) OU PISO DE CONCRETO, COM CONCRETO MOLDADO IN LOCO.	M <sup>2</sup>	4248,78	2124

16.4. **Somatório de atestados de capacidade técnico-operacional**. Será admitido o somatório de atestados para a comprovação da capacidade técnica do licitante.

16.5. **Capacidade técnico-profissional**, comprovada por meio da apresentação de Certidões de Acervo Técnico – CAT emitidas pelo Conselho Regional de Engenharia e Agronomia – CREA ou pelo Conselho de Arquitetura e Urbanismo – CAU, conforme o caso, em nome do(s) responsável(is) técnico(s) e/ou membros da equipe técnica que participarão da obra, que demonstre a Anotação de Responsabilidade Técnica - ART ou o Registro de Responsabilidade Técnica - RRT, relativo à execução dos serviços que





# Prefeitura Municipal de Miracatu

## DEPARTAMENTO DE COMPRAS

Av. Dona Evarista de Castro Ferreira, 360- Centro - Miracatu SP

CEP 11850-000 - Telefone: (13) 3847-7000 ramal 207/208

compõem as parcelas de maior relevância técnica e valor significativo da contratação. , a saber:

TABELA 2 – (CAPACIDADE TÉCNICO PROFISSIONAL)

Item	Natureza dos Serviços / descrição
01	EXECUÇÃO DE PAVIMENTO COM APLICAÇÃO DE CONCRETO ASFÁLTICO
02	EXECUÇÃO E COMPACTAÇÃO DE BASE E OU SUB BASE PARA PAVIMENTAÇÃO, MATERIAL GRANULAR
03	EXECUÇÃO DE PASSEIO (CALÇADA) OU PISO DE CONCRETO, COM CONCRETO MOLDADO IN LOCO.

16.6. **Comprovação de vínculo para efeitos de capacidade técnico-profissional.** A comprovação do vínculo profissional pode se dar mediante a apresentação de contrato de trabalho, anotações da CTPS – Carteira de Trabalho e Previdência Social ou, no caso de prestador de serviços autônomo, do respectivo contrato de prestação de serviços. No caso de sócio(s), deverá o licitante apresentar cópia do contrato social atualizado.

16.7. Declaração de que disporá, na data da contratação, de equipe técnica especializada e disponível, bem como as máquinas e/ou equipamentos necessários à execução do objeto licitado.

**16.8. Habilitação fiscal, social e trabalhista (artigo 68 da lei federal nº 14.133/2021):**

- a) Prova de inscrição no Cadastro Nacional de Pessoas Jurídicas (CNPJ);
- b) Prova de inscrição no cadastro de contribuintes estadual ou municipal, se houver, relativo ao domicílio ou sede, pertinente ao seu ramo de atividade e compatível com o objeto contratual;
- c) Certidão Conjunta Negativa de Débitos ou Positiva com efeito de Negativa, relativa a Tributos Federais (inclusive as contribuições sociais) e à Dívida Ativa da União;
- d) Prova de Regularidade de débito com a Fazenda Estadual da sede ou domicílio do licitante, relativa aos tributos incidentes sobre o objeto desta licitação;
- e) Prova de Regularidade para com a Fazenda Municipal referente à tributos mobiliários, compatível como objeto contratual;
- f) Certidão de Regularidade do FGTS - Fundo de Garantia por Tempo de Serviço, fornecida pela Caixa Econômica Federal;
- g) Certidão Negativa de Débitos Trabalhistas - CNDT ou Positiva de Débitos Trabalhistas com Efeitos de Negativa;
- h) Declaração de cumprimento do disposto no inciso XXXIII do art. 7º da Constituição Federal, no tocante observância quanto à proibição de trabalho noturno, perigoso ou insalubre a menores de





# Prefeitura Municipal de Miracatu

## DEPARTAMENTO DE COMPRAS

Av. Dona Evarista de Castro Ferreira, 360- Centro - Miracatu SP

CEP 11850-000 - Telefone: (13) 3847-7000 ramal 207/208

dezoito e de qualquer trabalho a menores de dezesseis anos, salvo na condição de aprendiz, a partir de quatorze anos;

- i) Declaração de cumprimento das exigências de reserva de cargos para pessoa com deficiência e para reabilitado da Previdência Social, previstas em lei e em outras normas específicas;

**16.8.1. Todos os documentos neste tópico mencionados poderão ser apresentados na forma prevista na Lei 14.133/2021, essencialmente em seu artigo 68, ou naquelas legislações por ela referenciadas.**

### **16.9. Qualificação econômico-financeira (artigo 69 da lei federal nº 14.133/2021):**

16.9.1. **Certidão negativa de falência, recuperação judicial ou extrajudicial**, expedida pelo distribuidor da sede da pessoa jurídica ou do domicílio do empresário individual;

- a) Se a licitante for sociedade não empresária, a certidão mencionada na alínea “a” deverá ser substituída por certidão cujo conteúdo demonstre a ausência de insolvência civil, expedida pelo distribuidor competente.
- b) Caso o licitante esteja em recuperação judicial ou extrajudicial, deverá ser comprovado o acolhimento do plano de recuperação judicial ou a homologação do plano de recuperação extrajudicial, conforme o caso.

16.9.2. **Balanco patrimonial e demonstrações contábeis** do último exercício social, já exigíveis e apresentados na forma da lei, que comprovem a boa situação financeira da empresa, vedada a sua substituição por balancetes ou balanços provisórios, podendo ser atualizados por índices oficiais quando encerrados há mais de 3 (três) meses da data da apresentação da proposta;

- a) O balanço patrimonial deverá estar assinado por contador ou por outro profissional equivalente, devidamente registrado no Conselho Regional de Contabilidade;
- b) no caso de empresa constituída no exercício social vigente, admite-se a apresentação de balanço patrimonial e demonstrações contábeis referentes ao período de existência da sociedade;
- c) as sociedades por ações deverão apresentar as demonstrações contábeis publicadas, de acordo com a legislação pertinente.

16.9.3. **No caso de escrituração contábil digital do balanço (sistema sped), deverá ser apresentado o balanço patrimonial e demonstrações contábeis do último exercício social, já exigíveis e apresentados na forma da Lei, acompanhado do(s) termo(s) de abertura e encerramento do exercício e respectivos Termo(s) de Autenticação do livro digital do exercício.**

16.9.4. **Apresentação de Índice de Liquidez** que comprovem a boa situação financeira da empresa, com vistas aos compromissos que terá que assumir caso lhe seja adjudicado o objeto licitado, demonstrando os seguintes índices:



# Prefeitura Municipal de Miracatu

## DEPARTAMENTO DE COMPRAS

Av. Dona Evarista de Castro Ferreira, 360- Centro - Miracatu SP

CEP 11850-000 - Telefone: (13) 3847-7000 ramal 207/208

Índice de Liquidez Geral (LG)

$$LG = \frac{\text{Ativo Circulante} + \text{Realizável em Longo Prazo}}{\text{Passivo Circulante} + \text{Exigível em Longo Prazo}} \geq 1,0$$

Índice de Liquidez Corrente (LC)

$$LC = \frac{\text{Ativo Circulante}}{\text{Passivo Circulante}} \geq 1,0$$

- Os resultados isolados das duas primeiras operações (Liquidez Geral – LG e Liquidez Corrente – LC) deverão ser maiores ou iguais a 1,0.
- Os índices serão apresentados em números inteiros e de até 02 (duas) casas decimais após a vírgula com arredondamento:
  - a) É vedada a substituição por balanços provisórios e os índices deverão estar assinados pelo profissional Contabilista (com identificação do nome e CRC - Conselho Regional de Contabilidade).
  - b) Demonstração de patrimônio líquido **mínimo de 10% (dez por cento)** do valor estimado do objeto da licitação, correspondente a **R\$ 284.705,26 (duzentos e oitenta e quatro mil, setecentos e cinco reais e vinte e seis centavos)**, considerando os valores constantes na **Planilha Orçamentária contida neste Edital**, devendo a comprovação ser feita relativamente à data da apresentação da proposta, na forma da Lei, admitida à atualização para esta data através de índices oficiais.

### **17. INFORMAÇÕES COMPLEMENTARES:**

**17.1. O Licitante deverá apresentar, sob pena de desclassificação, declaração de que sua proposta econômica compreendem a integralidade dos custos para atendimento dos direitos trabalhistas assegurados na Constituição Federal, nas leis trabalhistas, nas normas infralegais, na convenção coletiva de trabalho e nos termos de ajustamento de conduta vigentes na data de entrega das propostas.**

**17.2. Os atestados de capacidade técnica emitidos em nome de consórcio do qual a licitante tenha feito parte sem que haja a identificação das atividades desempenhadas individualmente por cada consorciado serão avaliados na forma prevista no artigo 67, § 10 e § 11, da Lei nº 14.133/2021.**

**17.3. Todos os documentos de habilitação exigidos deverão ser originais ou apresentados por qualquer processo de cópia devidamente autenticada por cartório competente ou servidor integrante do Departamento de Compras, mediante a apresentação do documento original até 01 (uma) hora antes do horário designado para entrega dos envelopes, ou de declaração de autenticidade por advogado, sob sua responsabilidade pessoal, salvo os documentos emitidos por meio eletrônico, cuja autenticidade poderá ser verificada na rede mundial de computadores (internet), quando possível;**

**17.4. Todas as certidões deverão estar com seus prazos de validade aptos na data de entrega dos envelopes, sendo que será confirmada na internet a validade e**



# Prefeitura Municipal de Miracatu

## DEPARTAMENTO DE COMPRAS

Av. Dona Evarista de Castro Ferreira, 360- Centro - Miracatu SP

CEP 11850-000 - Telefone: (13) 3847-7000 ramal 207/208

autenticidade das mesmas, quando possível;

- 17.5. Todas as certidões, declarações ou documentos equivalentes expedidos sem prazo de validade serão considerados válidos desde que expedidos no máximo a 180 (cento e oitenta) dias inclusive, anteriores à data designada para entrega dos envelopes;**
- 17.6. No caso das microempresas e empresas de pequeno porte, face ao disposto nos arts. 42 e 43 da Lei Complementar nº 123/06 alterada pela Lei Complementar nº 147, de 7 de agosto de 2014, deverão apresentar toda a documentação exigida para efeito de comprovação de regularidade fiscal, mesmo que esta apresente alguma restrição, devendo regularizá-las **no prazo de 05 (cinco) dias úteis**, a contar do momento em que o proponente for declarado vencedor, prorrogável por igual período, para a regularização da documentação, pagamento ou parcelamento do débito e emissão de eventuais certidões negativas ou positivas com efeito de certidão negativa;
- 17.7. A não regularização da documentação, no prazo fixado acima, implicará decadência do direito de contratação, sem prejuízo das sanções previstas no art. 156 da Lei Federal nº 14.133/2021, sendo facultada a Administração convocar os licitantes remanescentes, na ordem da classificação, para a celebração do contrato para a celebração do contrato nas condições propostas pelo licitante vencedor.
- 17.8. Se a empresa licitante for a matriz, todos os documentos deverão estar em nome da matriz, e se for a filial, todos os documentos deverão estar em nome da filial, exceto aqueles documentos que, pela própria natureza, comprovadamente, forem emitidos somente em nome da matriz.
- 17.9. Caso o licitante pretenda que outro estabelecimento seu (matriz ou filial), execute o futuro Contrato, deverá apresentar toda documentação da habilitação (exigida nesta cláusula) de ambos os estabelecimentos.

### **18. CLÁUSULA NONA: DA ABERTURA DOS ENVELOPES, JULGAMENTO DAS PROPOSTAS E DOS DOCUMENTOS DE HABILITAÇÃO**

- 18.1. A sessão para abertura dos envelopes, contendo a proposta comercial e os documentos de habilitação, será pública, dirigida pelo **Agente de Contratação** e realizada em consonância com as disposições da Lei Federal nº 14.133/2021 e legislações pertinentes e em conformidade com este Edital e seus Anexos, no local e horário já determinados.
- 18.2. No início da sessão será realizado o credenciamento dos licitantes interessados em participar deste certame, que terá a duração mínima de 20 (vinte) minutos.
- 18.3. Encerrada a fase de credenciamento, os licitantes entregarão ao **Agente de Contratação** os envelopes nº 01 e nº 02, contendo, cada qual, separadamente, a Proposta de Preços (Comercial) e a Documentação de Habilitação.
- 18.4. O julgamento será feito pelo critério do menor preço e modo de disputa aberta, observadas as especificações técnicas e parâmetros mínimos de qualidade definidos neste



# Prefeitura Municipal de Miracatu

## DEPARTAMENTO DE COMPRAS

Av. Dona Evarista de Castro Ferreira, 360- Centro - Miracatu SP

CEP 11850-000 - Telefone: (13) 3847-7000 ramal 207/208

---

Edital.

18.5. Serão desclassificadas as propostas que:

- a) contiverem vícios insanáveis;
- b) não obedecerem às especificações técnicas pormenorizadas no edital;
- c) apresentarem preços inexequíveis ou permanecerem acima do orçamento estimado para a contratação;
- d) não tiverem sua exequibilidade demonstrada, quando exigido pela Administração;
- e) apresentarem desconformidade com quaisquer outras exigências do edital, desde que insanável.

18.6. A Administração poderá realizar diligências para aferir a exequibilidade das propostas ou exigir dos licitantes que ela seja demonstrada, observando-se o disposto no artigo 59 da Lei Federal nº 14.133/2021.

18.7. Na hipótese de desclassificação de todas as propostas, o **Agente de Contratação** dará por encerrado o certame, lavrando-se ata a respeito.

18.8. As propostas classificadas serão selecionadas para a etapa de lances, públicos, sucessivos e decrescentes, com observância dos seguintes critérios:

18.9. Os lances deverão ser formulados em valores distintos e decrescentes, inferiores à proposta de menor preço.

18.10. A licitante que não apresentar lance verbal quando convidada pelo **Agente de Contratação** fica excluída das rodadas posteriores de oferta de lance, valendo o último lance registrado, para efeito de classificação de sua proposta ao final da etapa competitiva.

18.11. A etapa de lances será considerada encerrada quando restar um único licitante, isto é, todos os demais declinarem de formulação de lances.

18.12. Se houver empate serão utilizados os seguintes critérios de desempate, nesta ordem:

- a) disputa final, hipótese em que os licitantes empatados poderão apresentar nova proposta em ato contínuo à classificação;
- b) avaliação do desempenho contratual prévio dos licitantes, para a qual deverão preferencialmente ser utilizados registros cadastrais para efeito de atesto de cumprimento de obrigações;

18.13. Em igualdade de condições, se não houver desempate, será assegurada preferência, sucessivamente, aos bens e serviços produzidos ou prestados por:

- a) empresas estabelecidas no território do Estado de São Paulo;



# Prefeitura Municipal de Miracatu

## DEPARTAMENTO DE COMPRAS

Av. Dona Evarista de Castro Ferreira, 360- Centro - Miracatu SP

CEP 11850-000 - Telefone: (13) 3847-7000 ramal 207/208

---

- b) empresas brasileiras;
  - c) empresas que invistam em pesquisa e no desenvolvimento de tecnologia no País;
  - d) empresas que comprovem a prática de mitigação, nos termos da Lei nº 12.187, de 29 de dezembro de 2009.
- 18.14. Será assegurado o exercício do direito de preferência às microempresas e empresas de pequeno porte, nos seguintes termos, assim consideradas aquelas situações em que as propostas apresentadas pelas microempresas e empresas de pequeno porte sejam iguais ou até 10% (dez por cento) superiores à proposta mais bem classificada.
- 18.15. A microempresa ou empresa de pequeno porte cuja proposta for mais bem classificada poderá apresentar proposta de preço inferior àquela considerada vencedora da fase de lances, situação em que sua proposta será declarada a melhor oferta.
- 18.16. Para tanto, será convocada para exercer seu direito de preferência e apresentar nova proposta no prazo máximo de 05 (cinco) minutos após o encerramento dos lances, a contar da convocação pelo **Agente de Contratação**, sob pena de preclusão.
- 18.17. Não poderá haver desistência dos lances ofertados, sujeitando-se o licitante desistente às penalidades legais cabíveis.
- 18.18. Definido o resultado do julgamento, a Administração poderá negociar condições mais vantajosas com o primeiro colocado.
- 18.19. A negociação poderá ser feita com os demais licitantes, segundo a ordem de classificação inicialmente estabelecida, quando o primeiro colocado, mesmo após a negociação, for desclassificado em razão de sua proposta permanecer acima do preço máximo definido pela Administração.
- 18.20. Após a negociação, se houver, o **Agente de Contratação** examinará a aceitabilidade do menor preço, decidindo motivadamente a respeito.
- 18.21. Considerada aceitável a oferta de menor preço, no momento oportuno, a critério do **Agente de Contratação**, será verificado o atendimento do licitante às condições habilitatórias estipuladas neste Edital.
- 18.22. A verificação será certificada pelo **Agente de Contratação**, anexando aos autos documentos passíveis de obtenção por meio eletrônico, salvo impossibilidade devidamente justificada.
- 18.23. A Prefeitura de Miracatu não se responsabilizará pela eventual indisponibilidade dos meios eletrônicos de informações, no momento da verificação. Ocorrendo essa indisponibilidade e não sendo apresentados os documentos alcançados pela verificação, o licitante será inabilitado.
- 18.24. Se a oferta de menor preço não for aceitável, ou se o licitante não atender às exigências



# Prefeitura Municipal de Miracatu

## DEPARTAMENTO DE COMPRAS

Av. Dona Evarista de Castro Ferreira, 360- Centro - Miracatu SP

CEP 11850-000 - Telefone: (13) 3847-7000 ramal 207/208

de habilitação, o **Agente de Contratação** examinará as ofertas subsequentes, na ordem de classificação, podendo negociar com os respectivos autores, até a apuração de uma proposta que, verificada sua aceitabilidade e a habilitação do licitante, será declarada vencedora.

18.25. Constatado o atendimento pleno aos requisitos de habilitação previstos neste Edital, a licitante será habilitada e declarada vencedora.

18.26. As proponentes consideradas habilitadas serão incluídas na Ata de Sessão Pública, observada sua ordem de classificação.

18.27. Da sessão será lavrada ata circunstanciada, na qual serão registradas as ocorrências relevantes e que, ao final, será assinada pelo **Agente de Contratação**.

### **19. CLÁUSULA DÉCIMA: DO CONTRATO**

19.1. A licitante vencedora deverá assinar com o Município de Miracatu, o respectivo **Contrato**, cuja minuta segue inclusa a este Edital, **no prazo de 05 (cinco) dias úteis** após a convocação a ser efetuada pelo Departamento de Compras e Projetos, **prazo este passível de prorrogação, à critério da Administração mediante apresentação de motivos que o justifiquem, uma vez por igual período.**

19.2. Se a empresa adjudicatária se recusar a assinar o **Contrato** ou deixar de fazê-lo no prazo estabelecido, o **Município** poderá optar pela convocação dos demais concorrentes, obedecendo sucessivamente a ordem de classificação e, ainda, aplicar-lhe as penalidades previstas no artigo 156 da Lei Federal nº 14.133/2021, inclusive multa de 0,5% até 30% do valor do contrato licitado.

19.3. Farão parte integrante do **Contrato** todos os elementos apresentados pela empresa vencedora que tenham servido de base para o julgamento, aceitos pelo **Município**, bem como as condições estabelecidas neste Edital.

19.4. É vedada a transferência do **Contrato** a terceiros, no todo ou em parte, devendo a **CONTRATADA** cumprir rigorosamente todas as condições e cláusulas constantes, sendo admitidas a sua transformação, fusão, cisão ou incorporação, desde que a execução do **Contrato** não seja prejudicada e sejam mantidas as condições de habilitação.

19.5. A **CONTRATADA** deverá providenciar, antes da assinatura do Contrato, em original ou por processo de cópia autenticada em cartório:

19.6. **Apresentação - para o caso de profissionais não registrados no Estado de São Paulo** - da Certidão de Registro da pessoa jurídica e do profissional visadas pelo **CREA-SP**, autorizando-os ao exercício da atividade nesta Região, nos termos do artigo 58 da Lei nº 5194/66;

19.7. **Somente no caso de empresa em situação de recuperação judicial:** apresentação de cópia do ato de nomeação do administrador judicial do Licitante, ou se o administrador for pessoa jurídica, o nome do profissional responsável pela condução do processo e, ainda,





# Prefeitura Municipal de Miracatu

## DEPARTAMENTO DE COMPRAS

Av. Dona Evarista de Castro Ferreira, 360- Centro - Miracatu SP

CEP 11850-000 - Telefone: (13) 3847-7000 ramal 207/208

declaração recente, último relatório ou documento equivalente do juízo ou do administrador, de que o LICITANTE está cumprindo o plano de recuperação judicial;

19.8. **Somente no caso de empresa em situação de recuperação extrajudicial:** apresentação de comprovação documental de que está cumprindo as obrigações do plano de recuperação extrajudicial.

19.9. Também precedendo a assinatura do **Contrato**, a **CONTRATADA** deverá oferecer **garantia contratual no valor de 5% (cinco por cento) de seu total**, observado o disposto no artigo 98 da Lei Federal nº 14.133/2021 e ulteriores alterações.

19.10. A garantia contratual poderá ser oferecida por uma das seguintes modalidades:

- a) Caução em dinheiro ou título da dívida pública;
- b) Fiança bancária;
- c) Seguro-garantia.

19.11. A garantia de execução assegurará, qualquer que seja a modalidade escolhida, o pagamento de:

- a) Prejuízos advindos do inadimplemento total ou parcial do objeto do **Contrato**;
- b) Prejuízos diretos causados ao **Município de Miracatu** decorrentes de culpa ou dolo da **CONTRATADA** durante a execução do objeto do **Contrato**;
- c) Multas, moratórias e compensatórias, aplicadas pelo **Município de Miracatu** à **CONTRATADA** na forma da Cláusula Décima Quinta deste Edital; e
- d) Obrigações trabalhistas e previdenciárias relacionadas ao **Contrato** não adimplidas pela **CONTRATADA**, quando couber.

19.12. Não serão aceitas garantias que incluam outras isenções de responsabilidade que não as seguintes:

- a) Caso fortuito ou força maior;
- b) Descumprimento das obrigações pela **CONTRATADA** decorrentes de atos ou fatos imputáveis exclusivamente ao **Município de Miracatu**;
- c) Hipóteses de isenção de responsabilidade decorrentes de exigência legal ou regulamentar.

19.13. A garantia deve assegurar a cobertura de todos os eventos ocorridos durante a sua validade, ainda que o sinistro seja comunicado pelo **Município de Miracatu**, após expirada a vigência do contrato ou a validade da garantia.

19.14. A garantia em dinheiro deverá ser efetuada mediante depósito bancário em favor do Município de Miracatu na Caixa Econômica Federal, em conta que contemple a correção





# Prefeitura Municipal de Miracatu

## DEPARTAMENTO DE COMPRAS

Av. Dona Evarista de Castro Ferreira, 360- Centro - Miracatu SP

CEP 11850-000 - Telefone: (13) 3847-7000 ramal 207/208

monetária do valor depositado.

19.15. Se a caução for prestada em título da dívida pública, deve este ter sido emitido sob a forma escritural, mediante registro em sistema centralizado de liquidação e custódia autorizada pelo Banco Central do Brasil e avaliado pelo seu valor econômico, conforme definido pelo Ministério da Fazenda.

19.16. A garantia, quando efetuada através de fiança bancária, deverá ser formalizada mediante a apresentação de Carta de Fiança emitida por banco regularmente constituído.

19.17. A fiança bancária deverá conter:

- a) Prazo de validade, que deverá corresponder ao período de vigência do contrato;
- b) Expressa afirmação do fiador de que, como devedor solidário, fará o pagamento que for devido, independentemente de interpelação judicial, caso o afiançado não cumpra suas obrigações;
- c) Renúncia expressa do fiador ao benefício de ordem e aos direitos previstos nos artigos 827 e 838 do Código Civil Brasileiro;
- d) Cláusula que assegure a atualização do valor afiançado.

19.18. A garantia, quando ofertada através de seguro garantia deverá ser formalizada mediante apresentação de apólice de seguro, onde conste o **Município de Miracatu** como beneficiário, não podendo constar ressalva quanto à cobertura de multa administrativa.

19.19. Conforme previsão do artigo 96, §3º, da Lei nº 14.133/2021, quando o contratado optar pela modalidade de seguro-garantia, este terá 1 (um) mês contado da homologação e antes da assinatura do contrato para a prestação da garantia, assim fica mitigado, para essa situação o prazo de 05 (cinco) dias úteis estabelecido para assinatura do contrato.

19.20. Quando a garantia contratual for prestada na modalidade de fiança bancária ou seguro garantia, o seu prazo de validade deverá perdurar até o recebimento definitivo da obra e, aquela prestada por prazo determinado, deverá ser renovada até o recebimento definitivo da obra.

19.21. A garantia ofertada pela **CONTRATADA** nos termos, será devolvida, no prazo de até 30 (trinta) dias corridos, contados do recebimento definitivo da obra.

19.22. O **Município de Miracatu** designa como **ÓRGÃO GESTOR**, a Departamento Municipal de Obras, que terá a incumbência de efetivar todos os atos de gestão atinentes ao objeto, bem como quaisquer outras adequações para o seu fiel cumprimento:

19.23. O **Município** designa, ainda, como Gestor do Contrato, o(a) Sr(a). **Thiago Martins Linhares Lopes – Diretor do Departamento de Obras e Planejamento – CREA/SP 507.002.826-6** e a Sr(a) Patrícia Beneton Luques – Engenheira Civil – CREA/CAU 5069496144, como Fiscal da Obra.



# Prefeitura Municipal de Miracatu

## DEPARTAMENTO DE COMPRAS

Av. Dona Evarista de Castro Ferreira, 360- Centro - Miracatu SP

CEP 11850-000 - Telefone: (13) 3847-7000 ramal 207/208

19.24. O Gestor do Contrato por parte do **Município**, exercerá as atribuições previstas no art. 117 da Lei Federal nº 14.133/2021 e no Decreto Municipal nº 13.832, de 06/07/2018.

## **20. CLÁUSULA DÉCIMA PRIMEIRA: DA FISCALIZAÇÃO E DA RESPONSABILIDADE CIVIL**

- 20.1.** Após a assinatura do **Contrato** e precedendo a expedição da competente Ordem de Serviço para início da obra, a **CONTRATADA** será convocada para uma reunião com o Departamento de Obras para discussão e esclarecimentos que se fizerem necessários, quanto ao projeto e a fiscalização, sendo que a **CONTRATADA** deverá apresentar —Caderno de Obras, onde será feito o registro do andamento dos serviços, ocorrências e outras informações pertinentes. O fiscal designado pelo Município assinar esse Caderno juntamente com o responsável técnico da **CONTRATADA**:
- 20.2.** A **CONTRATADA** deverá apresentar ao **Município**, na data da reunião, as **Anotações de Responsabilidade Técnica - ART's**, dos responsáveis técnicos.
- 20.3.** A fiscalização da execução da obra será realizada pelo Departamento Municipal de Obras por profissional da área, designado pelo Município, que manterá o acompanhamento de forma permanente ou esporádico, dependendo da etapa construtiva, sendo que esta fiscalização não exime a **CONTRATADA** de qualquer responsabilidade pela obra.
- 20.4.** O profissional indicado pela **CONTRATADA**, para fins de comprovação técnica operacional, deverá comparecer **diariamente à obra**, devendo ainda a **CONTRATADA** manter um **Mestre de Obras (encarregado) permanente**, durante a execução da mesma, ficando ambos incumbidos da prestação de todos os esclarecimentos e informações solicitadas pelo **Município** sobre o andamento da obra, admitindo-se a(s) substituição(ões) do(s) profissional(is) indicado(s) por outro(s) de experiência equivalente ou superior, desde que aprovada pelo **Município**.
- 20.5.** O(s) profissional(is) **deverá(ão) fazer anotações diariamente no “Caderno de Obras” e indicar** o(s) substituto(s) responsável(is) por qualquer ocorrência no período de sua(s) ausência(s).
- 20.6.** A **CONTRATADA** fica obrigada a manter em local de fácil acesso e à disposição da fiscalização, preferencialmente no local dos serviços, **Diário de Obra**, cujo modelo será submetido à análise e aprovação pelo **Município**.
- 20.7.** A **CONTRATADA** deverá cumprir a legislação vigente relativa às normas quanto a Segurança e Medicina do Trabalho, ficando sob sua inteira responsabilidade quaisquer danos consequentes da inobservância das Leis ou prática de ato considerado ilícito.
- 20.8.** O **Município** se reserva o direito de proibir, rejeitar, vedar e outras providências mais adotar, para a perfeita execução do objeto licitado, arcando a **CONTRATADA** com todos os ônus decorrentes da atividade fiscalizadora do **Município**.
- 20.9.** A **CONTRATADA** reconhece por este instrumento que é a única e exclusiva



# Prefeitura Municipal de Miracatu

## DEPARTAMENTO DE COMPRAS

Av. Dona Evarista de Castro Ferreira, 360- Centro - Miracatu SP

CEP 11850-000 - Telefone: (13) 3847-7000 ramal 207/208

responsável por todos e quaisquer danos ou prejuízos que vier causar ao **Município**, coisa, propriedade ou pessoa de terceiros, meio ambiente, em decorrência da execução dos serviços, ou danos advindos de qualquer comportamento de seus empregados em serviço, objeto do **Contrato**, correndo às suas expensas, sem qualquer ônus para o **Município**, ressarcimento ou indenizações que tais danos ou prejuízos possam causar.

- 20.10. O recebimento pelo **Município**, provisório ou definitivo do objeto, não exclui ou isenta a **CONTRATADA** da responsabilidade civil prevista no Código Civil Brasileiro, no Código de Defesa do Consumidor e demais legislações correlatas, que perdurará pelo prazo e nas condições fixadas na Lei.
- 20.11. A fiscalização do **Município** poderá paralisar as obras e/ou serviços a qualquer momento, quando restar constatado risco grave e iminente aos servidores do **Município**, da **CONTRATADA**, a terceiros e ao meio ambiente, em conformidade com os parâmetros estabelecidos na legislação vigente:
- 20.12. Em caso de embargo, interdição ou paralisação das obras e/ou serviços, a fiscalização do **Município** determinará as medidas a serem tomadas pela **CONTRATADA**, visando manter o local das obras devidamente protegido, a evitar o oferecimento de riscos a terceiros e ao meio ambiente.
- 20.13. A fiscalização dos serviços pelo **Município** não exonera nem diminui a completa responsabilidade da **CONTRATADA** por qualquer inobservância ou omissão às Cláusulas Contratuais.
- 20.14. Fica a **CONTRATADA** obrigada a cumprir as exigências estabelecidas na **Lei Federal nº 6514/77, relativamente à Segurança e Medicina do Trabalho, regulamentada pela Portaria nº 3214/78 e, em especial às Normas Regulamentadoras NR-5 – CIPA; NR-6 – EPI; NR-7 – Programa de Controle Médico de Saúde Ocupacional; NR-9 – Programa de Prevenção de Riscos Ambientais; NR-10 – Instalações e Serviços em Eletricidade e NR-18 – Condições e Meio Ambiente do Trabalho na Indústria da Construção, em todos os seus itens, subitens e anexos, sendo os custos decorrentes incluídos no preço proposto.**
- 20.15. A **CONTRATADA** será responsável por fornecer, incentivar e obrigar a todos os seus funcionários o uso de equipamentos de proteção individual (EPI) e coletiva (EPC) de acordo com a legislação vigente. **Esses equipamentos deverão estar em perfeito estado de conservação e documentação que comprove sua validade (CA - Certificado de Aprovação), de modo a garantir total segurança ao usuário, bem como às pessoas ao redor.**
- 20.16. A **CONTRATADA** responderá e responsabilizar-se-á pela prevenção de acidentes e pela segurança de suas atividades e de seus funcionários quando da realização dos serviços, fazendo com que eles observem e cumpram rigorosamente os regulamentos e determinações de segurança, bem como tomando, ou fazendo com que sejam tomadas as medidas corretivas necessárias.



# Prefeitura Municipal de Miracatu

## DEPARTAMENTO DE COMPRAS

Av. Dona Evarista de Castro Ferreira, 360- Centro - Miracatu SP

CEP 11850-000 - Telefone: (13) 3847-7000 ramal 207/208

- 20.17. Todas as ações trabalhistas, decorrentes da execução do contrato que diretamente ou indiretamente responsabilizem o **Município** em seus processos, terão os valores destas ações judiciais glosados dos pagamentos das faturas ou garantidos por meio de carta de fiança bancária, em nome da contratada e suas respectivas liberações somente ocorrerão quando, judicialmente o **Município** for excluído da lide pela Justiça desta responsabilidade.
- 20.18. Em caso de reclamação de terceiro junto a qualquer órgão público, ou ainda por ação judicial proposta contra o **Município**, em razão de atividades decorrentes do contrato, a **CONTRATADA** se obriga a disponibilizar representante, prontamente a todos os chamados dos órgãos públicos e do Poder Judiciário recebidos pelo **Município**, com poderes para realizar acordos em nome da **CONTRATADA**, em Juízo ou fora dele.
- 20.19. A CONTRATADA em situação de recuperação judicial/extrajudicial deverá comprovar o cumprimento das obrigações do plano de recuperação judicial/extrajudicial sempre que solicitado pelo Município e, ainda, na hipótese de substituição ou impedimento do administrador judicial, comunicar imediatamente, por escrito, o Município.**

## **21. CLÁUSULA DÉCIMA SEGUNDA: DAS MEDIÇÕES, FORMA DE PAGAMENTO E ATUALIZAÇÃO MONETÁRIA**

- 21.1. Mensalmente, a Fiscalização realizará a conferência da execução dos serviços e a medição dos quantitativos efetivamente executados no período:
- 21.2. Para tanto, a **CONTRATADA** deverá apresentar o seu relatório de medição dos serviços executados no período para análise da **Fiscalização**. **O relatório deve ser endereçado ao Departamento de Obras, localizado na Av. Dona Evarista de Castro Ferreira, 360 – Centro – Miracatu/SP – CEP: 11850-000.**
- 21.3. A 1ª medição deverá ser apresentada após, no mínimo, 30 (trinta) dias do início da obra e abrangerá a medição física dos serviços executados no período anterior.
- 21.4. Os serviços previstos no orçamento contratado serão medidos, desde que totalmente executados de acordo com o projeto;
- 21.5. Antes do fechamento da medição, o **Município** terá até 5 (cinco) dias úteis para analisar a medição apresentada. Em caso de erro na medição, o **Município** informará a **CONTRATADA**, dentro do período de análise, para que a mesma efetue as devidas correções e apresente a nova medição corrigida.
- 21.6. Havendo parte incontroversa deverá ser autorizado o pagamento deste montante.
- 21.7. O devido fechamento da medição mensal deverá ser efetivado entre a **CONTRATADA** e a Fiscalização do **Município**.
- 21.8. Após o fechamento e aprovação da medição, o **Município** autorizará a **CONTRATADA** a emitir a Nota Fiscal/Fatura, que deverá ser encaminhada para pagamento juntamente com a



# Prefeitura Municipal de Miracatu

## DEPARTAMENTO DE COMPRAS

Av. Dona Evarista de Castro Ferreira, 360- Centro - Miracatu SP

CEP 11850-000 - Telefone: (13) 3847-7000 ramal 207/208

medição e o relatório fotográfico dos serviços executados no período, endereçando-a ao Departamento de Obras, localizado no endereço Av. Dona Evarista de Castro Ferreira, 360 – Centro – Miracatu/SP – CEP: 11850-000.

- 21.9. O Município efetuará o pagamento da Nota Fiscal/Fatura após o protocolamento da mesma, e se em conformidade, no prazo de até 30 (trinta) dias.**
- 21.10. Junto à medição final, a CONTRATADA deverá entregar ao Município o relatório final nos termos das especificações contidas no edital.
- 21.11. O pagamento da última medição será efetuado somente após o recebimento e aprovação pelo Município do relatório final e da emissão do Termo de Recebimento Provisório de obra.
- 21.12. **Caso o objeto esteja em desacordo com o especificado ou apresente vício construtivo, o Termo de Recebimento Provisório somente será emitido após a devida correção.**
- 21.13. **Para pagamento da Nota Fiscal/Fatura de cada uma das parcelas**, é indispensável que a **CONTRATADA** apresente comprovante de regularidade junto ao INSS e FGTS, por meio das guias GPS - Guia da Previdência Social e GFIP - Guia de Recolhimento do Fundo de Garantia do Tempo de Serviço e Informações à Previdência Social, relativo aos empregados que executaram o serviço, bem como do recolhimento do ISSQN - Imposto Sobre Serviços de Qualquer Natureza, quando couber.
- 21.14. As comprovações serão feitas através das cópias autenticadas das guias de recolhimento, devidamente quitadas, que deverão ser encaminhadas ao Serviço de Contabilidade do **Município**;
- 21.15. Em se tratando de INSS, a **CONTRATADA** deverá preencher as guias de recolhimento de conformidade com as Ordens de Serviço do Ministério da Previdência e Assistência Social, constando o nome do **Município**, o número do **Contrato** ao qual se vinculam e o(s) número(s) da(s) fatura(s) correspondente(s);
- 21.16. As comprovações relativas ao FGTS a serem apresentadas deverão corresponder ao período de execução e à mão-de-obra alocada para esse fim.
- 21.17. Por ocasião da apresentação ao **Município** da nota fiscal/fatura, a **CONTRATADA** deverá fazer prova do recolhimento do ISS correspondente ao serviço executado e deverá estar referenciado à emissão da nota fiscal/fatura.
- 21.18. Na eventualidade da apresentação da nota fiscal/fatura, caso não haja decorrido o prazo legal para recolhimento do INSS, do FGTS e/ou do ISS, poderão ser apresentadas cópias das guias de recolhimento referentes ao mês imediatamente anterior, devendo a **CONTRATADA** apresentar a documentação devidamente quitada, quando do vencimento do prazo legal para o recolhimento.
- 21.19. Junto com a fatura, a **CONTRATADA** deverá apresentar, referente a todos os



# Prefeitura Municipal de Miracatu

## DEPARTAMENTO DE COMPRAS

Av. Dona Evarista de Castro Ferreira, 360- Centro - Miracatu SP

CEP 11850-000 - Telefone: (13) 3847-7000 ramal 207/208

empregados que executaram o serviço no período abrangido pelo relatório apresentado, sob pena de o Município efetuar a retenção do valor devido nos termos da legislação vigente, sobre o valor faturado:

- a) **Relação nominal de todos os empregados**, bem como o comprovante de recolhimento das contribuições sociais incidentes sobre a fatura;
- b) **Comprovantes de pagamentos dos salários recebidos e recolhimentos do FGTS e INSS**, última competência, referentes aos seus empregados.

21.20. **Havendo retenção**, a **CONTRATADA** deverá providenciar no prazo de 15 (quinze) dias o recolhimento das contribuições sociais (INSS/FGTS/ISS-ISQN) e apresentar as guias que comprovem tal pagamento ao **Município**, para fins de devolução da quantia retida.

21.21. Se a **CONTRATADA** não apresentar os comprovantes referidos no prazo fixado, o **Município** poderá a qualquer instante e a seu critério exclusivo:

- a) Aplicar multa de 10% (dez por cento) sobre o valor da medição cujos comprovantes não forem apresentados;
- b) Rescindir o **Contrato** por culpa exclusiva da **CONTRATADA**.

21.22. Se durante a execução do **Contrato**, expirar-se o prazo de validade das Certidões apresentadas na fase de habilitação, comprovando regularidade fiscal e trabalhista, a **CONTRATADA** deverá providenciar a imediata atualização das mesmas, sob pena de rescisão contratual.

**21.23. Não haverá atualização nos preços quando o atraso no pagamento se der por culpa exclusiva da CONTRATADA.**

21.24. Havendo atraso no pagamento da parcela, desde que motivada por responsabilidade por parte do **Município**, o valor da parcela poderá ser atualizado -pro rata die de acordo com o IPCA (Índice de Preço ao Consumidor Amplo) do IBGE.

21.25. Os preços pactuados poderão ser reajustados pelo IPCA, com data base vinculada à data do orçamento estimado, observado o interregno mínimo de 1 (um) ano, nos termos do artigo 92 da Lei Federal nº 14.133/2021.

**21.26. O Município** poderá sustar o(s) pagamento(s) de qualquer(qualsquer) parcela(s), no caso de inadimplência da **CONTRATADA** para com o **Município** na execução deste **Contrato**, **sem prejuízo da aplicação das demais penalidades previstas em lei.**

## **22. CLÁUSULA DÉCIMA TERCEIRA: DOS MATERIAIS, EQUIPAMENTOS, CANTEIRO DE OBRAS E INSTALAÇÕES**

22.1. A **CONTRATADA** deverá utilizar na **obra** apenas materiais e equipamentos em





# Prefeitura Municipal de Miracatu

## DEPARTAMENTO DE COMPRAS

Av. Dona Evarista de Castro Ferreira, 360- Centro - Miracatu SP

CEP 11850-000 - Telefone: (13) 3847-7000 ramal 207/208

conformidade com os padrões e normas técnicas e de segurança aplicadas à espécie, responsabilizando-se integralmente pela **segurança**, manutenção, qualidade e quantidade dos mesmos.

22.2. O **Município** se reserva o direito de recusar materiais e equipamentos que não estejam dentro das normas e dos padrões técnicos e de segurança exigidos e aplicados aos mesmos, respondendo a **CONTRATADA**, integralmente, pelo custo de suas substituições, tantas vezes quantas necessárias forem e apontar a fiscalização do **Município**:

22.3. O canteiro de obras deverá ser instalado com área suficiente para desenvolver todas as atividades necessárias:

22.4. O canteiro de obras deve ser mantido livre de lama e organizado.

22.5. A **CONTRATADA** é obrigada a manter, por conta própria, as instalações da obra em perfeita condições de conservação, limpeza, pintura e segurança, pelos prazos fixados no edital de licitação e/ou no **Contrato**.

22.6. A **CONTRATADA** Providenciar a confecção e instalação, às suas expensas e em lugar visível do canteiro, de placa da obra, de acordo com o modelo fornecido pelo **CONTRATANTE**.

### **23. CLÁUSULA DÉCIMA QUARTA: DO RECEBIMENTO PROVISÓRIO E DEFINITIVO**

23.1. O objeto estará sujeito à conferência e fiscalização de sua qualidade e conformidade com a proposta da **CONTRATADA** e o presente Edital podendo, o **Município**, em seu exclusivo entendimento, determinar a realização de análises aptas a comprovar qualidade, resistência e obediência às normas técnicas oficiais, correndo o custo destes por conta da **CONTRATADA**:

23.2. Havendo a necessidade de adequação(ões) será concedido prazo de até 15 (quinze) dias após comunicação escrita de sua conclusão, pela **CONTRATADA**, mediante Termo circunstanciado assinado pelo(s) Responsável(is) Técnico(s) da **CONTRATADA** e visado pela fiscalização para as correções da obra, sendo que o descumprimento do(s) prazo(s) estabelecido(s), implicará na aplicação da multa especificada na **Cláusula Décima Sexta** deste Edital, salvo por motivos devidamente justificados e aceitos pelo **Município**.

23.3. Caso os serviços constantes do objeto, não sejam aprovados na fiscalização, fica suspenso o curso do prazo de pagamento, voltando a correr na sua integralidade tão logo seja(m) sanado(s) a(s) irregularidade(s).

23.4. Ao término da obra, a **CONTRATADA** deverá comunicar ao **Município**, por escrito e protocoladamente a conclusão da mesma, juntamente com a entrega do **Relatório Final**.

23.5. Em até 15 (quinze) dias corridos contados da comunicação, o **Município** emitirá laudo de realização da fiscalização concluída, no qual fará constar as exigências necessárias às eventuais adequações, correções e demais atos para a perfeita conclusão da obra ou atestará





# Prefeitura Municipal de Miracatu

## DEPARTAMENTO DE COMPRAS

Av. Dona Evarista de Castro Ferreira, 360- Centro - Miracatu SP

CEP 11850-000 - Telefone: (13) 3847-7000 ramal 207/208

a sua qualidade e conformidade.

- 23.6. Atestando a qualidade e conformidade da execução da obra, o **Município** receberá provisoriamente.
- 23.7. A obra somente será recebida definitivamente no prazo de **90 (noventa) dias** corridos contados do seu recebimento provisório, prazo no qual a **CONTRATADA** fica inteira e integralmente responsável por qualquer reparo, correção, adequação ou outros que se mostrarem necessários, às suas expensas, mediante simples notificação do **Município**, na qual assinalará prazo para realização dos serviços apontados.
- 23.8. O recebimento definitivo se dará por meio de Termo de Recebimento formal ou pelo simples decurso do prazo previsto neste Edital, com exceção dos eventos abaixo:
- 23.9. Suspende o curso do prazo para o recebimento definitivo, a notificação do **Município**, no sentido de que a **CONTRATADA** deva realizar o serviço de adequação, correção ou outro eventualmente apontado e verificado. O prazo recomeça a correr tão logo o **Município** ateste a realização do serviço conforme apontado e exigido;
- 23.10. Caso seja retido na fiscalização, fica suspenso o curso do prazo de pagamento, voltando a correr na sua integralidade somente quando sanada a irregularidade constatada. O prazo recomeça a correr tão logo o **Município** ateste a realização conforme do objeto contratado.

### **24. CLÁUSULA DÉCIMA QUINTA: DAS PENALIDADES**

- 24.1. As sanções dispostas no **Contrato** poderão ser aplicadas às empresas licitantes e à **CONTRATADA**, conforme o caso, sem prejuízo da reparação dos danos causados ao **Município** e das sanções previstas no art. 156 da Lei Federal nº 14.133/2021 e ulteriores alterações.
- 24.2. Sem prejuízo da faculdade previstas nos art. 137 e 156 da Lei Federal nº 14.133/2021 e ulteriores alterações, a **não observância do cronograma contratual físico-financeiro** sujeitará, cumulativamente a **CONTRATADA** às seguintes multas:
- a) 5% (cinco por cento) do valor do contrato reajustado, por desatendimento de qualquer de suas cláusulas.
- b) 0,1% (um décimo por cento) do valor total do contrato reajustado, por dia de atraso na entrega da obra ou no término das etapas previstas no cronograma-físico.
- 24.3. O contrato a ser assinado com a licitante vencedora poderá ser rescindido de pleno direito pela Prefeitura Municipal de Miracatu independente de interpelação ou notificação judicial ou extrajudicial, nos seguintes casos:
- I - falência;
  - II - concordata;
  - III - insolvência;
  - IV - dissolução judicial ou extrajudicial;



# Prefeitura Municipal de Miracatu

## DEPARTAMENTO DE COMPRAS

Av. Dona Evarista de Castro Ferreira, 360- Centro - Miracatu SP

CEP 11850-000 - Telefone: (13) 3847-7000 ramal 207/208

- V - inobservância de dispositivos legais;
- VI - inadimplemento de obrigação contratual.

- 24.4. A licitante vencedora que, devidamente convocada, deixar de comparecer para a assinatura do contrato ficará sujeita às penalidades previstas na Lei 14.133 e suas alterações.
- 24.5. As sanções previstas serão aplicada ao responsável pelas infrações administrativas previstas nos incisos II, III, IV, V, VI e VII do **caput** do art. 155 da lei 14.133/2021, quando não se justificar a imposição de penalidade mais grave, e impedirá o responsável de licitar ou contratar no âmbito da Administração Pública direta e indireta do ente federativo que tiver aplicado a sanção, pelo prazo máximo de 3 (três) anos
- 24.6. A aplicação das Sanções somente ocorrerá após assegurado o contraditório e a prévia defesa, nos termos da legislação vigente.
- 24.7. Até a decisão final quanto a eventual defesa apresentada, será retido o numerário apurado referente à sanção, sendo que o montante da multa poderá, a critério do **Município**, ser compensado com valores de pagamento devido ao fornecedor.

## **25. CLÁUSULA DÉCIMA SEXTA: DA EXTINÇÃO CONTRATUAL**

- 25.1. A extinção contratual, em favor do **Município**, terá lugar de pleno direito, independentemente de prévia ação ou interpelação judicial, na ocorrência de qualquer uma das hipóteses previstas no artigo 137 da Lei Federal nº 14.133/2021 e ulteriores alterações.
- 25.2. A rescisão contratual, em favor da **CONTRATADA**, terá lugar em caso de ocorrência das hipóteses previstas no artigo 137, §2º, da Lei nº 14.133/2021 e ulteriores alterações.
- 25.3. A rescisão contratual poderá, ainda, ocorrer de pleno acordo entre as partes em razão de caso fortuito ou de força maior, regularmente comprovada, impeditiva da execução do **Contrato**, hipóteses em que as partes se comporão quanto à eventuais indenizações devidas reciprocamente, a qualquer título que seja, sendo-lhes lícito isentarem-se mutuamente.

## **26. CLÁUSULA DÉCIMA SÉTIMA: DOS RECURSOS ADMINISTRATIVOS**

- 26.1. Dos atos da Administração decorrentes desta Licitação caberá recurso nos estritos termos do art. 165 da Lei Federal nº 14.133/2021 e ulteriores alterações, devendo ser observado o procedimento a seguir.
- 26.2. O prazo recursal será contado a partir da data da ciência inequívoca por parte de todas as empresas, sendo que:
- 26.3.** Será franqueada aos interessados, desde a data do início do prazo para interposição de recursos até seu término, vista aos autos do processo desta licitação, em local e horário a serem indicados pela **Comissão Contratação**.



# Prefeitura Municipal de Miracatu

## DEPARTAMENTO DE COMPRAS

Av. Dona Evarista de Castro Ferreira, 360- Centro - Miracatu SP

CEP 11850-000 - Telefone: (13) 3847-7000 ramal 207/208

- 26.4. O recurso será protocolado junto Departamento de Compras e Projetos, sito na Av. Dona Evarista de Castro Ferreira, 360 – Centro – Miracatu/SP – CEP: 11850-000, de Segunda à Sexta-feira, exceto Feriados e Pontos Facultativos, no horário das 08:00 às 17:00 horas ininterruptamente ou através da Plataforma 1DOC, 24h por dia, em <https://miracatu.1doc.com.br/atendimento> , a ser direcionado ao Agente de Contratação.
- 26.5. O prazo para interposição do recurso será de 03 (três) dias úteis, nos termos do artigo 165 da Lei Federal nº 14.133/2021, findo o qual as demais empresas serão comunicadas de sua existência, abrindo- se prazo de 03 (três) dias úteis para eventual impugnação a esse recurso.
- 26.6. O recurso será remetido a Autoridade que tiver editado o ato ou emitido a decisão, que se não reconsiderar o ato em 03 (três) dias úteis encaminhará o recurso com sua motivação à autoridade superior, a qual deverá proferir decisão no prazo máximo de 10 (dez) dias úteis, contados do recebimento dos autos.
- 26.7. A intimação das decisões relativas aos recursos será efetuada mediante publicação no Diário Oficial de Miracatu, disponível no site [www.miracatu.sp.gov.br](http://www.miracatu.sp.gov.br).

## 27. CLÁUSULA DÉCIMA OITAVA: DAS INFORMAÇÕES SOBRE O CERTAME

- 27.1. Todas as informações, esclarecimentos e elementos relativos a esta fase e às condições para atendimento das obrigações necessárias ao cumprimento de seu objeto, serão atendidas exclusivamente quando a solicitação for efetuada por escrito e assinada por representante legal da empresa, devendo ser encaminhadas ao **Agente de Contratação** e protocoladas junto Departamento de Compras e Projetos, sito na Av. Dona Evarista de Castro Ferreira, 360 – Centro – Miracatu/SP – CEP: 11850-000, de Segunda à Sexta-feira, exceto Feriados e Pontos Facultativos, no horário das 08:00 às 17:00 horas ininterruptamente ou através da Plataforma 1DOC, 24h por dia, em <https://miracatu.1doc.com.br/atendimento> , até o último dia útil anterior à data de entrega dos envelopes:
- 27.2. Não serão respondidas solicitações anônimas.
- 27.3. O **Agente de Contratação** responderá por escrito, sendo que a cópia do Ofício será juntada em apartado ao respectivo processo.
- 27.4. Não será levada em consideração nenhuma solicitação verbal, quer seja consulta, pedido de informação, reclamação ou entendimento técnico.
- 27.5. Caso não venha a ser formulado nenhum pedido de informação, pressupõe-se que os elementos contidos no Edital são suficientemente claros e precisos, não cabendo posteriormente o direito a qualquer reclamação, seja a que título for.



# Prefeitura Municipal de Miracatu

## DEPARTAMENTO DE COMPRAS

Av. Dona Evarista de Castro Ferreira, 360- Centro - Miracatu SP

CEP 11850-000 - Telefone: (13) 3847-7000 ramal 207/208

### 28. **CLÁUSULA DÉCIMA NONA: DAS IMPUGNAÇÕES AO EDITAL**

- 28.1. A interposição de eventuais impugnações ao Edital deverá observar o disposto no art. 164 da Lei Federal nº 14.133/2021 e ulteriores modificações, devendo ser encaminhadas ao **Agente de Contratação** e protocolada junto ao Departamento de Compras e Projetos, sito na Av. Dona Evarista de Castro Ferreira, 360 – Centro – Miracatu/SP – CEP: 11850-000, de Segunda à Sexta-feira, exceto Feriados e Pontos Facultativos, no horário das 08:00 às 17:00 horas ininterruptamente ou através da Plataforma 1DOC, 24h por dia, em <https://miracatu.1doc.com.br/atendimento>:
- 28.2. Será franqueada às empresas, desde a data do início do prazo para interposição de impugnações até seu término, vista aos autos do processo, em local e horário a ser indicados pelo Agente de Contratação, mediante requerimento.

### 29. **CLÁUSULA VIGÉSIMA: DISPOSIÇÕES FINAIS**

- 1.1. O **Município** poderá a qualquer momento revogar a presente Licitação, por razões de interesse público, decorrentes de fato supervenientes devidamente comprovados, pertinentes e suficientes a justificar tal conduta, ou anulá-la por ilegalidade, de ofício ou por terceiros, mediante parecer escrito e devidamente fundamentado.
- 1.2. É facultada ao **Agente de Contratação**, ou autoridade superior, em qualquer fase desta Licitação, a promoção de diligência destinada a esclarecer ou complementar a instrução do processo, vedada a inclusão posterior de documento ou informação que deveria constar originalmente, conforme disposto na Lei Federal nº 14.133/2021.
- 1.3. O **Município** se reserva o direito de, unilateralmente, desqualificar qualquer empresa caso:
- 1.4. Tenha havido qualquer tentativa de influenciar, por meios ilícitos ou desonrosos, ao **Agente de Contratação** no processo de julgamento;
- 1.5. Tenha havido comprovada falsidade ideológica, má conduta ou apresentação de documentos fora das normas exigidas.
- 1.6. Antes do aviso oficial do resultado desta Licitação, não serão fornecidas a ninguém, quaisquer informações referentes à análise, avaliação ou comparação entre a documentação apresentada.
- 1.7. A(s) empresa(s) licitante(s) responde(m) pela fidelidade e legitimidade dos documentos apresentados nas diversas fases deste processo licitatório.
- 1.8. Os autos da Licitação são públicos, sendo também públicos todos os atos relativos ao procedimento, salvo quanto o conteúdo dos envelopes até a respectiva abertura:
- 1.9. Eventual pedido para extração de cópias somente será analisado quando a solicitação for efetuada por escrito, devendo a mesma ser encaminhada ao **Agente de Contratação**;
- 1.10. As cópias físicas requeridas somente serão retiradas mediante o recolhimento de



# Prefeitura Municipal de Miracatu

## DEPARTAMENTO DE COMPRAS

Av. Dona Evarista de Castro Ferreira, 360- Centro - Miracatu SP

CEP 11850-000 - Telefone: (13) 3847-7000 ramal 207/208

---

emolumentos em favor do **Município**, junto a instituição Bancária, para reembolso dos serviços reprográficos.

- 1.11. A **CONTRATADA** obriga-se a manter, durante toda a execução do contrato, em compatibilidade com as obrigações por ela assumidas, todas as condições de habilitação e qualificação exigidas na licitação.
- 1.12. Fica eleito o foro da Comarca de Miracatu/SP, com renúncia dos demais por mais privilegiados que sejam, para dirimir as questões suscitadas da interpretação desta Licitação, seu **Contrato** e demais atos deles decorrentes.
- 1.13. A simples participação neste certame licitatório importa na aceitação, sem ressalvas e objeções, por parte de todas as empresas licitantes, das disposições contidas neste Edital e seus anexos, dos quais os mesmos atestam, pela participação, terem pleno conhecimento.
- 1.14. Fica constituído como obrigação das empresas participantes, o acompanhamento das publicações contidas no Diário Oficial do Município de Miracatu em <http://pmmiracatu.domeletronico.com.br/views/site/index.php> , no site oficial do Município em <http://miracatu.sp.gov.br/home/> .
- 1.15. Os casos omissos neste edital serão analisados e resolvidos pela aplicação de normas pertinentes às Licitações e Contratos, Lei Federal nº 14.133/2021 e ulteriores alterações, através do **Agente de Contratação**, eventualmente ouvidos os órgãos técnicos e especializados, as decisões do **Agente de Contratação** serão ratificadas pela autoridade superior.

Prefeitura Municipal de Miracatu, 30 de junho de 2022.

**VINICIUS BRANDÃO DE QUEIRÓZ**

**PREFEITO MUNICIPAL**

---

**VISTO E APROVADO PELA ASSESSORIA JURÍDICA**



# Prefeitura Municipal de Miracatu

## DEPARTAMENTO DE COMPRAS

Av. Dona Evarista de Castro Ferreira, 360- Centro - Miracatu SP

CEP 11850-000 - Telefone: (13) 3847-7000 ramal 207/208

### ANEXO I

## CONCORRÊNCIA PÚBLICA Nº 03/2022

### PROCESSO Nº 1.904/2022



## PREFEITURA MUNICIPAL DE MIRACATU

### DEPARTAMENTO DE OBRAS E PLANEJAMENTO URBANO

Av. Dona Evarista de Castro Ferreira, 360 - 3º Andar, Miracatu - SP

## PROJETO BÁSICO – PAVIMENTAÇÃO ASFÁLTICA

### 1. APRESENTAÇÃO

As especificações abordadas neste documento têm como objetivo estabelecer diretrizes para contratação de empresa para prestação de serviços com fornecimento de materiais e mão de obra especializada, de forma indireta e sob o regime de empreitada Global, por preço unitário para a Execução de Pavimentação Asfáltica no Município de Miracatu.

### 2. JUSTIFICATIVA

A execução da pavimentação asfáltica, recuperação de pavimentos e obras complementares, proposta à ruas do Bairro Centro, dentro do perímetro urbano no município de Miracatu, providas de rede de saneamento, trarão melhoria no leito carroçável, drenagem de águas pluviais, evitando danos às ruas, favorecendo a manutenção das mesmas, bem como melhorias na Infraestrutura necessária ao desenvolvimento da cidade, e ainda melhorando a qualidade de vida e bem estar dos seus moradores.

### 3. CARACTERIZAÇÃO DO MUNICÍPIO

Miracatu é município do Vale do Ribeira localizado na região sul do Estado de São Paulo a 129 km da Capital, com população em 2018 de 19.919 habitantes segundo o IBGE, tendo como atrativos turísticos as Corredeiras do Faú, cachoeira da Pedra Grande, cachoeira do Mel, Salto de Biguá, Cachoeira do Manecão, Cachoeira Catedral, Banarte (cooperativa local de artesanatos com fibra de banana) e festas religiosas regionais.

### 4. OBJETO

O presente Projeto Básico trata da execução de Pavimentação Asfáltica, recuperação de pavimentos e obras complementares em ruas do Bairro Centro, dentro do perímetro urbano no município de Miracatu.





# Prefeitura Municipal de Miracatu

## DEPARTAMENTO DE COMPRAS

Av. Dona Evarista de Castro Ferreira, 360- Centro - Miracatu SP

CEP 11850-000 - Telefone: (13) 3847-7000 ramal 207/208



## PREFEITURA MUNICIPAL DE MIRACATU

### DEPARTAMENTO DE OBRAS E PLANEJAMENTO URBANO

Av. Dona Evarista de Castro Ferreira, 360 - 3º Andar, Miracatu - SP

#### DESCRIÇÃO DOS OBJETOS

Item	Descrição do Objeto	Unidade	Quant.	Valor Estimado Total
01	Contratação de empresa especializada na prestação de serviços de engenharia para execução de pavimentação asfáltica e recuperação de pavimentos, serviços topográficos, terraplanagem, guias e sarjetas, drenagem, calçada, sinalizações, muro de contenção e guarda corpo, com fornecimento de todos os materiais, equipamentos e mão-de-obra necessária à execução dos serviços, em conformidade com as especificações técnicas e condições constantes neste Projeto Básico, bem como no Memorial Descritivo, Planilha Orçamentária, Cronograma Físico-Financeiro e respectivas Plantas do Projeto da obra.	Serviço	01	R\$ 2.847.052,64 Dois Milhões oitocentos e quarenta e sete mil e cinquenta e dois reais e sessenta e quatro centavos.

#### LOCAL

Perímetro Urbano, Ruas do Bairro centro - Miracatu.

#### 5. PROPOSTA COMERCIAL

A proposta financeira (planilha de formação de preços) propriamente dita será composta, obrigatoriamente, dos seguintes documentos, os quais devem estar anexados à referida proposta financeira:

- 1) Planilha orçamentária sintética com a discriminação de quantidades, unidades, preços unitários, parciais e totais da obra. O percentual de BDI deverá incidir, assim como consta na planilha da Administração, no valor de cada serviço e não no preço unitário;
- 2) Cronograma físico e financeiro, conforme apresentado pela Administração;
- 3) Composição da taxa de BDI (Bonificação e Despesas Indiretas), e a metodologia utilizada para sua obtenção. Para composição do BDI as licitantes deverão adotar a fórmula, em conformidade com o julgado do Tribunal de Contas da União (TCU) por meio do Acórdão 2.622/2013, conforme composição do BDI em anexo. O BDI calculado pela administração foi de 19,96 % para o **item 01, tendo a administração, optado pelo orçamento do tipo Não Desonerado, por ser a opção mais vantajosa para a administração pública.**
- 4) Composição dos Encargos Sociais adotados na proposta. Composição dos Encargos Sociais adotados na proposta. Não serão aceitos índices diferente dos estabelecidos na legislação vigente para o licitante.





# Prefeitura Municipal de Miracatu

## DEPARTAMENTO DE COMPRAS

Av. Dona Evarista de Castro Ferreira, 360- Centro - Miracatu SP

CEP 11850-000 - Telefone: (13) 3847-7000 ramal 207/208



## PREFEITURA MUNICIPAL DE MIRACATU

### DEPARTAMENTO DE OBRAS E PLANEJAMENTO URBANO

Av. Dona Evarista de Castro Ferreira, 360 - 3º Andar, Miracatu - SP

#### 6. QUALIFICAÇÃO TÉCNICA

As especificações e quantidades de serviços exigidos para fins de comprovação de qualificação técnica são:

##### ➤ CAPACIDADE TÉCNICO-OPERACIONAL

Comprovada por meio de atestados fornecidos por pessoa jurídica de direito público ou privado, em nome do licitante, que comprovem a prévia execução de obras de características e complexidade semelhantes às constantes do objeto deste projeto básico, especificando necessariamente o tipo de obra, as indicações da área em metros quadrados, os serviços realizados e o prazo de execução. Os atestados devem corresponder a 50% (cinquenta por cento) das parcelas de maior relevância do objeto licitado, relacionadas na tabela a seguir:

Item	Natureza dos Serviços / Descrição	Un.	Qtd. (Prevista p/ a Obra)	INDICE 50 %
01	EXECUÇÃO DE PAVIMENTO COM APLICAÇÃO DE CONCRETO ASFÁLTICO	M <sup>3</sup>	639,07	319
02	EXECUÇÃO E COMPACTAÇÃO DE BASE E OU SUB BASE PARA PAVIMENTAÇÃO, MATERIAL GRANULAR	M <sup>3</sup>	1511,28	755
03	EXECUÇÃO DE PASSEIO (CALÇADA) OU PISO DE CONCRETO, COM CONCRETO MOLDADO IN LOCO.	M <sup>2</sup>	4248,78	2124

Será admitido o somatório de atestados para a comprovação da capacidade técnica do licitante

##### ➤ CAPACIDADE TÉCNICO-PROFISSIONAL

Capacidade técnico-profissional, comprovada por meio da apresentação de Certidões de Acervo Técnico – CAT emitidas pelo Conselho Regional de Engenharia e Agronomia – CREA ou pelo Conselho de Arquitetura e Urbanismo – CAU, conforme o caso, em nome do(s) responsável(is) técnico(s) e/ou membros da equipe técnica que participarão da obra, que demonstre a Anotação de Responsabilidade Técnica - ART ou o Registro de Responsabilidade Técnica - RRT, relativo à execução dos serviços que compõem as parcelas de maior relevância técnica e valor significativo da contratação, a saber:

Item	Natureza dos Serviços / descrição
01	EXECUÇÃO DE PAVIMENTO COM APLICAÇÃO DE CONCRETO ASFÁLTICO



# Prefeitura Municipal de Miracatu

## DEPARTAMENTO DE COMPRAS

Av. Dona Evarista de Castro Ferreira, 360- Centro - Miracatu SP

CEP 11850-000 - Telefone: (13) 3847-7000 ramal 207/208



## PREFEITURA MUNICIPAL DE MIRACATU

### DEPARTAMENTO DE OBRAS E PLANEJAMENTO URBANO

Av. Dona Evarista de Castro Ferreira, 360 - 3º Andar, Miracatu - SP

02	EXECUÇÃO E COMPACTAÇÃO DE BASE E OU SUB BASE PARA PAVIMENTAÇÃO, MATERIAL GRANULAR
03	EXECUÇÃO DE PASSEIO (CALÇADA) OU PISO DE CONCRETO, COM CONCRETO MOLDADO IN LOCO.

A comprovação do vínculo profissional pode se dar mediante a apresentação de contrato de trabalho, anotações da CTPS – Carteira de Trabalho e Previdência Social ou, no caso de prestador de serviços autônomo, do respectivo contrato de prestação de serviços. No caso de sócio(s), deverá o licitante apresentar cópia do contrato social atualizado.

#### ➤ EQUIPE TÉCNICA, MÁQUINAS E EQUIPAMENTOS.

Declaração de que disporá, na data da contratação, de equipe técnica especializada e disponível, bem como as máquinas e/ou equipamentos necessários à execução do objeto licitado.

#### ➤ VISITA TÉCNICA

A visita técnica tem como objetivo verificar as condições locais, avaliar a quantidade e a natureza dos trabalhos, materiais e equipamentos necessários à execução do objeto da licitação, permitindo aos interessados colher as informações e subsídios que julgarem necessários para a elaboração da sua proposta, de acordo com o que o próprio interessado julgar conveniente, não cabendo à Unidade Contratante nenhuma responsabilidade em função de insuficiência dos dados levantados por ocasião da visita técnica.

Poderão ser feitas tantas visitas técnicas quantas, cada interessado considerar necessário. As visitas devem ser previamente agendadas e poderão ser realizadas até o dia útil imediatamente anterior à sessão pública.

Competirá a cada interessado, quando da visita técnica, fazer-se acompanhar dos técnicos e especialistas que entender suficientes para colher as informações necessárias à elaboração da sua proposta.

As prospecções, investigações técnicas, ou quaisquer outros procedimentos que impliquem interferências no local em que serão prestados os serviços deverão ser previamente autorizados pela Unidade Contratante.

O interessado não poderá pleitear modificações nos preços, nos prazos ou nas condições contratuais, tampouco alegar quaisquer prejuízos ou reivindicar quaisquer benefícios sob a



# Prefeitura Municipal de Miracatu

## DEPARTAMENTO DE COMPRAS

Av. Dona Evarista de Castro Ferreira, 360- Centro - Miracatu SP

CEP 11850-000 - Telefone: (13) 3847-7000 ramal 207/208



## PREFEITURA MUNICIPAL DE MIRACATU

### DEPARTAMENTO DE OBRAS E PLANEJAMENTO URBANO

Av. Dona Evarista de Castro Ferreira, 360 - 3º Andar, Miracatu - SP

invocação de insuficiência de dados ou de informações sobre o local em que serão executados os serviços objeto da contratação.

O licitante que optar pela não realização da visita técnica deverá, para participar do certame, apresentar declaração afirmando que tinha ciência da possibilidade de fazê-la, mas que, ciente dos riscos e consequências envolvidos, optou por formular a proposta sem realizar a visita técnica que lhe havia sido facultada.

#### 7. PRAZO DE EXECUÇÃO DA OBRA

A execução da obra terá um prazo máximo de 12 (doze) meses, para sua completa realização, sendo sugerido que a vigência contratual seja fixada em 90 (noventa) dias após a conclusão da execução das obras para sua completa realização, salvo interrupção autorizada pela contratante, por qualquer motivo de força maior que venha ocorrer, neste caso a própria contratante irá estipular novo prazo.

#### 8. DO PAGAMENTO

a) Os pagamentos serão realizados, mediante às medições realizadas e aprovadas pelo fiscal técnico nomeado pelo município de Miracatu/SP, de acordo com os serviços efetivamente executados, obedecendo ao cronograma físico-financeiro onde as medições serão encaminhadas a Caixa Econômica Federal para respectiva aprovação, mediante a aferição do fiscal da Caixa e emissão de e-mail informando o valor aprovado, será solicitada a Contratada a emissão da respectiva nota fiscal de serviços, com os respectivos serviços e informações necessárias discriminados.

b) Nenhum pagamento será efetuado à Contratada enquanto pendente de liquidação qualquer obrigação financeira que lhe tenha sido imposta em virtude de penalidade ou inadimplência contratual, que poderá ser compensada com o pagamento pendente sem que isso gere direito a acréscimos de qualquer natureza.

c) Poderá ser retido o pagamento de qualquer fatura, no todo ou em parte, nos casos de trabalhos defeituosos ou débitos da CONTRATADA para com o CONTRATANTE, bem como enquanto durar a falta de comprovação por parte da CONTRATADA, da respectiva matrícula junto a Seguridade Social e a da correspondente Comprovação dos encargos sociais pertinentes à obra.

#### 9. OBRIGAÇÕES DA CONTRATADA

a) Cumprir as cláusulas pactuadas no contrato, propiciando todos os meios legais para a execução do Objeto Contratual, de conformidade com os projetos e especificações;





# Prefeitura Municipal de Miracatu

## DEPARTAMENTO DE COMPRAS

Av. Dona Evarista de Castro Ferreira, 360- Centro - Miracatu SP

CEP 11850-000 - Telefone: (13) 3847-7000 ramal 207/208



## PREFEITURA MUNICIPAL DE MIRACATU

### DEPARTAMENTO DE OBRAS E PLANEJAMENTO URBANO

Av. Dona Evarista de Castro Ferreira, 360 - 3º Andar, Miracatu - SP

- b) Indicar um profissional e/ou preposto, aceito pela CONTRATANTE, para representá-la junto a CONTRATANTE, designado de RESPONSÁVEL TÉCNICO na execução do contrato;
- c) Atender as solicitações emanadas da CONTRATANTE;
- d) Contratar todo seu pessoal e arcar com a remuneração e encargos trabalhistas, previdenciários, fiscais, comerciais e outros resultantes da execução do contrato, inclusive impostos e taxas devidos sobre os serviços objeto da contratação, respondendo com os danos eventuais que venha causar a pessoas, bens de terceiros, ficando afastada qualquer responsabilidade do CONTRATANTE, podendo esta, reter quantias e pagamentos para o fim de garantir o referido ressarcimento;
- e) Zelar pela guarda dos documentos e informações fornecidas pela CONTRATANTE e não os utilizar para fins estranhos ao objeto do presente contrato;
- g) Aceitar nas mesmas condições contratuais, os acréscimos ou supressões que se fizerem nas obras até 25% (vinte e cinco por cento) do valor inicial atualizado;
- h) Fornecer mão-de-obra especializada, materiais e equipamentos;
- i) Cumprir todas as normas de segurança do trabalho, fornecer inclusive os respectivos equipamentos de proteção aos seus empregados e manter na obra equipe especializada em segurança e medicina do trabalho, de acordo com o número exigido em lei;
- j) Assumir integralmente as responsabilidades pelos danos que causar ao CONTRATANTE e a terceiros, por si e seus representantes legais, no atendimento ao objeto deste edital, isentando a CONTRATANTE de todas e quaisquer reclamações que possam surgir em decorrência dos mesmos;
- k) A CONTRATADA é obrigada a reparar, corrigir, remover, reconstituir ou substituir, às suas expensas, no total ou em parte, o objeto do contrato em que se verificarem vícios, defeitos ou incorreções resultantes da execução ou de materiais empregados;
- l) Fica a CONTRATADA obrigada a manter durante toda a execução do contrato, compatibilidade com as obrigações por ela assumidas, todas as condições de habilitação e qualificação exigidas na licitação;
- m) Providenciar todas as instalações preliminares constando de limpeza do terreno, fornecimento de água, transporte e local de depósito de material, movimento de terra e árvores que eventualmente venham a ser encontradas no local da obra, bem como a construção de muros de arrimo, que sejam necessários para execução da obra, bem como providenciar o eficaz isolamento da área;
- n) Responsabilizar por todos os acidentes de trabalho, ocorridos durante o período de duração da obra;
- o) Será de inteira responsabilidade da CONTRATADA o pagamento das taxas de água e luz relativas ao período de execução da obra;



# Prefeitura Municipal de Miracatu

## DEPARTAMENTO DE COMPRAS

Av. Dona Evarista de Castro Ferreira, 360- Centro - Miracatu SP

CEP 11850-000 - Telefone: (13) 3847-7000 ramal 207/208



## PREFEITURA MUNICIPAL DE MIRACATU

### DEPARTAMENTO DE OBRAS E PLANEJAMENTO URBANO

Av. Dona Evarista de Castro Ferreira, 360 - 3º Andar, Miracatu - SP

- p) Responsabilizar-se integralmente pela execução dos serviços, nos termos da legislação vigente e exigências contidas no Memorial Descritivo, observadas as especificações, normas e outros detalhes; quando for o caso ou no que for aplicável, fazer cumprir, por parte de seus empregados e prepostos, as normas da Contratante;
- q) Acatar as decisões e observações feitas pela fiscalização da Contratante;
- r) Executar os serviços no prazo estabelecido ou quando necessário, informando em tempo hábil qualquer motivo impeditivo ou que impossibilite assumir o estabelecido;
- s) Assumir inteira responsabilidade quanto à garantia e qualidade dos serviços, reservando à Contratante o direito de recusá-lo caso não satisfaça aos padrões especificados;
- t) Executar os serviços atendendo plena e satisfatoriamente ao especificado no memorial descritivo e especificações técnicas.
- u) Atender, de imediato, às solicitações relativas à substituição, reposição ou troca dos serviços executados que não atenda ao especificado ou ainda que apresentem vícios;
- v) No caso de inadimplência com referente aos encargos e obrigações estabelecidos não transferir a Contratante a responsabilidade pelo seu pagamento, nem poderá onerar o fornecimento, razão pela qual a Contratada renuncia expressamente a qualquer vínculo de solidariedade, ativa ou passiva, com a Contratante.

#### 10. DA RESPONSABILIDADE DA CONTRATANTE

- a) Cumprir as cláusulas pactuadas neste contrato, propiciando todos os meios legais para a execução do objeto contratual;
- b) Pagar os valores relativos a(s) medição(ões) estabelecidas na Cláusula Terceira;
- c) Fiscalizar a obra a ser executada pela CONTRATADA, objeto do presente Projeto, através de um representante da Prefeitura especialmente designado, e conseqüentemente, liberar as medições;
- d) Anotar todas as incorreções e dúvidas caso existam, em livro próprio designado de DIÁRIO DE OBRAS E DE SERVIÇOS e notificar a CONTRATADA de tais falhas;
- e) Registrar o projeto de Engenharia da Obra no CREA/SP;
- f) O Município se reserva no direito de realizar a retenção na fonte do ISS – Imposto sobre Serviços que incidir, devendo apresentar o comprovante respectivo devidamente quitado ao CONTRATADO quando do pagamento de cada parcela e medição;
- g) Paralisar ou suspender, a qualquer tempo, a execução dos serviços contratados, de forma parcial ou total, mediante pagamento único e exclusivo dos serviços prestados;
- h) Dar orientação técnica e demarcação dos serviços;



# Prefeitura Municipal de Miracatu

## DEPARTAMENTO DE COMPRAS

Av. Dona Evarista de Castro Ferreira, 360- Centro - Miracatu SP

CEP 11850-000 - Telefone: (13) 3847-7000 ramal 207/208

---



## PREFEITURA MUNICIPAL DE MIRACATU

### DEPARTAMENTO DE OBRAS E PLANEJAMENTO URBANO

Av. Dona Evarista de Castro Ferreira, 360 - 3º Andar, Miracatu - SP

- i) Exigir da CONTRATADA a imediata retirada de engenheiros, mestres e operários que embarquem a fiscalização, não atendam aos seus pedidos ou cuja permanência nas obras sejam consideradas inconvenientes;
- j) Sustar quaisquer serviços executados em desacordo com a boa técnica e exigir sua reparação ou demolição e substituição por conta da CONTRATADA;
- l) Exigir da CONTRATADA todos os esclarecimentos necessários ao perfeito conhecimento e controle dos serviços;
- m) Determinar ordem de prioridade para os serviços, desde que não altere o cronograma da obra;
- n) Exigir a utilização de máquinas, ferramentas e equipamentos além dos que estiverem em serviço desde que considerados necessários pelo CONTRATANTE.

#### 11. DOS SERVIÇOS A SEREM EXECUTADOS

Todos os serviços que contempla este projeto básico deverá ser seguido rigorosamente os memoriais descritivos, planilhas e projetos, não podendo em hipótese alguma fazer alterações sem uma comunicação prévia ao fiscal, e a aprovação do fiscal por escrito, via e-mail ou diário de obras.

Miracatu/SP, 28 de Abril de 2022.

PATRICIA BENETON LUQUES

Responsável Técnica





# Prefeitura Municipal de Miracatu

## DEPARTAMENTO DE COMPRAS

Av. Dona Evarista de Castro Ferreira, 360- Centro - Miracatu SP

CEP 11850-000 - Telefone: (13) 3847-7000 ramal 207/208



## PREFEITURA MUNICIPAL DE MIRACATU DEPARTAMENTO DE OBRAS E PLANEJAMENTO URBANO

Av. Dona Evarista de Castro Ferreira, 360 - 3º Andar, Miracatu - SP

### ESTUDO TÉCNICO PRELIMINAR

#### 1. INTRODUÇÃO

Este documento apresenta estudos técnicos preliminares basilares à elaboração de projeto Básico referente aos serviços de pavimentação asfáltica e obras complementares em ruas da sede municipal, nos Bairros Centro, Éden do Vale, Jdm Yolanda, Vila Nova Miracatu, Kamaiti, Estação, Vila Vitória, Vila Ubirajara, Jdm Miracatu, Vila Formosa, Jd Francisca, Vila Expedicionária, dentro do perímetro urbano no município de Miracatu.

#### 2. DESENVOLVIMENTO

##### I. NECESSIDADE DA CONTRATAÇÃO

Tal contratação possui objetivos consoantes com a Política Nacional de Mobilidade Urbana, instituída pela Lei nº 12.587, de 3 de janeiro de 2012, cuja as ações destinam-se a promover a melhoria da mobilidade urbana, da acessibilidade universal, da segurança viária, da qualidade de vida e do acesso aos serviços básicos e equipamentos sociais, o sistema viário do município apresenta diversos problemas, dentre eles se destacam, patologias em pavimentos, deficiência da sinalização de trânsito, deficiência nos sistemas de micro drenagem dos logradouros públicos bem como a necessidade de construir calçadas acessíveis.

##### II. PREVISÃO DA CONTRATAÇÃO NO PLANO DE CONTRATAÇÕES ANUAL

Embora a administração não tenha ainda elaborado o plano de contratações anual, existe a previsão de contratações visando à execução de Pavimentações e obras complementares através do programa orçamentário nossa rua, ressalta-se que será viabilizado aporte financeiro do Orçamento Geral da União (OGU), por meio de contrato de repasse e formalização de convenio firmado entre o Município e o Ministério do Desenvolvimento Regional, através do Programa – 2277, Ação - 1D73 – Apoio à Política Nacional de Desenvolvimento Urbano Voltado à Implantação e Qualificação Viária.

##### III. REQUISITOS DA CONTRATAÇÃO

Contratação por meio de licitação, na modalidade de concorrência pública, menor preço global, executada pelo regime de empreitada por preço unitário, de empresa especializada, devidamente regulamentada e autorizada pelos órgãos competentes, em conformidade pela legislação vigente e padrões de sustentabilidade e com capacidade técnica e operacional para a prestação de serviços e obras de engenharia comuns com o objetivo de, Implantar soluções



# Prefeitura Municipal de Miracatu

## DEPARTAMENTO DE COMPRAS

Av. Dona Evarista de Castro Ferreira, 360- Centro - Miracatu SP  
CEP 11850-000 - Telefone: (13) 3847-7000 ramal 207/208



## PREFEITURA MUNICIPAL DE MIRACATU DEPARTAMENTO DE OBRAS E PLANEJAMENTO URBANO

Av. Dona Evarista de Castro Ferreira, 360 - 3º Andar, Miracatu - SP

técnicas de infraestrutura que contribuam para o controle da velocidade veicular, que induzam os motoristas a um comportamento seguro no trânsito que proporcione aos cidadãos um ambiente urbano com minimização dos conflitos entre os diversos modos, apresentar solução urbanística priorizando a circulação dos pedestres e ciclistas, de forma a garantir a acessibilidade.

#### IV. ESTIMATIVA DAS QUANTIDADES

Os quantitativos para cada item de serviço que deverão ser levantados na fase de elaboração dos projetos executivos, através de levantamentos topográficos, análises e investigações de solos e ou materiais quando for caso, porém, estima-se uma quantidade aproximada de 15.000 metros quadrados entre pavimentações, recapeamento, construção, reforma e adequação de calçadas, micro drenagem, tendo em conta a soma de todas as ruas previstas no convênio.

#### V. LEVANTAMENTO DE MERCADO

Não se aplica no caso da contratação em tela, considerando a natureza do objeto, pois, para a execução de serviços e obras comuns de pavimentações, além das diretrizes descritas no Manual para apresentação de propostas para o Programa – 2217 deverão ser seguidas as instruções técnicas e normativas, do DNIT, Departamento Nacional de Infraestrutura e Transporte.

#### VI. ESTIMATIVA DE VALOR

Os preços unitários serão os constantes das Planilhas de Composições de Custos oficiais, tais como SINAPI, SICRO e CDHU e DER/SP, sendo estas as principais, a princípio estima-se um valor aproximado de R\$ 2.870.210,00 (dois milhões e oitocentos e setenta mil, duzentos e dez reais) sendo este o valor do Repasse pelo convênio, ficará a cargo do município como contrapartida o valor necessário para complementar o custo total da obra, se for o caso.

#### VII. DESCRIÇÃO DA SOLUÇÃO

Implantação, reconstrução ou recuperação, inclusive por recapeamento, do pavimento de vias públicas, ajustes de sinalização viária, calçadas, geometria, guias e canteiros, redimensionamento da largura das faixas de rolamento, implantação de vias compartilhadas com moderação de tráfego e delimitação do espaço para circulação dos veículos, arborização, vegetação e paisagismo, elaboração de as built.

#### VIII. JUSTIFICATIVA DE NÃO PARCELAMENTO DA CONTRATAÇÃO

Ressalta-se que em obras com serviços inter-relacionados, o atraso em uma etapa construtiva implica em atraso nas demais etapas, ocasionando aumento de custo e comprometimento dos marcos intermediário e final de entrega da obra.



# Prefeitura Municipal de Miracatu

## DEPARTAMENTO DE COMPRAS

Av. Dona Evarista de Castro Ferreira, 360- Centro - Miracatu SP

CEP 11850-000 - Telefone: (13) 3847-7000 ramal 207/208



## PREFEITURA MUNICIPAL DE MIRACATU DEPARTAMENTO DE OBRAS E PLANEJAMENTO URBANO

Av. Dona Evarista de Castro Ferreira, 360 - 3º Andar, Miracatu - SP

Pelas razões expostas, recomenda-se que a contratação não seja parcelada, por não ser vantajoso para a administração pública ou representar prejuízo ao conjunto ou ao complexo do objeto a ser contratado.

### IX. RESULTADOS PRETENDIDOS

Garantir adequadas condições sanitárias de segurança e conforto, tratamento ambiental voltado ao conforto térmico e paisagístico de pedestre e ciclistas, promover segurança e conforto dos deslocamentos urbanos considerando legislação de mobilidade urbana, acessibilidade e trânsito, possibilitar o uso de vários modos de transportes sem a necessidade de segregação, priorizar a circulação dos pedestres e ciclistas, de forma a garantir a acessibilidade.

### X. PROVIDÊNCIAS A SEREM ADOTADAS

Não se aplica, considerando o objeto da contratação em tela.

### XI. CONTRATAÇÕES CORRELATAS E/OU INTERDEPENDENTES

Não se aplica, considerando o objeto da contratação em tela.

### XII. DESCRIÇÃO DE POSSÍVEIS IMPACTOS AMBIENTAIS

Conforme parecer de nº 376/2022, as obras a serem executadas nos locais acima descritos não iram acarretar a supressão de vegetação nativa, tampouco estão em áreas protegidas e também não haverá aumento da área ocupada, desta forma não haverá impactos ambientais.

### XIII. POSICIONAMENTO CONCLUSIVO

Diante do exposto, declara-se viável a contratação pretendida com base neste Estudo Técnico Preliminar e considerando que o convenio para viabilização de aporte financeiro está formalizado e o contrato de repasse já assinado bem como a proposta elaborada pelo município foi aprovada pelo Ministério do Desenvolvimento Regional.

Miracatu/SP, 26 de Janeiro de 2022.

THIAGO MARTINS LINHARES LOPES

Diretor do Departamento de Obras e Planejamento Urbano



# **Prefeitura Municipal de Miracatu**

## **DEPARTAMENTO DE COMPRAS**

**Av. Dona Evarista de Castro Ferreira, 360- Centro - Miracatu SP**

**CEP 11850-000 - Telefone: (13) 3847-7000 ramal 207/208**

---

### **ANEXO II**

**CONCORRÊNCIA PÚBLICA Nº 03/2022**

**PROCESSO Nº 1.904/2022**

**MEMORIAL DESCRITIVO**





# Prefeitura Municipal de Miracatu

## DEPARTAMENTO DE COMPRAS

Av. Dona Evarista de Castro Ferreira, 360- Centro - Miracatu SP

CEP 11850-000 - Telefone: (13) 3847-7000 ramal 207/208



## PREFEITURA MUNICIPAL DE MIRACATU

### Departamento de Obras e Planejamento Urbano

Av. Dona Evarista de Castro Ferreira, 360 - 3º Andar  
Miracatu - SP

## MEMORIAL DESCRITIVO

TODAS AS ETAPAS DA OBRA DEVERÃO SER REGISTRADAS EM FOTOGRAFIA DATADA E DIÁRIO DE OBRA ENTREGUES A CADA MEDIÇÃO.

**OBJETO:** Pavimentação Asfáltica, e obras complementares em ruas da Sede Municipal, nos Bairros Centro, Éden do Vale, Jdm Yolanda, Vila Nova Miracatu, Kamaiti, Estação, Vila Vitória, Vila Ubirajara, Jdm Miracatu, Vila Formosa, Jd Francisca, Vila Expedicionária, dentro do perímetro urbano no município de Miracatu

### 1. SERVIÇOS PRELIMINARES

**Placa de obra:** A contratada deverá fornecer e instalar 1 placa de obra conforme o modelo do Governo Federal (CAIXA), nas dimensões 3,00 x 1,50 metros, fixadas com suportes 8x8cm de madeira com altura de 3 metros.

Caberá à Contratada adotar todas as medidas relativas à Engenharia de Segurança, Higiene e Medicina do Trabalho, fornecendo às suas custas todos os equipamentos de proteção individual (EPI) visando à prevenção de acidentes de qualquer natureza no decorrer da obra. A Contratada deverá implantar em torno dos locais onde os serviços estiverem sendo executados os elementos de sinalização e proteção atendendo as Normas Regulamentadoras – NR, relativas à engenharia de segurança e medicina do trabalho, às exigências de proteção contra incêndio e de primeiros socorros, de forma a resguardar de acidentes os trabalhadores e transeuntes.

**Locação de pavimentação:** Remunera o acompanhamento por profissional capacitado para realização dos serviços topográficos necessários para locação da obra de pavimentação e do greide.

### 2. ADMINISTRAÇÃO LOCAL

Estarão sendo considerados serviços de engenheiro e encarregado de obras, para fiscalização, além do aluguel de container.

### 3. DEMOLIÇÕES E RETIRADAS

**Remoção de paralelepípedos:** Haverá serviços de remoção mecanizada de paralelepípedos nas ruas Tenente José Publio Ribeiro, Candido dos Santos Coelho, José Kowales Trecho 01 e 02 e Rua Capitão José Antonio Da Silva Leite, Coronel Diogo Ribeiro, conforme indicado em projeto básico.

**Demolição de lajes de forma mecanizada:** Nos locais onde existem calçadas, será realizada demolição dos trechos para construção de calçadas acessíveis, conforme indicado em projeto nas ruas José Kowales





# Prefeitura Municipal de Miracatu

## DEPARTAMENTO DE COMPRAS

Av. Dona Evarista de Castro Ferreira, 360- Centro - Miracatu SP  
CEP 11850-000 - Telefone: (13) 3847-7000 ramal 207/208



## PREFEITURA MUNICIPAL DE MIRACATU

### Departamento de Obras e Planejamento Urbano

Av. Dona Evarista de Castro Ferreira, 360 - 3º Andar  
Miracatu - SP

Trecho 01, 02 e 03, Landislau Kowales, Av. Washigton Luis Trecho 03 e Rua Capitão José Antonio Da Silva Leite.

**Retirada de Árvores:** Para acessibilidade das calçadas, árvores existentes serão removidas e destinadas ao Departamento de Agricultura da PMM, nos locais indicados em projeto, nas ruas João Nagliati, Rua dos Pinheiros, Av Washigton Luis Trechos 02 e 03.

**Demolição de pavimento asfáltico:** O pavimento asfáltico existente no trecho indicado em projeto (Rua Landislau Kowales) será demolido mecanicamente para posterior regularização do terreno para receber o novo pavimento.

**Serviços de carga, manobras, descarga e transporte de entulhos:** Os materiais resultantes dos serviços acima mencionados serão destinados conforme mapa de bota fora, transportados por meio de caminhão basculante.

#### 4. RECAPEAMENTO

**Fresagem de pavimento e transporte do material fresado:** A execução do serviço inicia-se com a interdição da via a ser fresada e com a fresagem do revestimento na espessura determinada em projeto, utilizando-se de equipamento específico com sistema autopropulsionado e com dispositivo de esteira para elevação do material fresado para a caçamba de caminhão basculante. Durante a fresagem, deve-se jatear água de forma contínua para resfriamento dos dentes da fresadora e controle da emissão de poeira. Na sequência, executa-se a limpeza da via com o uso de vassoura mecânica rebocável para remoção de sujeira e resíduos de material sobre a superfície do pavimento. O material fresado será transportado por meio de caminhão basculante até o local determinado para bota fora.

**Execução de pintura de ligação:** O pavimento receberá imprimação betuminosa ligante, por meio de emulsão betuminosa ligante tipo RR-2-C.

**Execução da camada de rolamento:** Compreende os seguintes serviços para execução:

- Sobre a base frisada é feita a limpeza da faixa a ser pavimentada com o uso da vassoura mecânica rebocável para remoção de materiais que possam prejudicar a adesão da mistura asfáltica à base;
- A mistura asfáltica é transportada entre a usina e a frente de serviço através de caminhões basculante que a despejam no silo da vibroacabadora;
- A vibroacabadora ajustada para executar o revestimento asfáltico com a espessura e largura prevista em projeto percorre o trecho da faixa a ser asfaltada despejando e pré-compactando a mistura aquecida.







# Prefeitura Municipal de Miracatu

## DEPARTAMENTO DE COMPRAS

Av. Dona Evarista de Castro Ferreira, 360- Centro - Miracatu SP  
CEP 11850-000 - Telefone: (13) 3847-7000 ramal 207/208



## PREFEITURA MUNICIPAL DE MIRACATU

### Departamento de Obras e Planejamento Urbano

Av. Dona Evarista de Castro Ferreira, 360 - 3º Andar  
Miracatu - SP

- Durante a passagem do equipamento, um operador de mesa verifica a espessura da camada;
- Os rasteiros acompanham a vibroacabadora e corrigem falhas e defeitos deixados pela vibroacabadora;
- Na sequência, assim que há frente disponível de trabalho, passa-se o rolo compactador de pneus, na faixa recém-pavimentada, na quantidade de fechas prevista em projetos. Deve ser possível ajustar a pressão dos pneus, iniciando a passagem com pequenas pressões e, assim que a mistura asfáltica for esfriando, aumentam-se as pressões;
- Atrás do rolo de pneus, inicia-se a rolagem com o rolo liso tipo tandem, com o número de fechas previsto em projeto e dando o acabamento final ao revestimento asfáltico.

### 5. PAVIMENTAÇÃO

**Regularização e compactação mecanizada do terreno:** A área a receber pavimento deverá ser regularizada e compactada, englobando os serviços: regularização e compactação em solo, para a implantação de plataforma destinada à pavimentação; acabamento da superfície, para o acerto das cotas; locação por meio de piquetes, do eixo e cotas do greide.

**Base de brita graduada:** Será executada base em brita graduada em todo trecho a ser pavimentado, com espessura de 10 cm, compreendendo os serviços de fornecimento do material, usinagem, perdas, carga, transporte até o local de aplicação, descarga, espalhamento, regularização, formas laterais, compactação e acabamento.

**Execução de pintura de ligação:** O pavimento receberá imprimação betuminosa ligante, por meio de emulsão betuminosa ligante tipo RR-2-C.

**Imprimação betuminosa impermeabilizante:** O item remunera o fornecimento, posto obra, de equipamentos, materiais e mão-de-obra necessários para a execução de imprimação betuminosa impermeabilizante, compreendendo os serviços: fornecimento de asfalto diluído tipo CM-30, incluindo perdas; carga, transporte até o local de aplicação; aplicação do asfalto formando camada betuminosa impermeabilizante.

**Execução da camada de rolamento:** Compreende os seguintes serviços para execução:

- Sobre a base imprimada finalizada e curada é feita a limpeza da faixa a ser pavimentada com o uso de vassoura mecânica rebocável para remoção de materiais que possam prejudicar a adesão da mistura asfáltica à base;





# Prefeitura Municipal de Miracatu

## DEPARTAMENTO DE COMPRAS

Av. Dona Evarista de Castro Ferreira, 360- Centro - Miracatu SP  
CEP 11850-000 - Telefone: (13) 3847-7000 ramal 207/208



## PREFEITURA MUNICIPAL DE MIRACATU

### Departamento de Obras e Planejamento Urbano

Av. Dona Evarista de Castro Ferreira, 360 - 3º Andar  
Miracatu - SP

- A mistura asfáltica é transportada entre a usina e a frente de serviço através de caminhões basculantes que a despejam no silo da vibroacabadora;
- A vibroacabadora ajustada para executar o revestimento asfáltico com a espessura e largura prevista em projeto percorre o trecho da faixa a ser asfaltada despejando e pré-compactando a mistura aquecida.
- Durante a passagem do equipamento, um operador de mesa verifica a espessura da camada;
- Os rasteleiros acompanham a vibroacabadora e corrigem falhas e defeitos deixados pela vibroacabadora;
- Na sequência, assim que há frente disponível de trabalho, passa-se o rolo compactador de pneus, na faixa recém-pavimentada, na quantidade de fechas prevista em projetos. Deve ser possível ajustar a pressão dos pneus, iniciando a passagem com pequenas pressões e, assim que a mistura asfáltica for esfriando, aumentam-se as pressões;
- Após do rolo de pneus, inicia-se a rolagem com o rolo liso tipo tandem, com o número de fechas previsto em projeto e dando o acabamento final ao revestimento asfáltico.

## 6. ACESSIBILIDADE

**Pintura de faixa com tinta acrílica emulsionada em água - espessura de 0,5 mm:** Será pintada na via faixa destinada à acessibilidade, nas dimensões especificadas em projeto.

**Tacha refletiva em plástico injetado - bidirecional tipo I:** Serão instaladas tachas refletivas nas faixas destinadas à acessibilidade, espessadas a cada 1,5 metros.

**Piso em ladrilho hidráulico podotátil várias cores (25x25cm):** O item remunera o fornecimento de ladrilho hidráulico podotátil, para portadores de deficiência visual, de 25 x 25 cm, com espessura média de 2,5 cm, em várias cores; referência comercial ladrilho hidráulico Tátil Cônico, fabricação Pisos Paulista ou Podo tátil, fabricação Mosaicos Bernardi ou equivalente; cimento, cal hidratada, areia, materiais acessórios e a mão de obra necessária para os serviços: preparo e aplicação da argamassa mista de assentamento; assentamento de ladrilho hidráulico, conforme paginação prevista em projeto, sobre superfície regularizada, conforme recomendações dos fabricantes e atendendo às exigências das Normas NBR 9457 e NBR 9050.

## 7. GUIAS E SARJETAS MOLDADAS IN LOCO/PRÉ MOLDADAS

**Execução de sarjeta de concreto usinado, moldada in loco em trecho reto, 30 cm base x 10 cm altura:**

Nos locais onde há guias pré existentes, com o pavimento a ser substituído, serão construídas sarjetas em concreto usinado, compreendendo os seguintes serviços:

- Execução do alinhamento e marcação das cotas com o uso de estacas e linha.
- Regularização do solo e execução da base sobre a qual a sarjeta será executada.
- Instalação das formas de madeira.





# Prefeitura Municipal de Miracatu

## DEPARTAMENTO DE COMPRAS

Av. Dona Evarista de Castro Ferreira, 360- Centro - Miracatu SP

CEP 11850-000 - Telefone: (13) 3847-7000 ramal 207/208



## PREFEITURA MUNICIPAL DE MIRACATU

### Departamento de Obras e Planejamento Urbano

Av. Dona Evarista de Castro Ferreira, 360 - 3º Andar  
Miracatu - SP

- Lançamento e adensamento do concreto (concreto usinado bombeável, classe de resistência C20)
- Sarrafeamento da superfície da sarjeta.
- Execução das juntas.

**Assentamento de guias pré moldadas:** Nas ruas onde já existem guias pré moldadas, nos trechos onde forem necessários serão assentadas guias do tipo pré moldadas, conforme indicado em projeto:

- Execução do alinhamento e marcação das cotas com o uso de estacas e linha.
- Regularização do solo natural e execução da base de assentamento em areia.
- Assentamento das guias pré-fabricadas.
- Rejuntamento dos vãos entre as peças pré-fabricadas com argamassa.

## 8. GUIAS EXTRUSADAS

**Execução de guias e sarjetas extrusadas:** Serão executadas guias e sarjetas extrusadas, em trechos retos e curvos conforme projetos básicos, compreendendo os seguintes serviços:

- Execução do alinhamento e marcação das cotas com o uso de estacas e linha.
- Regularização do solo natural e execução da base de assentamento em areia.
- Execução das guias e sarjetas com máquina extrusora com concreto usinado, classe de resistência C20)
- Execução das juntas de dilatação.
- Acabamento e molhamento da superfície durante o período de cura do concreto.

## 9. CALÇADA

**Regularização e compactação mecanizada do terreno:** A área a receber calçamento deverá ser regularizada e compactada, englobando os serviços: regularização e compactação em solo; acabamento da superfície, para o acerto das cotas.

**Execução de passeio (calçada) ou piso de concreto com concreto moldado in loco, usinado e acabamento convencional, espessura 6 cm, armado:** Calçada a ser executada nos locais determinados em projeto, com larguras variáveis.

- Sobre a camada granular devidamente nivelada e regularizada, montam-se as fôrmas que servem para conter e dar forma ao concreto a ser lançado, coloca-se lona plástica e, sobre ela, são colocadas as telas de armadura;







# Prefeitura Municipal de Miracatu

## DEPARTAMENTO DE COMPRAS

Av. Dona Evarista de Castro Ferreira, 360- Centro - Miracatu SP  
CEP 11850-000 - Telefone: (13) 3847-7000 ramal 207/208



## PREFEITURA MUNICIPAL DE MIRACATU

### Departamento de Obras e Planejamento Urbano

Av. Dona Evarista de Castro Ferreira, 360 - 3º Andar  
Miracatu - SP

- Finalizada a etapa anterior é feito o lançamento, espalhamento, sarrafeamento e desempenho do concreto;
- Para aumentar a rugosidade do pavimento, fazer uma textura superficial por meio de vassouras, aplicadas transversalmente ao eixo da pista com o concreto ainda fresco.
- Por último, são feitas as juntas de dilatação.

## 10. DRENAGEM

**Caixa para boca de lobo simples retangular, em alvenaria com blocos de concreto, dimensões internas: 0,6x1x1,2 m e Caixa para boca de lobo dupla retangular, em alvenaria com blocos de concreto, dimensões internas: 0,6x2,2x1,2 m.**

Serão executadas bocas de lobo simples e duplas nos locais indicados em projeto conforme desenhos anexos, contemplando os seguintes serviços:

**Caixa de ligação e passagem - CLP 06:** Será realizada caixa de ligação e passagem em concreto armado, nas dimensões descritas no desenho 5.5 "Caixas de ligação e passagem CLP", anexo a esse memorial, conforme indicado em projeto na rua Landislaus Kowales.

**Tubo de concreto para redes coletoras de esgoto sanitário, diâmetro de 600 mm:** Serão instalados tubos de concreto para drenagem pluvial nos locais indicados em projeto:

- Antes de iniciar o assentamento dos tubos, o fundo da vala deve estar regularizado e com a declividade necessária para escoamento das águas.
- Transportar com auxílio da escavadeira o tubo para dentro da vala, com cuidado para não danificar a peça.
- Limpar as faces externas das pontas dos tubos, as internas das bolsas e a região de encaixe do anel.
- Instalar o anel de vedação no tubo, observando-se que este não pode sofrer movimento de torção durante o seu posicionamento (não utilizar lubrificante nos anéis que possa afetar as características da borracha, tais como graxas ou óleos minerais).
- Posicionar a ponta do tubo junto à bolsa do tubo já assentado, proceder ao alinhamento da tubulação e realizar o encaixe.
- O sentido de montagem dos trechos deve ser realizado de jusante para montante, caminhando-se das pontas dos tubos para as bolsas, ou seja, cada tubo assentado deve ter como extremidade livre





# Prefeitura Municipal de Miracatu

## DEPARTAMENTO DE COMPRAS

Av. Dona Evarista de Castro Ferreira, 360- Centro - Miracatu SP  
CEP 11850-000 - Telefone: (13) 3847-7000 ramal 207/208



## PREFEITURA MUNICIPAL DE MIRACATU

### Departamento de Obras e Planejamento Urbano

Av. Dona Evarista de Castro Ferreira, 360 - 3º Andar  
Miracatu - SP

uma bolsa, onde deve ser acoplada a ponta do tubo subsequente.

**Escavação e reaterro mecanizada de vala :** Será realizada escavação mecanizada para assentamento dos tubos de concreto e execução das bocas de lobo, nos locais indicados em projeto, com posterior reaterro dos mesmos, para completa execução das linhas de drenagem e fechamento das bocas.

**Descida d'água de aterros em degraus - DAD 03 - areia e brita comerciais:** Será executada descida d'água em degraus, conforme modelo anexo, na rua Coronel Diogo M Ribeiro.

**Execução de sarjetão de concreto usinado, moldada in loco em trecho reto, 100 cm base x 20 cm altura:** Será executado sarjetão na Rua Carlos Hirakawa, conforme projeto:

- Execução do alinhamento e marcação das cotas com o uso de estacas e linha.
- Regularização do solo e execução da base sobre a qual a sarjeta será executada.
- Instalação das formas de madeira.
- Lançamento e adensamento do concreto.
- Sarrafeamento da superfície da sarjeta.
- Execução das juntas.

## 11. MURETA EM ALVENARIA

**Mureta em alvenaria revestida com chapisco, emboço e pintura em tinta acrílica:** Em frentes de obra específicas, houve a necessidade de implantação de guarda-corpo construído com alvenaria de bloco estrutural 14x19x29cm, conforme indicação em projeto. O muro deverá ser devidamente chapiscado, emboçado e pintado com tinta acrílica em um acabamento uniforme.

## 12. SINALIZAÇÃO

**Pintura de eixo viário sobre asfalto com tinta retrorrefletiva a base de resina acrílica com microesferas de vidro, aplicação mecânica com demarcadora autopropelida**

**Pintura de faixa de pedestre ou zebra tinta retrorrefletiva a base de resina acrílica com microesferas de vidro, e = 30 cm, aplicação manual**

**Placa de aço esmaltada para identificação de rua, \*45 cm x 20\* cm com suporte metálico galvanizado**





# Prefeitura Municipal de Miracatu

## DEPARTAMENTO DE COMPRAS

Av. Dona Evarista de Castro Ferreira, 360- Centro - Miracatu SP  
CEP 11850-000 - Telefone: (13) 3847-7000 ramal 207/208



## PREFEITURA MUNICIPAL DE MIRACATU

### Departamento de Obras e Planejamento Urbano

Av. Dona Evarista de Castro Ferreira, 360 - 3º Andar  
Miracatu - SP

### Placa de advertência em aço, lado de 0,60 m - película retrorrefletiva tipo I + SI com suporte metálico galvanizado

A demarcação na via será com por meio de tinta retrorrefletiva a base de resina acrílica com microesferas de vidro, para demarcação de faixa de pedestres, rampas de acessibilidade, lombadas e demarcação de faixas.

As sinalizações deverão seguir as dimensões presentes no Manual Brasileiro de Sinalização de Trânsito (CONTRAN).

### 13. CONTENÇÃO EM CONCRETO CICLOPICO

Em frentes de obra específicas, houve a necessidade de implantação de muro de contenção, considerando que o asfalto e a calçada estão localizados paralelamente a córregos. Foi considerada a execução de taludamento em concreto ciclópico, FCK=15MPA, incluindo lançamento, nas dimensões representadas no projeto/ou memorial de cálculo. Remunera as chapas de madeira para forma do bloco de concreto, e também tubo de pvc 50mm com material drenante para escoamento das águas. Está sendo considerado aterro mecanizado de vala para fechamento do vão entre o muro de contenção e o leito carroçável.

Miracatu, 01 de maio de 2022.

**PATRICIA BENETON LUQUES**

**Engenheira Civil**

**CREA SP 506949614-4**

8

Assinado por 1 pessoa: PATRICIA BENETON LUQUES  
Para verificar a validade das assinaturas, acesse <https://miracatu.1doc.com.br/verificacao/1D28-50AF-6A1B-E25A> e informe o código 1D28-50AF-6A1B-E25A







# Prefeitura Municipal de Miracatu

## DEPARTAMENTO DE COMPRAS

Av. Dona Evarista de Castro Ferreira, 360- Centro - Miracatu SP

CEP 11850-000 - Telefone: (13) 3847-7000 ramal 207/208



## PREFEITURA MUNICIPAL DE MIRACATU

### Departamento de Obras e Planejamento Urbano

Av. Dona Evarista de Castro Ferreira, 360 - 3º Andar

Miracatu - SP

### ANEXOS

**CAIXAS DE LIGAÇÃO E PASSAGEM - CLP**

**TAMPA DA CAIXA**

**TABELA DE ARMADURAS DA TAMPA**

β	N1			N2		
	QUANT.	DIAM.	COMP.	QUANT.	DIAM.	COMP.
40	11	6,3	95	20	8	4,0
60	11	6,3	95	20	8	4,0
80	11	6,3	123	20	14	4,0
100	14	6,3	145	15	16	4,0
120	17	6,3	165	12,5	10	6,3
150	17	6,3	195	12,5	17	6,3

**CAIXA**

**DIMENSÕES E QUANTIDADES APROXIMADAS PARA UMA UNIDADE**

CÓDIGO	DIMENSÕES						QUANTIDADES	
	D	L	a	b	h	H	FORMAS (m³)	CONCRETO (m³)
CAIXAS SEM DISPOSITIVO INTERNO DE QUEDA								
CLP01	40	60	20	100	80	80	11,93	4,1
CLP02	60	80	20	100	80	80	11,93	4,1
CLP03	80	80	25	130	100	100	15,71	6,0
CLP04	100	100	25	150	130	130	20,57	8,0
CLP05	120	120	25	170	150	150	24,65	11,6
CLP06	150	150	25	200	180	180	32,70	16,2
CAIXAS COM DISPOSITIVO INTERNO DE QUEDA DE 50cm								
CLP07	40	60	20	100	80	130	14,43	4,1
CLP08	60	80	20	100	80	130	14,43	4,1
CLP09	80	80	25	130	100	150	18,46	6,0
CLP10	100	100	25	150	130	180	23,52	8,0
CLP11	120	120	25	170	150	200	27,80	11,6
CLP12	150	150	25	200	180	230	34,82	16,2
CAIXAS COM DISPOSITIVO INTERNO DE QUEDA DE 100cm								
CLP13	40	60	20	100	80	180	16,93	4,1
CLP14	60	80	20	100	80	180	16,93	4,1
CLP15	80	80	25	130	100	200	21,21	6,0
CLP16	100	100	25	150	130	230	26,47	8,0
CLP17	120	120	25	170	150	250	30,95	11,6
CLP18	150	150	25	200	180	280	36,27	16,2

**NOTAS:**

- 1 - Dimensões em cm;
- 2 - Bêzo em aço CA-60;
- 3 - Recobrimento das armaduras 2,5cm;

MT DEPARTAMENTO NACIONAL DE INFRA-ESTRUTURA DE TRANSPORTES - DNIT

CAIXAS DE LIGAÇÃO E PASSAGEM - CLP

DESENHO 2.3

Assinado por 1 pessoa: PATRICIA BENETON LUQUES  
Para verificar a validade das assinaturas, acesse <https://miracatu.1doc.com.br/verificacao/1D28-50AF-6A1B-E25A> e informe o código 1D28-50AF-6A1B-E25A





# Prefeitura Municipal de Miracatu

## DEPARTAMENTO DE COMPRAS

Av. Dona Evarista de Castro Ferreira, 360- Centro - Miracatu SP  
 CEP 11850-000 - Telefone: (13) 3847-7000 ramal 207/208



## PREFEITURA MUNICIPAL DE MIRACATU

Departamento de Obras e Planejamento Urbano  
 Av. Dona Evarista de Castro Ferreira, 360 - 3º Andar  
 Miracatu - SP

**DESCIDAS D'ÁGUA DE ATERROS EM DEGRAUS - DAD**

DIMENSÕES E CONSUMOS MÉDIOS									
CONCRETO SIMPLIFICADO					CONCRETO ARMADO				
TPO	QUANTIDADE	UNIDADE	PREÇO UNITÁRIO	VALOR	TPO	QUANTIDADE	UNIDADE	PREÇO UNITÁRIO	VALOR
01	10	m³	0,05	0,50	01	10	m³	1,20	12,00
02	218	m³	0,08	17,44	02	218	m³	1,30	283,40
03	200	m³	1,30	260,00	03	200	m³	1,10	220,00
04	200	m³	1,30	260,00	04	200	m³	1,10	220,00
05	200	m³	1,30	260,00	05	200	m³	1,10	220,00
06	200	m³	1,30	260,00	06	200	m³	1,10	220,00
07	200	m³	1,30	260,00	07	200	m³	1,10	220,00
08	200	m³	1,30	260,00	08	200	m³	1,10	220,00
09	200	m³	1,30	260,00	09	200	m³	1,10	220,00
10	200	m³	1,30	260,00	10	200	m³	1,10	220,00
11	200	m³	1,30	260,00	11	200	m³	1,10	220,00
12	200	m³	1,30	260,00	12	200	m³	1,10	220,00
13	200	m³	1,30	260,00	13	200	m³	1,10	220,00
14	200	m³	1,30	260,00	14	200	m³	1,10	220,00
15	200	m³	1,30	260,00	15	200	m³	1,10	220,00
16	200	m³	1,30	260,00	16	200	m³	1,10	220,00
17	200	m³	1,30	260,00	17	200	m³	1,10	220,00
18	200	m³	1,30	260,00	18	200	m³	1,10	220,00
19	200	m³	1,30	260,00	19	200	m³	1,10	220,00
20	200	m³	1,30	260,00	20	200	m³	1,10	220,00
21	200	m³	1,30	260,00	21	200	m³	1,10	220,00
22	200	m³	1,30	260,00	22	200	m³	1,10	220,00
23	200	m³	1,30	260,00	23	200	m³	1,10	220,00
24	200	m³	1,30	260,00	24	200	m³	1,10	220,00
25	200	m³	1,30	260,00	25	200	m³	1,10	220,00
26	200	m³	1,30	260,00	26	200	m³	1,10	220,00
27	200	m³	1,30	260,00	27	200	m³	1,10	220,00
28	200	m³	1,30	260,00	28	200	m³	1,10	220,00
29	200	m³	1,30	260,00	29	200	m³	1,10	220,00
30	200	m³	1,30	260,00	30	200	m³	1,10	220,00

**NOTAS:**

- Dimensões em cm, lido das barras em cm 04-05;
- Dimensões em metros;
- O preço above indica o valor médio das atividades citadas para os itens de obra;
- São fornecidos juntos as dimensões a cada 10m e apresentadas com aproximação aritmética;
- Indicar o número de concreto em cada 5m, medida fixa, em todo o terreno do qual for necessário.

MT DEPARTAMENTO LOCAL DE INFRA-ESTRUTURA DE TRANSPORTES - DMT IPR

DESCRIÇÃO D'ÁGUA DE ATERROS EM DEGRAUS - DAD

ALINHA DE PROJEÇÃO-TIPO DE OBRAS DE DEGRADAMENTO DE OBRAS

FOLHA 1/17

Assinado por 1 pessoa: PATRICIA BENETON LUQUES  
 Para verificar a validade das assinaturas, acesse <https://miracatu.1doc.com.br/verificacao/1D28-50AF-6A1B-E25A> e informe o código 1D28-50AF-6A1B-E25A





# Prefeitura Municipal de Miracatu

## DEPARTAMENTO DE COMPRAS

Av. Dona Evarista de Castro Ferreira, 360- Centro - Miracatu SP

CEP 11850-000 - Telefone: (13) 3847-7000 ramal 207/208



## PREFEITURA MUNICIPAL DE MIRACATU

### Departamento de Obras e Planejamento Urbano

Av. Dona Evarista de Castro Ferreira, 360 - 3º Andar

Miracatu - SP

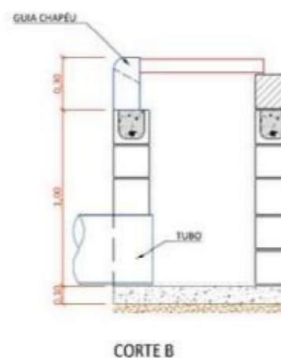
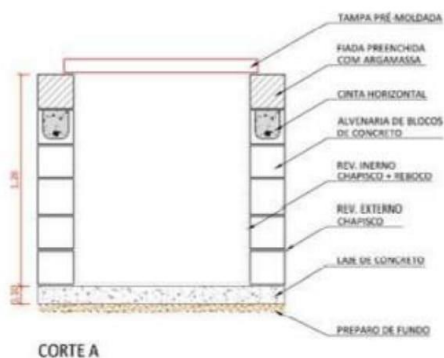
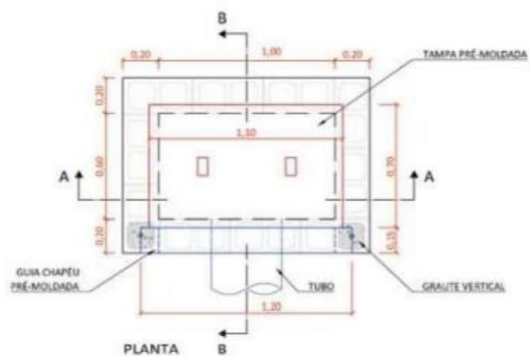

Assinado por 1 pessoa: PATRICIA BENETON LUQUES  
Para verificar a validade das assinaturas, acesse <https://miracatu.1doc.com.br/verificacao/1D28-50AF-6A1B-E25A> e informe o código 1D28-50AF-6A1B-E25A

1 1





# Prefeitura Municipal de Miracatu

## DEPARTAMENTO DE COMPRAS

Av. Dona Evarista de Castro Ferreira, 360- Centro - Miracatu SP

CEP 11850-000 - Telefone: (13) 3847-7000 ramal 207/208



## PREFEITURA MUNICIPAL DE MIRACATU

### Departamento de Obras e Planejamento Urbano

Av. Dona Evarista de Castro Ferreira, 360 - 3º Andar

Miracatu - SP

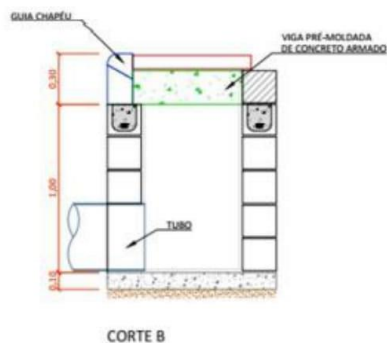
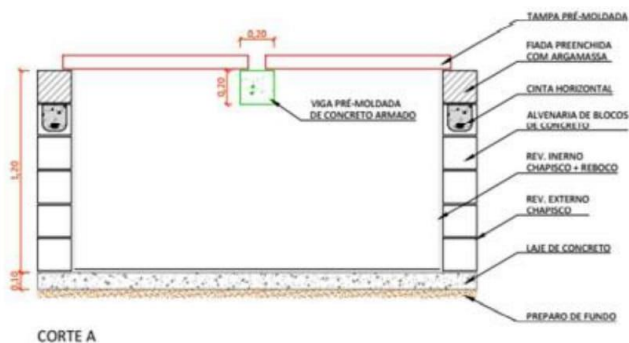
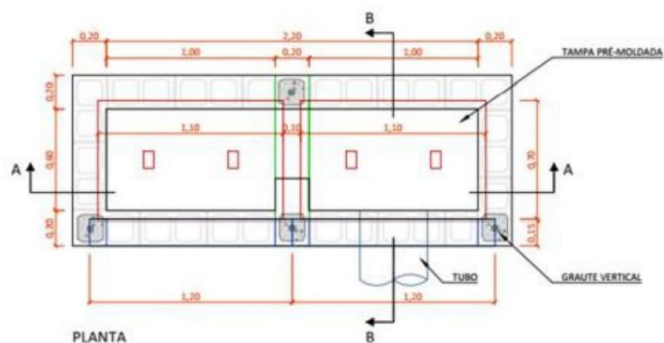

Assinado por 1 pessoa: PATRICIA BENETON LUQUES  
Para verificar a validade das assinaturas, acesse <https://miracatu.1doc.com.br/verificacao/1D28-50AF-6A1B-E25A> e informe o código 1D28-50AF-6A1B-E25A

1 2







# Prefeitura Municipal de Miracatu

## DEPARTAMENTO DE COMPRAS

Av. Dona Evarista de Castro Ferreira, 360- Centro - Miracatu SP

CEP 11850-000 - Telefone: (13) 3847-7000 ramal 207/208



### PREFEITURA MUNICIPAL DE MIRACATU Departamento de Obras

#### MAPA DE LOCALIZAÇÃO

**PROJETO:** Pavimentação Asfáltica, e obras complementares em ruas da Sede Municipal, nos Bairros Centro, Éden do Vale, Jdm Yolanda, Vila Nova Miracatu, Kamaiti, Estação, Vila Vitória, Vila Ubirajara, Jdm Miracatu, Vila Formosa, Jd Francisca, Vila Expedicionária, dentro do perímetro urbano no município de Miracatu

SICONV 911285/2021

**1. LOCAL:** RUA TENENTE JOSÉ PUBLIO RIBEIRO

**BAIRRO:** CENTRO

**COORDENADAS:** 24°16'57.4"S; 47°27'29.7"W

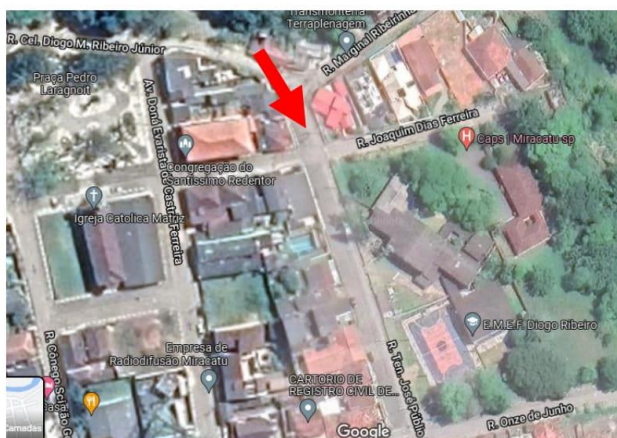

Fonte: Google maps

**2. LOCAL:** RUA JOSÉ KOWALES TRECHO 01, 02 e 03

**BAIRRO:** EDEN DO VALE E VILA UBIRAJARA

**COORDENADAS:** 24°16'57.9"S ;47°26'52.9"W

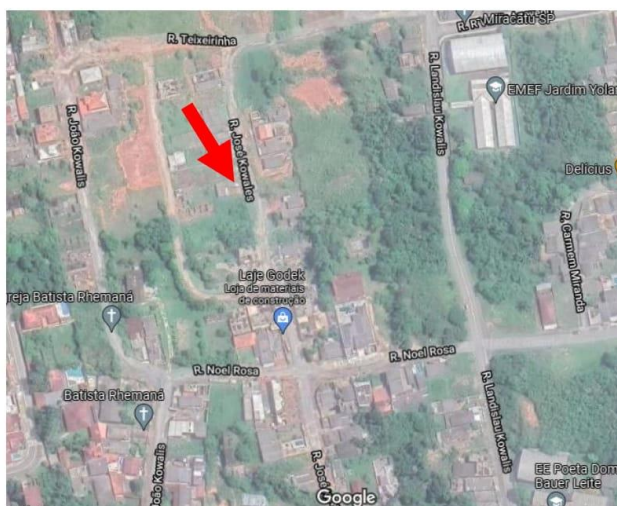

Fonte: Google maps

Avenida Dona Evarista de Castro Ferreira, número 360 – 3º Andar  
Centro – Miracatu – SP  
(13)3847-7000 – ramal 219.

Assinado por 1 pessoa: PATRICIA BENETON LUQUES  
Para verificar a validade das assinaturas, acesse <https://miracatu.1doc.com.br/verificacao/7B83-146C-D361-C415> e informe o código 7B83-146C-D361-C415









# Prefeitura Municipal de Miracatu

## DEPARTAMENTO DE COMPRAS

Av. Dona Evarista de Castro Ferreira, 360- Centro - Miracatu SP  
CEP 11850-000 - Telefone: (13) 3847-7000 ramal 207/208



### PREFEITURA MUNICIPAL DE MIRACATU Departamento de Obras

**5. LOCAL:** RUA CANDIDO DOS SANTOS COELHO  
**BAIRRO:** JARDIM KAMAIT  
**COORDENADAS:** 24°17'18.7"S 47°27'32.3"W



Fonte: Google maps

**6. LOCAL:** AVENIDA WASHINGTON LUIS TRECHO 02 E 03  
**BAIRRO:** ESTAÇÃO E VILA FORMOSA  
**COORDENADAS:** 24°17'12.8"S 47°27'49.3"W



Fonte: Google maps

Avenida Dona Evarista de Castro Ferreira, número 360 – 3º Andar  
Centro – Miracatu – SP  
(13)3847-7000 – ramal 219.

Assinado por 1 pessoa: PATRICIA BENETON LUQUES  
Para verificar a validade das assinaturas, acesse <https://miracatu.1doc.com.br/verificacao/7B83-146C-D361-C415> e informe o código 7B83-146C-D361-C415







# Prefeitura Municipal de Miracatu

## DEPARTAMENTO DE COMPRAS

Av. Dona Evarista de Castro Ferreira, 360- Centro - Miracatu SP  
CEP 11850-000 - Telefone: (13) 3847-7000 ramal 207/208



### PREFEITURA MUNICIPAL DE MIRACATU Departamento de Obras

**9. LOCAL:** RUA CAPITÃO JOSÉ ANTONIO DA SILVA LEITE, RUA CORNOL DIOGO M RIBEIRO - TRECHO 01 E 02 E RUA DO PORTO

**BAIRRO:** CENTRO

**COORDENADAS:** 24°16'54.2"S 47°27'36.9"W

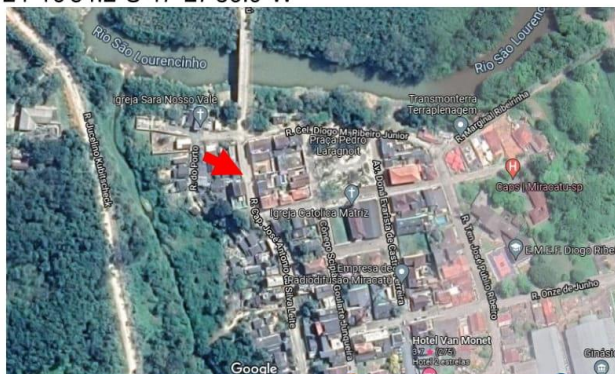

Miracatu, 25 de janeiro de 2021

**PATRICIA BENETON LUQUES**

Engenheira Civil – Departamento de Obras e Planejamento Urbano

Avenida Dona Evarista de Castro Ferreira, número 360 – 3º Andar  
Centro – Miracatu – SP  
(13)3847-7000 – ramal 219.

Assinado por 1 pessoa: PATRICIA BENETON LUQUES  
Para verificar a validade das assinaturas, acesse <https://miracatu.1doc.com.br/verificacao/7B83-146C-D361-C415> e informe o código 7B83-146C-D361-C415







# Prefeitura Municipal de Miracatu

## DEPARTAMENTO DE COMPRAS

Av. Dona Evarista de Castro Ferreira, 360- Centro - Miracatu SP  
CEP 11850-000 - Telefone: (13) 3847-7000 ramal 207/208

### ANEXO III

## CONCORRÊNCIA PÚBLICA Nº 03/2022

### PROCESSO Nº 1.904/2022

### PLANILHA ORÇAMENTÁRIA

**CAIXA**PO - PLANILHA ORÇAMENTÁRIA  
Orçamento Base para Licitação - OGUGrau de Sigilo  
#PÚBLICO

Nº OPERAÇÃO 1076096-99/2021	Nº SICONV 911285	PROPONENTE / TOMADOR PREFEITURA MUNICIPAL DE MIRACATU	APELIDO DO EMPREENDIMENTO PAVIMENTAÇÃO R\$2.800.000			
LOCALIDADE SINAPI SAO PAULO	DATA BASE 01-22 (N. DES.)	DESCRIÇÃO DO LOTE PAVIMENTAÇÃO ASFÁLTICA E OBRAS COMPLEMENTARES EM RUAS DA	MUNICÍPIO / UF MIRACATU	BDI 1 19,96%	BDI 2 0,00%	BDI 3 0,00%

Item	Fonte	Código	Descrição	Unidade	Quantidade	Custo Unitário (sem BDI) (R\$)	BDI (%)	Preço Unitário (com BDI) (R\$)	Preço Total (R\$)	RECURSO
<b>PAVIMENTAÇÃO ASFÁLTICA E OBRAS COMPLEMENTARES EM RUAS DA SEDE MUNICIPAL</b>										
<b>1. PAVIMENTAÇÃO R\$ 2.800.000,00</b>										
<b>1.1. SERVIÇOS PRELIMINARES</b>										
1.1.0.1.	SINAPI-I	4813	PLACA DE OBRA (PARA CONSTRUÇÃO CIVIL) EM CHAPA GALVANIZADA "N. 22", ADESVIADA, DE 2,4 X 1,2" M (SEM POSTES PARA FIXAÇÃO)	M2	4,50	225,00	BDI 1	269,91	1.214,60	RA
1.1.0.2.	SICRO	5216111	Suporte para placa de sinalização em madeira de lei tratada 8 x 8 cm - fornecimento e implantação	Unidade	2,00	104,93	BDI 1	125,87	251,74	RA
1.1.0.3.	SINAPI	99064	LOCAÇÃO DE PAVIMENTAÇÃO. AF_10/2018	M	3.118,49	0,86	BDI 1	1,03	3.212,04	RA
<b>1.2. ADMINISTRAÇÃO LOCAL</b>										
1.2.0.1.	Composição	1	ADMINISTRAÇÃO LOCAL	MÊS	12,00	6.514,80	BDI 1	7.815,15	93.781,80	RA
<b>1.3. DEMOLIÇÕES E RETIRADAS</b>										
1.3.0.1.	SICRO	1600441	Remoção de paralelepípedos	M2	4.782,79	4,13	BDI 1	4,95	23.674,81	RA
1.3.0.2.	SINAPI	97629	DEMOLIÇÃO DE LAJES, DE FORMA MECANIZADA COM MARTELETE, SEM REAPROVEITAMENTO. AF_12/2017	M3	42,27	134,52	BDI 1	161,37	6.821,11	RA
1.3.0.3.	SINAPI	98529	CORTE RASO E RECORTE DE ÁRVORE COM DIÂMETRO DE TRONCO MAIOR OU IGUAL A 0,20 M E MENOR QUE 0,40 M. AF_05/2019	UN	28,00	71,79	BDI 1	86,12	2.411,36	RA
1.3.0.4.	SINAPI	97636	DEMOLIÇÃO PARCIAL DE PAVIMENTO ASFÁLTICO, DE FORMA MECANIZADA, SEM REAPROVEITAMENTO. AF_12/2017	M2	98,24	18,32	BDI 1	21,98	2.159,32	RA
1.3.0.5.	SINAPI	100983	CARGA, MANOBRA E DESCARGA DE ENTULHO EM CAMINHÃO BASCULANTE 14 M <sup>3</sup> - CARGA COM ESCAVADEIRA HIDRÁULICA (CAÇAMBA DE 0,80 M <sup>3</sup> / 111 HP) E DESCARGA LIVRE (UNIDADE: M3). AF_07/2020	M3	453,42	7,87	BDI 1	9,44	4.280,28	RA
1.3.0.6.	SINAPI	95876	TRANSPORTE COM CAMINHÃO BASCULANTE DE 14 M <sup>3</sup> , EM VIA URBANA PAVIMENTADA, DMT ATÉ 30 KM (UNIDADE: M3XKM). AF_07/2020	M3XKM	2.701,82	1,84	BDI 1	2,21	5.971,02	RA
<b>1.4. RECAPEAMENTO</b>										
1.4.0.1.	SINAPI	96001	FRESAGEM DE PAVIMENTO ASFÁLTICO (PROFUNDIDADE ATÉ 5,0 CM) - EXCLUSIVE TRANSPORTE. AF_11/2019	M2	3.146,79	8,20	BDI 1	9,84	30.964,41	RA
1.4.0.2.	SINAPI	95876	TRANSPORTE COM CAMINHÃO BASCULANTE DE 14 M <sup>3</sup> , EM VIA URBANA PAVIMENTADA, DMT ATÉ 30 KM (UNIDADE: M3XKM). AF_07/2020	M3XKM	682,85	1,84	BDI 1	2,21	1.509,10	RA
1.4.0.3.	SINAPI	96402	EXECUÇÃO DE PINTURA DE LIGAÇÃO COM EMULSÃO ASFÁLTICA RR-2C. AF_11/2019	M2	3.146,79	2,79	BDI 1	3,35	10.541,75	RA
1.4.0.4.	SINAPI	95995	EXECUÇÃO DE PAVIMENTO COM APLICAÇÃO DE CONCRETO ASFÁLTICO, CAMADA DE ROLAMENTO - EXCLUSIVE CARGA E TRANSPORTE. AF_11/2019	M3	110,14	1.271,42	BDI 1	1.525,20	167.985,53	RA
1.4.0.5.	SINAPI	100987	CARGA DE MISTURA ASFÁLTICA EM CAMINHÃO BASCULANTE 14 M <sup>3</sup> (UNIDADE: M3). AF_07/2020	M3	110,14	8,86	BDI 1	10,63	1.170,79	RA
1.4.0.6.	SINAPI	102332	TRANSPORTE COM CAMINHÃO TANQUE DE TRANSPORTE DE MATERIAL ASFÁLTICO DE 20000 L, EM VIA URBANA PAVIMENTADA, DMT ATÉ 30KM (UNIDADE: TXKM). AF_07/2020	TXKM	1.597,87	1,62	BDI 1	1,94	3.099,87	RA
<b>1.5. PAVIMENTAÇÃO</b>										
1.5.0.1.	SINAPI	100576	REGULARIZAÇÃO E COMPACTAÇÃO DE SUBLEITO DE SOLO PREDOMINANTEMENTE ARGILOSO. AF_11/2019	M2	15.112,54	2,28	BDI 1	2,74	41.408,36	RA

PMV3.0.4

1 / 5



# Prefeitura Municipal de Miracatu

## DEPARTAMENTO DE COMPRAS

Av. Dona Evarista de Castro Ferreira, 360- Centro - Miracatu SP  
CEP 11850-000 - Telefone: (13) 3847-7000 ramal 207/208

**CAIXA**PO - PLANILHA ORÇAMENTÁRIA  
Orçamento Base para Licitação - OGUGrau de Sigilo  
#PUBLICO

Nº OPERAÇÃO 1076096-99/2021	Nº SICONV 911285	PROponente / TOMADOR PREFEITURA MUNICIPAL DE MIRACATU	APÉLIDO DO EMPREENDIMENTO PAVIMENTAÇÃO R\$2.800.000
LOCALIDADE SINAPI SAO PAULO	DATA BASE 01-22 (N DES.)	DESCRIÇÃO DO LOTE PAVIMENTAÇÃO ASFÁLTICA E OBRAS COMPLEMENTARES EM RUAS DA	MUNICÍPIO / UF MIRACATU

BDI 1 19,96%	BDI 2 0,00%	BDI 3 0,00%
-----------------	----------------	----------------

Item	Fonte	Código	Descrição	Unidade	Quantidade	Custo Unitário (sem BDI) (R\$)	BDI (%)	Preço Unitário (com BDI) (R\$)	Preço Total (R\$)
<b>PAVIMENTAÇÃO ASFÁLTICA E OBRAS COMPLEMENTARES EM RUAS DA SEDE MUNICIPAL</b>									
1.5.0.2.	SINAPI	98396	EXECUÇÃO E COMPACTAÇÃO DE BASE E OU SUB BASE PARA PAVIMENTAÇÃO DE BRITA GRADUADA SIMPLES - EXCLUSIVE CARGA E TRANSPORTE. AF. 11/2019	M3	1.511,28	123,94	BDI 1	148,68	224.697,11
1.5.0.3.	SINAPI	100979	CARGA, MANOBRA E DESCARGA DE SOLOS E MATERIAIS GRANULARES EM CAMINHÃO BASCULANTE 14 M³ - CARGA COM ESCAVADEIRA HIDRÁULICA (CAÇAMBA DE 1,20 M³ / 155 HP) E DESCARGA LIVRE (UNIDADE: M3). AF. 07/2020	M3	1.511,28	5,78	BDI 1	6,93	10.473,17
1.5.0.4.	SINAPI	95876	TRANSPORTE COM CAMINHÃO BASCULANTE DE 14 M³ EM VIA URBANA PAVIMENTADA, DMT ATE 30 KM (UNIDADE: M3XKM). AF. 07/2020	M3XKM	9.270,49	1,84	BDI 1	2,21	20.487,78
1.5.0.5.	SINAPI	95995	EXECUÇÃO DE PAVIMENTO COM APLICAÇÃO DE CONCRETO ASFÁLTICO, CAMADA DE ROLAMENTO - EXCLUSIVE CARGA E TRANSPORTE. AF. 11/2019	M3	528,93	1.271,42	BDI 1	1.525,20	806.724,04
1.5.0.6.	SINAPI	100987	CARGA DE MISTURA ASFÁLTICA EM CAMINHÃO BASCULANTE 14 M³ (UNIDADE: M3). AF. 07/2020	M3	528,93	8,86	BDI 1	10,63	5.622,53
1.5.0.7.	SINAPI	102332	TRANSPORTE COM CAMINHÃO TANQUE DE TRANSPORTE DE MATERIAL ASFÁLTICO DE 20000 L EM VIA URBANA PAVIMENTADA, DMT ATE 30KM (UNIDADE: TXKM). AF. 07/2020	TXKM	7.592,52	1,62	BDI 1	1,94	14.729,49
1.5.0.8.	SINAPI	96402	EXECUÇÃO DE PINTURA DE LIGAÇÃO COM EMULSÃO ASFÁLTICA RR-2C. AF. 11/2019	M2	15.112,54	2,79	BDI 1	3,35	50.627,01
1.5.0.9.	CDHU	54.03.240	Imprimação betuminosa impermeabilizante	M2	15.112,54	15,29	BDI 1	18,34	277.163,98
<b>1.6. ACESSIBILIDADE</b>									
1.6.0.1.	SICRO	5213403	Pintura de faixa com tinta acrílica emulsificada em água - espessura de 0,5 mm	m²	864,92	15,83	BDI 1	18,99	16.424,83
1.6.0.2.	SICRO	5213360	Tacha refletiva em plástico injetado - bidirecional tipo I - com um pino - fornecimento e colocação	un	570,00	19,50	BDI 1	23,39	13.332,30
1.6.0.3.	CDHU	30.04.030	Piso em ladrilho hidráulico podotátil várias cores (25x25cm), assentado com argamassa mista	M2	8,47	130,81	BDI 1	156,92	1.329,11
<b>1.7. GUIAS E SARJETAS</b>									
<b>1.7.1. MOLDADAS IN LOCO/PRÉ MOLDADAS</b>									
1.7.1.1.	SINAPI	94287	EXECUÇÃO DE SARJETA DE CONCRETO USINADO, MOLDADA IN LOCO EM TRECHO RETO, 30 CM BASE X 10 CM ALTURA. AF. 06/2016	M	2.181,28	39,35	BDI 1	47,20	102.956,42
1.7.1.2.	SINAPI	94288	EXECUÇÃO DE SARJETA DE CONCRETO USINADO, MOLDADA IN LOCO EM TRECHO CURVO, 30 CM BASE X 10 CM ALTURA. AF. 06/2016	M	64,96	51,27	BDI 1	61,50	3.995,04
1.7.1.3.	SINAPI	94273	ASSENTAMENTO DE GUIA (MEIO-FIO) EM TRECHO RETO, CONFECCIONADA EM CONCRETO PRÉ-FABRICADO, DIMENSÕES 100X15X13X30 CM (COMPRIMENTO X BASE INFERIOR X BASE SUPERIOR X ALTURA) PARA VIAS URBANAS (USO VÁRIO). AF. 06/2016	M	699,42	47,05	BDI 1	56,44	39.475,26
1.7.1.4.	SINAPI	94274	ASSENTAMENTO DE GUIA (MEIO-FIO) EM TRECHO CURVO, CONFECCIONADA EM CONCRETO PRÉ-FABRICADO, DIMENSÕES 100X15X13X30 CM (COMPRIMENTO X BASE INFERIOR X BASE SUPERIOR X ALTURA) PARA VIAS URBANAS (USO VÁRIO). AF. 06/2016	M	16,57	51,53	BDI 1	61,82	1.024,36
<b>1.7.2. EXTRUSADAS</b>									
									<b>2.847.052,64</b>

PMv3.0.4

2 / 5

**CAIXA**PO - PLANILHA ORÇAMENTÁRIA  
Orçamento Base para Licitação - OGUGrau de Sigilo  
#PUBLICO

Nº OPERAÇÃO 1076096-99/2021	Nº SICONV 911285	PROponente / TOMADOR PREFEITURA MUNICIPAL DE MIRACATU	APÉLIDO DO EMPREENDIMENTO PAVIMENTAÇÃO R\$2.800.000
LOCALIDADE SINAPI SAO PAULO	DATA BASE 01-22 (N DES.)	DESCRIÇÃO DO LOTE PAVIMENTAÇÃO ASFÁLTICA E OBRAS COMPLEMENTARES EM RUAS DA	MUNICÍPIO / UF MIRACATU

BDI 1 19,96%	BDI 2 0,00%	BDI 3 0,00%
-----------------	----------------	----------------

Item	Fonte	Código	Descrição	Unidade	Quantidade	Custo Unitário (sem BDI) (R\$)	BDI (%)	Preço Unitário (com BDI) (R\$)	Preço Total (R\$)
<b>PAVIMENTAÇÃO ASFÁLTICA E OBRAS COMPLEMENTARES EM RUAS DA SEDE MUNICIPAL</b>									
1.7.2.1.	SINAPI	94267	GUIA (MEIO-FIO) E SARJETA CONJUGADOS DE CONCRETO, MOLDADA IN LOCO EM TRECHO RETO COM EXTRUSORA, 45 CM BASE (15 CM BASE DA GUIA + 30 CM BASE DA SARJETA) X 22 CM ALTURA. AF. 06/2016	M	2.242,80	45,86	BDI 1	55,01	123.376,43
1.7.2.2.	SINAPI	94268	GUIA (MEIO-FIO) E SARJETA CONJUGADOS DE CONCRETO, MOLDADA IN LOCO EM TRECHO CURVO COM EXTRUSORA, 45 CM BASE (15 CM BASE DA GUIA + 30 CM BASE DA SARJETA) X 22 CM ALTURA. AF. 06/2016	M	157,82	50,79	BDI 1	60,93	9.615,97
<b>1.8. CALÇADA</b>									
1.8.0.1.	SINAPI	100576	REGULARIZAÇÃO E COMPACTAÇÃO DE SUBLEITO DE SOLO PREDOMINANTEMENTE ARGILOSO. AF. 11/2019	M2	4.248,78	2,28	BDI 1	2,74	11.641,66
1.8.0.2.	SINAPI	94993	EXECUÇÃO DE PASSEIO (CALÇADA) OU PISO DE CONCRETO COM CONCRETO MOLDADO IN LOCO, USINADO, ACABAMENTO CONVENCIONAL, ESPESURA 6 CM, ARMADO. AF. 07/2016	M2	4.248,78	83,34	BDI 1	99,97	424.750,54
<b>1.9. DRENAGEM</b>									
1.9.0.1.	SINAPI	97956	CAIXA PARA BOCA DE LOBO SIMPLES RETANGULAR, EM ALVENARIA COM BLOCOS DE CONCRETO, DIMENSÕES INTERNAS: 0,6X1X1,2 M. AF. 12/2020	UN	9,00	1.251,26	BDI 1	1.501,01	13.509,09
1.9.0.2.	SINAPI	97957	CAIXA PARA BOCA DE LOBO DUPLA RETANGULAR, EM ALVENARIA COM BLOCOS DE CONCRETO, DIMENSÕES INTERNAS: 0,6X2,2X1,2 M. AF. 12/2020	UN	5,00	2.268,53	BDI 1	2.721,33	13.606,65
1.9.0.3.	SICRO	2003652	Caixa de ligação e passagem - CLP 06 - areia e brita comerciais	UM	1,00	3.627,09	BDI 1	4.351,06	4.351,06
1.9.0.4.	SINAPI	92855	TUBO DE CONCRETO PARA REDES COLETORAS DE ESGOTO SANITÁRIO, DIÂMETRO DE 800 MM, JUNTA ELÁSTICA, INSTALADO EM LOCAL COM ALTO NÍVEL DE INTERFERÊNCIAS - FORNECIMENTO E ASSENTAMENTO. AF. 12/2015	M	42,86	432,90	BDI 1	519,31	22.257,63
1.9.0.5.	SINAPI	90091	ESCAVAÇÃO MECANIZADA DE VALA COM PROF. ATÉ 1,5 M (MÉDIA MONTANTE E JUSANTE/UMA COMPOSIÇÃO POR TRECHO), ESCAVADEIRA (0,8 M3), LARG. DE 1,5 M A 2,5 M, EM SOLO DE 1ª CATEGORIA, LOCAIS COM BAIXO NÍVEL DE INTERFERÊNCIA. AF. 02/2021	M3	53,30	5,86	BDI 1	7,03	374,70
1.9.0.6.	SINAPI	93382	REATERRO MANUAL DE VALAS COM COMPACTAÇÃO MECANIZADA. AF. 04/2016	M3	1,40	34,41	BDI 1	41,28	57,79
1.9.0.7.	SICRO	2003409	Descida d'água de atarés em degraus - DAD 03 - areia e brita comerciais	M	25,00	401,56	BDI 1	481,71	12.042,75
1.9.0.8.	SINAPI	94293	EXECUÇÃO DE SARJETÃO DE CONCRETO USINADO, MOLDADA IN LOCO EM TRECHO RETO, 100 CM BASE X 20 CM ALTURA. AF. 06/2016	M	7,16	143,33	BDI 1	171,94	1.231,09
<b>1.10. MURETA EM ALVENARIA</b>									
1.10.0.1.	SINAPI	103343	ALVENARIA DE VEDAÇÃO DE BLOCOS VAZADOS DE CONCRETO DE 14X19X29 CM (ESPESURA 14 CM) E ARGAMASSA DE ASSENTAMENTO COM PREPARO MANUAL. AF. 12/2021	M2	70,36	97,38	BDI 1	116,82	8.219,46

PMv3.0.4

3 / 5





# Prefeitura Municipal de Miracatu

## DEPARTAMENTO DE COMPRAS

Av. Dona Evarista de Castro Ferreira, 360- Centro - Miracatu SP

CEP 11850-000 - Telefone: (13) 3847-7000 ramal 207/208

**CAIXA**PO - PLANILHA ORÇAMENTÁRIA  
Orçamento Base para Licitação - OGUGrau de Sigilo  
#PUBLICO

Nº OPERAÇÃO 1076096-99/2021	Nº SICONV 911285	PROponente / TOMADOR PREFEITURA MUNICIPAL DE MIRACATU	APÉLIDO DO EMPREENDIMENTO PAVIMENTAÇÃO R\$2.800.000
LOCALIDADE SINAPI SAO PAULO	DATA BASE 01-22 (N. DES.)	DESCRIÇÃO DO LOTE PAVIMENTAÇÃO ASFÁLTICA E OBRAS COMPLEMENTARES EM RUAS DA	MUNICÍPIO / UF MIRACATU

BDI 1  
19,96%BDI 2  
0,00%BDI 3  
0,00%

Item	Fonte	Código	Descrição	Unidade	Quantidade	Custo Unitário (sem BDI) (R\$)	BDI (%)	Preço Unitário (com BDI) (R\$)	Preço Total (R\$)
<b>PAVIMENTAÇÃO ASFÁLTICA E OBRAS COMPLEMENTARES EM RUAS DA SEDE MUNICIPAL</b>									
1.10.0.2.	SINAPI	87894	CHAPISCO APLICADO EM ALVENARIA (SEM PRESENCIA DE VÃOS) E ESTRUTURAS DE CONCRETO DE FACHADA, COM COLHER DE PEDREIRO. ARGAMASSA TRAÇO 1:3 COM PREPARO EM BETONEIRA 400L. AF_09/2014	M2	70,36	6,43	BDI 1	7,71	542,48
1.10.0.3.	SINAPI	87809	EMBOÇO OU MASSA ÚNICA EM ARGAMASSA TRAÇO 1:2:8. PREPARO MECÂNICO COM BETONEIRA 400 L, APLICADA MANUALMENTE EM SUPERFÍCIES EXTERNAS DA SACADA, ESPESSURA DE 25 MM, SEM USO DE TELA METÁLICA DE REFORÇO CONTRA FISSURAÇÃO. AF_06/2014	M2	70,36	89,40	BDI 1	107,24	7.545,41
1.10.0.4.	SINAPI	88489	APLICAÇÃO MANUAL DE PINTURA COM TINTA LÁTEX ACRILICA EM PAREDES, DUAS DEMÃOS. AF_06/2014	M2	70,36	15,71	BDI 1	18,85	1.326,29
1.11.			<b>SINALIZAÇÃO HORIZONTAL E VERTICAL</b>						<b>43.727,31</b>
1.11.0.1.	SINAPI	102512	PINTURA DE EIXO VIÁRIO SOBRE ASFALTO COM TINTA RETRORREFLETIVA A BASE DE RESINA ACRILICA COM MICROESFERAS DE VIDRO, APLICAÇÃO MECÂNICA COM DEMARCADORA AUTOPROPELIDA. AF_05/2021	M	3.063,21	4,76	BDI 1	5,71	17.490,93
1.11.0.2.	SINAPI	102509	PINTURA DE FAIXA DE PEDESTRE OU ZEBRADA TINTA RETRORREFLETIVA A BASE DE RESINA ACRILICA COM MICROESFERAS DE VIDRO, E = 30 CM, APLICAÇÃO MANUAL. AF_05/2021	M2	402,26	28,39	BDI 1	34,06	13.700,98
1.11.0.3.	SINAPI-I	13521	PLACA DE AÇO ESMALTADA PARA IDENTIFICAÇÃO DE RUA, *45 CM X 20* CM	Unidade	32,00	74,25	BDI 1	89,07	2.850,24
1.11.0.4.	SICRO	5213855	Suporte metálico galvanizado para placa de regulamentação - R1 - lado de 0,248 m - fornecimento e implantação	Unidade	16,00	349,80	BDI 1	419,62	6.713,92
1.11.0.5.	SICRO	5213464	Placa de advertência em aço, lado de 0,60 m - película retrorrefletiva tipo I + SI - fornecimento e implantação	Unidade	4,00	229,48	BDI 1	275,28	1.101,12
1.11.0.6.	SICRO	5213863	Suporte metálico galvanizado para placa de advertência ou regulamentação - lado ou diâmetro de 0,90 m - fornecimento e implantação	un	4,00	389,74	BDI 1	467,53	1.870,12
1.12.			<b>CONTENÇÃO</b>						<b>159.356,01</b>
1.12.0.1.	SINAPI	101277	ESCAVAÇÃO VERTICAL A CÉU ABERTO, EM OBRAS DE INFRAESTRUTURA, INCLUINDO CARGA, DESCARGA E TRANSPORTE, EM SOLO DE 1ª CATEGORIA, COM ESCAVADEIRA HIDRÁULICA (ÇAÇAMBA - 1,2 M³ / 155HP), FROTA DE 12 CAMINHÕES BASCULANTES DE 10 M³, DMT DE 6 KM E VELOCIDADE MÉDIA 22KM/H. AF_05/2020	M3	216,90	22,43	BDI 1	26,91	5.836,78
1.12.0.2.	SINAPI	100576	REGULARIZAÇÃO E COMPACTAÇÃO DE SUBLEITO DE SOLO PREDOMINANTEMENTE ARGILOSO. AF_11/2019	M2	72,30	2,28	BDI 1	2,74	198,10
1.12.0.3.	SINAPI	92263	FABRICAÇÃO DE FÓRMA PARA PILARES E ESTRUTURAS SIMILARES, EM CHAPA DE MADEIRA COMPENSADA RESINADA, E = 17 MM. AF_09/2020	M2	265,70	160,49	BDI 1	192,52	51.152,56
1.12.0.4.	SINAPI	102487	CONCRETO CICLÓPICO FCK = 15MPA, 30% PEDRA DE MÃO EM VOLUME REAL, INCLUSIVE LANÇAMENTO. AF_05/2021	M3	171,71	486,69	BDI 1	583,83	100.249,45
1.12.0.5.	SINAPI	102728	DRENO BARBACA, DN 50 MM, COM MATERIAL DRENANTE. AF_07/2021	UN	20,79	26,77	BDI 1	32,11	667,57

PMv3.0.4

4 / 5

**CAIXA**PO - PLANILHA ORÇAMENTÁRIA  
Orçamento Base para Licitação - OGUGrau de Sigilo  
#PUBLICO

Nº OPERAÇÃO 1076096-99/2021	Nº SICONV 911285	PROponente / TOMADOR PREFEITURA MUNICIPAL DE MIRACATU	APÉLIDO DO EMPREENDIMENTO PAVIMENTAÇÃO R\$2.800.000
LOCALIDADE SINAPI SAO PAULO	DATA BASE 01-22 (N. DES.)	DESCRIÇÃO DO LOTE PAVIMENTAÇÃO ASFÁLTICA E OBRAS COMPLEMENTARES EM RUAS DA	MUNICÍPIO / UF MIRACATU

BDI 1  
19,96%BDI 2  
0,00%BDI 3  
0,00%

Item	Fonte	Código	Descrição	Unidade	Quantidade	Custo Unitário (sem BDI) (R\$)	BDI (%)	Preço Unitário (com BDI) (R\$)	Preço Total (R\$)
<b>PAVIMENTAÇÃO ASFÁLTICA E OBRAS COMPLEMENTARES EM RUAS DA SEDE MUNICIPAL</b>									
1.12.0.6.	SINAPI	102716	ENCHIMENTO DE AREIA PARA DRENO, LANÇAMENTO MECANIZADO. AF_07/2021	M3	13,92	74,95	BDI 1	89,91	1.251,55

Encargos sociais: [Para elaboração deste orçamento, foram utilizados os encargos sociais do SINAPI para a Unidade da Federação indicada.]

Observações:

Foi considerado arredondamento de duas casas decimais para Quantidade; Custo Unitário; BDI; Preço Unitário; Preço Total.  
Siglas da Composição do Investimento: RA - Rateio proporcional entre Repasse e Contrapartida; RP - 100% Repasse; CP - 100% Contrapartida; OU - 100% Outros.

MIRACATU

Local

domingo, 8 de maio de 2022

Data

Responsável Técnico

Nome: Patricia Beneton Luquez

CREA/CAU: 5069496144

ART/RRT: 0

PMv3.0.4

5 / 5



# Prefeitura Municipal de Miracatu

## DEPARTAMENTO DE COMPRAS

Av. Dona Evarista de Castro Ferreira, 360- Centro - Miracatu SP

CEP 11850-000 - Telefone: (13) 3847-7000 ramal 207/208

# CAIXA

### Quadro de Composição do BDI

Grau de Sigilo  
#PUBLICO

Nº OPERAÇÃO 1076096-99/2021	Nº SICONV 911285	PROPONENTE / TOMADOR PREFEITURA MUNICIPAL DE MIRACATU
--------------------------------	---------------------	--

#### APELIDO DO EMPREENDIMENTO / DESCRIÇÃO DO LOTE

PAVIMENTAÇÃO R\$2.800.000 / PAVIMENTAÇÃO ASFÁLTICA E OBRAS COMPLEMENTARES EM RUAS DA SEDE MUNICIPAL

Conforme legislação tributária municipal, definir estimativa de percentual da base de cálculo para o ISS:	60,00%
Sobre a base de cálculo, definir a respectiva alíquota do ISS (entre 2% e 5%):	4,00%

### BDI 1

#### TIPO DE OBRA

Construção de Praças Urbanas, Rodovias, Ferrovias e recapeamento e pavimentação de vias urbanas

Itens	Siglas	% Adotado
Administração Central	AC	3,80%
Seguro e Garantia	SG	0,32%
Risco	R	0,50%
Despesas Financeiras	DF	1,02%
Lucro	L	6,64%
Tributos (impostos COFINS 3%, e PIS 0,65%)	CP	3,65%
Tributos (ISS, variável de acordo com o município)	ISS	2,40%
Tributos (Contribuição Previdenciária sobre a Receita Bruta - 0% ou 4,5% - Desoneração)	CPRB	0,00%
BDI SEM desoneração (Fórmula Acórdão TCU)	BDI PAD	19,96%

Os valores de BDI foram calculados com o emprego da fórmula:

$$BDI = \frac{(1+AC + S + R + G) * (1 + DF) * (1+L)}{(1-CP-ISS-CRPB)} - 1$$

Declaro para os devidos fins que, conforme legislação tributária municipal, a base de cálculo deste tipo de obra corresponde à 60%, com a respectiva alíquota de 4%.

Declaro para os devidos fins que o regime de Contribuição Previdenciária sobre a Receita Bruta adotado para elaboração do orçamento foi SEM Desoneração, e que esta é a alternativa mais adequada para a Administração Pública.

Observações:

MIRACATU  
Local

quinta-feira, 28 de abril de 2022  
Data

Responsável Técnico

Nome: Patricia Beneton Luques

CREA/CAU: 5069496144

ART/RRT: 0

VINICIUS

BRANDAO DE

QUEIROZ:376

47533827

Assinado de forma digital por VINICIUS BRANDAO DE QUEIROZ:37647533827  
Dados: 2022.04.28 17:11:55 -03'00'

PMv3.0.4

1 / 3



# Prefeitura Municipal de Miracatu

## DEPARTAMENTO DE COMPRAS

Av. Dona Evarista de Castro Ferreira, 360- Centro - Miracatu SP

CEP 11850-000 - Telefone: (13) 3847-7000 ramal 207/208

### PREFEITURA MUNICIPAL DE MIRACATU

#### MEMORIAL DE CÁLCULO



**Objeto:** Pavimentação Asfáltica, e obras complementares em ruas da Sede Municipal, nos Bairros Centro, Éden do Vale, Jdm Yolanda, Vila Nova Miracatu, Kamaiti, Estação, Vila Vitória, Vila Ubirajara, Jdm Miracatu, Vila Formosa, Id Francisca, Vila Expedicionária, dentro do perímetro urbano no município de Miracatu

**SICONV** 911285/2021

**CR** 1076096-99/2021

**Fonte:** SINAPI 10/2021, CDHU 184 e SICRO 07/2021

#### RUA CARLOS HIRAKAWA - BAIRRO JARDIM MIRACATU

Item	Fonte	Código	Descrição dos Serviços	unid.	comprimento	altura	largura	quanti	total
<b>1.</b>	<b>PAVIMENTAÇÃO R\$ 2.800.000,00</b>								
<b>SERVIÇOS PRELIMINARES</b>									
	SINAPI-I	4813	PLACA DE OBRA (PARA CONSTRUÇÃO CIVIL) EM CHAPA GALVANIZADA *N. 22*, ADESIVADA, DE *2,4 X 1,2* M (SEM POSTES PARA FIXAÇÃO)	M2					
	SICRO	5216111	Suporte para placa de sinalização em madeira de lei tratada 8 x 8 cm - fornecimento e implantação	Unidade					
	SINAPI	99064	LOCAÇÃO DE PAVIMENTAÇÃO. AF_10/2018	M					394,77
	<b>SINAPI ADMINISTRAÇÃO LOCAL</b>								
	Composiçã	1	ADMINISTRAÇÃO LOCAL	MÊS					1
	<b>SINAPI DEMOLIÇÕES E RETIRADAS</b>								
	SICRO	1600441	Remoção de paralelepípedos	M2					
	SINAPI	97629	DEMOLIÇÃO DE LAJES, DE FORMA MECANIZADA COM MARTELETE, SEM REAPROVEITAMENTO. AF_12/2017	M3					
	SINAPI	98529	CORTE RASO E RECORTE DE ÁRVORE COM DIÂMETRO DE TRONCO MAIOR OU IGUAL A 0,20 M E MENOR QUE 0,40 M.AF_05/2018	UN					
	SINAPI	97636	DEMOLIÇÃO PARCIAL DE PAVIMENTO ASFÁLTICO, DE FORMA MECANIZADA, SEM REAPROVEITAMENTO. AF_12/2017	M2					
	SINAPI	100983	CARGA, MANOBRA E DESCARGA DE ENTULHO EM CAMINHÃO BASCULANTE 14 M <sup>3</sup> - CARGA COM ESCAVADEIRA HIDRÁULICA (CAÇAMBA DE 0,80 M <sup>3</sup> / 111 HP) E DESCARGA LIVRE (UNIDADE: M3). AF_07/2020	M3					
	SINAPI	95876	TRANSPORTE COM CAMINHÃO BASCULANTE DE 14 M <sup>3</sup> , EM VIA URBANA PAVIMENTADA, DMT ATÉ 30 KM (UNIDADE: M3XKM). AF_07/2020	M3XKM					
	<b>SINAPI RECAPEAMENTO</b>								
	SINAPI	96001	FRESAGEM DE PAVIMENTO ASFÁLTICO (PROFUNDIDADE ATÉ 5,0 CM) - EXCLUSIVE TRANSPORTE. AF_11/2019	M2					
	SINAPI	95876	TRANSPORTE COM CAMINHÃO BASCULANTE DE 14 M <sup>3</sup> , EM VIA URBANA PAVIMENTADA, DMT ATÉ 30 KM (UNIDADE: M3XKM). AF_07/2020	M3XKM					
	SINAPI	96402	EXECUÇÃO DE PINTURA DE LIGAÇÃO COM EMULSÃO ASFÁLTICA RR-2C. AF_11/2019	M2					
	SINAPI	95995	EXECUÇÃO DE PAVIMENTO COM APLICAÇÃO DE CONCRETO ASFÁLTICO, CAMADA DE ROLAMENTO - EXCLUSIVE CARGA E TRANSPORTE. AF_11/2019	M3					
	SINAPI	100987	CARGA DE MISTURA ASFÁLTICA EM CAMINHÃO BASCULANTE 14 M <sup>3</sup> (UNIDADE: M3). AF_07/2020	M3					
	SINAPI	102332	TRANSPORTE COM CAMINHÃO TANQUE DE TRANSPORTE DE MATERIAL ASFÁLTICO DE 20000 L, EM VIA URBANA PAVIMENTADA, DMT ATÉ 30KM (UNIDADE: TXKM). AF_07/2020	TXKM					
	<b>SINAPI PAVIMENTAÇÃO</b>								
	SINAPI	100576	REGULARIZAÇÃO E COMPACTAÇÃO DE SUBLEITO DE SOLO PREDOMINANTEMENTE ARGILOSO. AF_11/2019	M2					1197,67
			TRECHO A - acesso						75,58
			TRECHO B						693,60
			TRECHO C						174,51
			TRECHO D						228,48
			TRECHO E - acesso						25,50
	SINAPI	96396	EXECUÇÃO E COMPACTAÇÃO DE BASE E OU SUB BASE PARA PAVIMENTAÇÃO DE BRITA GRADUADA SIMPLES - EXCLUSIVE CARGA E TRANSPORTE. AF_11/2019	M3	m2	altura			119,77
					1197,67		0,1		119,767







# Prefeitura Municipal de Miracatu

## DEPARTAMENTO DE COMPRAS

Av. Dona Evarista de Castro Ferreira, 360- Centro - Miracatu SP

CEP 11850-000 - Telefone: (13) 3847-7000 ramal 207/208



### PREFEITURA MUNICIPAL DE MIRACATU

#### MEMORIAL DE CÁLCULO

**Objeto:** Pavimentação Asfáltica, e obras complementares em ruas da Sede Municipal, nos Bairros Centro, Éden do Vale, Jdm Yolanda, Vila Nova Miracatu, Kamaiti, Estação, Vila Vitória, Vila Ubirajara, Jdm Miracatu, Vila Formosa, Jd Francisca, Vila Expedicionária, dentro do perímetro urbano no município de Miracatu

**SICONV** 911285/2021

**CR** 1076096-99/2021

**Fonte:** SINAPI 10/2021, CDHU 184 E SICRO 07/2021

			GUIA (MEIO-FIO) E SARIETA CONJUGADOS DE CONCRETO, MOLDADA IN LOCO EM TRECHO CURVO COM EXTRUSORA, 45 CM BASE (15 CM BASE DA GUIA + 30 CM BASE DA SARIETA) X 22 CM ALTURA. AF_06/2016	M					
	SINAPI	94268							
	<b>SINAPI</b>		<b>CALÇADA</b>	-					
	SINAPI	100576	REGULARIZAÇÃO E COMPACTAÇÃO DE SUBLEITO DE SOLO PREDOMINANTEMENTE ARGILOSO. AF_11/2019	M2					309,69
	SINAPI	94993	EXECUÇÃO DE PASSEIO (CALÇADA) OU PISO DE CONCRETO COM CONCRETO MOLDADO IN LOCO, USINADO, ACABAMENTO CONVENCIONAL, ESPESSURA 6 CM, ARMADO. AF_07/2016	M2					309,69
	<b>SINAPI</b>		<b>DRENAGEM</b>	-					
	SINAPI	97956	CAIXA PARA BOCA DE LOBO SIMPLES RETANGULAR, EM ALVENARIA COM BLOCOS DE CONCRETO, DIMENSÕES INTERNAS: 0,6X1X1,2 M. AF_12/2020	UN					
	SINAPI	97957	CAIXA PARA BOCA DE LOBO DUPLA RETANGULAR, EM ALVENARIA COM BLOCOS DE CONCRETO, DIMENSÕES INTERNAS: 0,6X2,2X1,2 M. AF_12/2020	UN					
	SICRO	2003652	Caixa de ligação e passagem - CLP 06 - areia e brita comerciais	UM					
	SINAPI	92855	TUBO DE CONCRETO PARA REDES COLETORAS DE ESGOTO SANITÁRIO, DIÂMETRO DE 600 MM, JUNTA ELÁSTICA, INSTALADO EM LOCAL COM ALTO NÍVEL DE INTERFERÊNCIAS - FORNECIMENTO E ASSENTAMENTO. AF_12/2015	M					
	SINAPI	94293	EXECUÇÃO DE SARIETÃO DE CONCRETO USINADO, MOLDADA IN LOCO EM TRECHO RETO, 100 CM BASE X 20 CM ALTURA. AF_06/2016	M					
	SINAPI	90091	ESCAVAÇÃO MECANIZADA DE VALA COM PROF. ATÉ 1,5 M (MÉDIA MONTANTE E JUSANTE/UMA COMPOSIÇÃO POR TRECHO), ESCAVADEIRA (0,8 M3), LARG. DE 1,5 M A 2,5 M, EM SOLO DE 1A CATEGORIA, LOCAIS COM BAIXO NÍVEL DE INTERFERÊNCIA. AF_02/2021	M3					
	SINAPI	93382	REATERRO MANUAL DE VALAS COM COMPACTAÇÃO MECANIZADA. AF_04/2016	M3					
	SICRO	2003409	Descida d'água de aterros em degraus - DAD 03 - areia e brita comerciais	M					
	SINAPI	94293	EXECUÇÃO DE SARIETÃO DE CONCRETO USINADO, MOLDADA IN LOCO EM TRECHO RETO, 100 CM BASE X 20 CM ALTURA. AF_06/2016	M					7,16
	<b>SINAPI</b>		<b>MURETA EM ALVENARIA</b>	-					
	SINAPI	103343	ALVENARIA DE VEDAÇÃO DE BLOCOS VAZADOS DE CONCRETO DE 14X19X29 CM (ESPESSURA 14 CM) E ARGAMASSA DE ASSENTAMENTO COM PREPARO MANUAL. AF_12/2021	M2	comprimento	altura			43,79
					36,49	1,2			43,79
	SINAPI	87894	CHAPISCO APLICADO EM ALVENARIA (SEM PRESENÇA DE VÃOS) E ESTRUTURAS DE CONCRETO DE FACHADA, COM COLHER DE PEDREIRO. ARGAMASSA TRAÇO 1:3 COM PREPARO EM BETONEIRA 400L. AF_06/2014	M2					43,79
	SINAPI	87809	EMBOÇO OU MASSA ÚNICA EM ARGAMASSA TRAÇO 1:2:8, PREPARO MECÂNICO COM BETONEIRA 400 L, APLICADA MANUALMENTE EM SUPERFÍCIES EXTERNAS DA SACADA, ESPESSURA DE 25 MM, SEM USO DE TELA METÁLICA DE REFORÇO CONTRA FISSURAÇÃO. AF_06/2014	M2					43,79
	SINAPI	88489	APLICAÇÃO MANUAL DE PINTURA COM TINTA LÁTEX ACRÍLICA EM PAREDES, DUAS DEMÃOS. AF_06/2014	M2					43,79
	<b>SINAPI</b>		<b>SINALIZAÇÃO HORIZONTAL E VERTICAL</b>	-					







# Prefeitura Municipal de Miracatu

## DEPARTAMENTO DE COMPRAS

Av. Dona Evarista de Castro Ferreira, 360- Centro - Miracatu SP

CEP 11850-000 - Telefone: (13) 3847-7000 ramal 207/208



### PREFEITURA MUNICIPAL DE MIRACATU

#### MEMORIAL DE CÁLCULO

**Objeto:** Pavimentação Asfáltica, e obras complementares em ruas da Sede Municipal, nos Bairros Centro, Éden do Vale, Jdm Yolanda, Vila Nova Miracatu, Kamaiti, Estação, Vila Vitória, Vila Ubirajara, Jdm Miracatu, Vila Formosa, Jd Francisca, Vila Expedicionária, dentro do perímetro urbano no município de Miracatu

**SICONV** 911285/2021

**CR** 1076096-99/2021

**Fonte:** SINAPI 10/2021, CDHU 184 E SICRO 07/2021

#### RUA CANDIDO DOS SANTOS COELHO - BAIRRO JARDIM KAMAIT

Item	Fonte	Código	Descrição dos Serviços	unid.	comprimento	altura	largura	quantidade	total
<b>1.</b>	<b>PAVIMENTAÇÃO R\$ 2.800.000,00</b>								
<b>SERVIÇOS PRELIMINARES</b>									
	SINAPI-I	4813	PLACA DE OBRA (PARA CONSTRUÇÃO CIVIL) EM CHAPA GALVANIZADA *N. 22*, ADESIVADA, DE *2,4 X 1,2* M (SEM POSTES PARA FIXAÇÃO)	M2					
	SICRO	5216111	Suporte para placa de sinalização em madeira de lei tratada 8 x 8 cm - fornecimento e implantação	Unidade					
	SINAPI	99064	LOCAÇÃO DE PAVIMENTAÇÃO. AF_10/2018	M					
	<b>SINAPI ADMINISTRAÇÃO LOCAL</b>								
	Composição	1	ADMINISTRAÇÃO LOCAL	MÊS					1
	<b>SINAPI DEMOLIÇÕES E RETIRADAS</b>								
	SICRO	1600441	Remoção de paralelepípedos	M2					2979,2
	SINAPI	97629	DEMOLIÇÃO DE LAJES, DE FORMA MECANIZADA COM MARTELETE, SEM REAPROVEITAMENTO. AF_12/2017	M3					
	SINAPI	98529	CORTE RASO E RECORTE DE ÁRVORE COM DIÂMETRO DE TRONCO MAIOR OU IGUAL A 0,20 M E MENOR QUE 0,40 M. AF_05/2018	UN					
	SINAPI	97636	DEMOLIÇÃO PARCIAL DE PAVIMENTO ASFÁLTICO, DE FORMA MECANIZADA, SEM REAPROVEITAMENTO. AF_12/2017	M2					
	SINAPI	100983	CARGA, MANOBRA E DESCARGA DE ENTULHO EM CAMINHÃO BASCULANTE 14 M³ - CARGA COM ESCAVADEIRA HIDRÁULICA (CAÇAMBA DE 0,80 M³ / 111 HP) E DESCARGA LIVRE (UNIDADE: M3). AF_07/2020	M3	área	altura			238,34
					2979,2	0,08			238,34
	SINAPI	95876	TRANSPORTE COM CAMINHÃO BASCULANTE DE 14 M³, EM VIA URBANA PAVIMENTADA, DMT ATÉ 30 KM (UNIDADE: M3XKM). AF_07/2020	M3XKM	m3	DMT			1358,52
					238,34	5,7			1358,52
	<b>SINAPI RECAPEAMENTO</b>								
	SINAPI	96001	FRESAGEM DE PAVIMENTO ASFÁLTICO (PROFUNDIDADE ATÉ 5,0 CM) - EXCLUSIVE TRANSPORTE. AF_11/2019	M2					
	SINAPI	95876	TRANSPORTE COM CAMINHÃO BASCULANTE DE 14 M³, EM VIA URBANA PAVIMENTADA, DMT ATÉ 30 KM (UNIDADE: M3XKM). AF_07/2020	M3XKM					
	SINAPI	96402	EXECUÇÃO DE PINTURA DE LIGAÇÃO COM EMULSÃO ASFÁLTICA RR-2C. AF_11/2019	M2					
	SINAPI	95995	EXECUÇÃO DE PAVIMENTO COM APLICAÇÃO DE CONCRETO ASFÁLTICO, CAMADA DE ROLAMENTO - EXCLUSIVE CARGA E TRANSPORTE. AF_11/2019	M3					
	SINAPI	100987	CARGA DE MISTURA ASFÁLTICA EM CAMINHÃO BASCULANTE 14 M³ (UNIDADE: M3). AF_07/2020	M3					
	SINAPI	102332	TRANSPORTE COM CAMINHÃO TANQUE DE TRANSPORTE DE MATERIAL ASFÁLTICO DE 20000 L, EM VIA URBANA PAVIMENTADA, DMT ATÉ 30KM (UNIDADE: TXKM). AF_07/2020	TXKM					
	<b>SINAPI PAVIMENTAÇÃO</b>								
	SINAPI	100576	REGULARIZAÇÃO E COMPACTAÇÃO DE SUBLEITO DE SOLO PREDOMINANTEMENTE ARGILOSO. AF_11/2019	M2					2979,2
	SINAPI	96396	EXECUÇÃO E COMPACTAÇÃO DE BASE E OU SUB BASE PARA PAVIMENTAÇÃO DE BRITA GRADUADA SIMPLES - EXCLUSIVE CARGA E TRANSPORTE. AF_11/2019	M3	m2	altura			297,92
					2979,2	0,1			297,92



# Prefeitura Municipal de Miracatu

## DEPARTAMENTO DE COMPRAS

Av. Dona Evarista de Castro Ferreira, 360- Centro - Miracatu SP

CEP 11850-000 - Telefone: (13) 3847-7000 ramal 207/208



### PREFEITURA MUNICIPAL DE MIRACATU

#### MEMORIAL DE CÁLCULO

**Objeto:** Pavimentação Asfáltica, e obras complementares em ruas da Sede Municipal, nos Bairros Centro, Éden do Vale, Jdm Yolanda, Vila Nova Miracatu, Kamaiti, Estação, Vila Vitória, Vila Ubirajara, Jdm Miracatu, Vila Formosa, Jd Francisca, Vila Expedicionária, dentro do perímetro urbano no município de Miracatu

**SICONV** 911285/2021

**CR** 1076096-99/2021

**Fonte:** SINAPI 10/2021, CDHU 184 E SICRO 07/2021

#### RUA CANDIDO DOS SANTOS COELHO - BAIRRO JARDIM KAMAIT

SINAPI	100979	CARGA, MANOBRAS E DESCARGA DE SOLOS E MATERIAIS GRANULARES EM CAMINHÃO BASCULANTE 14 M <sup>3</sup> - CARGA COM ESCAVADEIRA HIDRÁULICA (CAÇAMBA DE 1,20 M <sup>3</sup> / 155 HP) E DESCARGA LIVRE (UNIDADE: M3). AF_07/2020	M3						297,92
SINAPI	95876	TRANSPORTE COM CAMINHÃO BASCULANTE DE 14 M <sup>3</sup> , EM VIA URBANA PAVIMENTADA, DMT ATÉ 30 KM (UNIDADE: M3XKM). AF_07/2020	M3XKM	m3	DMT				1698,14
						297,92	5,7		1698,14
SINAPI	95995	EXECUÇÃO DE PAVIMENTO COM APLICAÇÃO DE CONCRETO ASFÁLTICO, CAMADA DE ROLAMENTO - EXCLUSIVE CARGA E TRANSPORTE. AF_11/2019	M3	m2	altura				104,27
						2979,2	0,035		104,27
SINAPI	100987	CARGA DE MISTURA ASFÁLTICA EM CAMINHÃO BASCULANTE 14 M <sup>3</sup> (UNIDADE: M3). AF_07/2020	M3						104,27
SINAPI	102332	TRANSPORTE COM CAMINHÃO TANQUE DE TRANSPORTE DE MATERIAL ASFÁLTICO DE 20000 L, EM VIA URBANA PAVIMENTADA, DMT ATÉ 30KM (UNIDADE: TXKM). AF_07/2020 - densidade adotada 2,34 T/m3	TXKM	m3	DMT	densidade 2,4T/m3			1390,78
						104,27	5,7	2,34	1390,78
SINAPI	96402	EXECUÇÃO DE PINTURA DE LIGAÇÃO COM EMULSÃO ASFÁLTICA RR-2C. AF_11/2019	M2						2979,20
CDHU	54.03.240	Imprimação betuminosa impermeabilizante	M2						2979,20
SINAPI		<b>ACESSIBILIDADE</b>	-						
SICRO	5213403	Pintura de faixa com tinta acrílica emulsão em água - espessura de 0,5 mm	m <sup>2</sup>						451,39
SICRO	5213360	Tacha refletiva em plástico injetado - bidirecional tipo I - com um pino - fornecimento e colocação	un		comprimento	espaçamento =1,5m			334
					501,69	334,46			334
CDHU	30.04.030	Piso em ladrilho hidráulico podotátil várias cores (25x25cm), assentado com argamassa mista	M2		a cada rampa	quantidade de rampas			
SINAPI		<b>GUIAS E SARJETAS</b>	-						
SINAPI		<b>MOLDADAS IN LOCO/PRÉ MOLDADAS</b>	-						
SINAPI	94287	EXECUÇÃO DE SARJETA DE CONCRETO USINADO, MOLDADA IN LOCO EM TRECHO RETO, 30 CM BASE X 10 CM ALTURA. AF_06/2016	M						1022,74
SINAPI	94288	EXECUÇÃO DE SARJETA DE CONCRETO USINADO, MOLDADA IN LOCO EM TRECHO CURVO, 30 CM BASE X 10 CM ALTURA. AF_06/2016	M						45,23
SINAPI	94273	ASSENTAMENTO DE GUIA (MEIO-FIO) EM TRECHO RETO, CONFECCIONADA EM CONCRETO PRÉ-FABRICADO, DIMENSÕES 100X15X13X30 CM (COMPRIMENTO X BASE INFERIOR X BASE SUPERIOR X ALTURA), PARA VIAS URBANAS (USO VIÁRIO). AF_06/2016	M						164,45
SINAPI	94274	ASSENTAMENTO DE GUIA (MEIO-FIO) EM TRECHO CURVO, CONFECCIONADA EM CONCRETO PRÉ-FABRICADO, DIMENSÕES 100X15X13X30 CM (COMPRIMENTO X BASE INFERIOR X BASE SUPERIOR X ALTURA), PARA VIAS URBANAS (USO VIÁRIO). AF_06/2016	M						11,95
SINAPI		<b>EXTRUSADAS</b>	-						
SINAPI	94267	GUIA (MEIO-FIO) E SARJETA CONJUGADOS DE CONCRETO, MOLDADA IN LOCO EM TRECHO RETO COM EXTRUSORA, 45 CM BASE (15 CM BASE DA GUIA + 30 CM BASE DA SARJETA) X 22 CM ALTURA. AF_06/2016	M						





# Prefeitura Municipal de Miracatu

## DEPARTAMENTO DE COMPRAS

Av. Dona Evarista de Castro Ferreira, 360- Centro - Miracatu SP

CEP 11850-000 - Telefone: (13) 3847-7000 ramal 207/208



### PREFEITURA MUNICIPAL DE MIRACATU

#### MEMORIAL DE CÁLCULO

**Objeto:** Pavimentação Asfáltica, e obras complementares em ruas da Sede Municipal, nos Bairros Centro, Éden do Vale, Jdm Yolanda, Vila Nova Miracatu, Kamaiti, Estação, Vila Vitória, Vila Ubirajara, Jdm Miracatu, Vila Formosa, Jd Francisca, Vila Expedicionária, dentro do perímetro urbano no município de Miracatu

**SICONV** 911285/2021

**CR** 1076096-99/2021

**Fonte:** SINAPI 10/2021, CDHU 184 E SICRO 07/2021

#### RUA CANDIDO DOS SANTOS COELHO - BAIRRO JARDIM KAMAIT

SINAPI	94268	GUIA (MEIO-FIO) E SARJETA CONJUGADOS DE CONCRETO, MOLDADA IN LOCO EM TRECHO CURVO COM EXTRUSORA, 45 CM BASE (15 CM BASE DA GUIA + 30 CM BASE DA SARJETA) X 22 CM ALTURA. AF_06/2016	M						
SINAPI		<b>CALÇADA</b>	-						
SINAPI	100576	REGULARIZAÇÃO E COMPACTAÇÃO DE SUBLEITO DE SOLO PREDOMINANTEMENTE ARGILOSO. AF_11/2019	M2						557,63
SINAPI	94993	EXECUÇÃO DE PASSEIO (CALÇADA) OU PISO DE CONCRETO COM CONCRETO MOLDADO IN LOCO, USINADO, ACABAMENTO CONVENCIONAL, ESPESSURA 6 CM, ARMADO. AF_07/2016	M2						557,63
SINAPI		<b>DRENAGEM</b>	-						
SINAPI	97956	CAIXA PARA BOCA DE LOBO SIMPLES RETANGULAR, EM ALVENARIA COM BLOCOS DE CONCRETO, DIMENSÕES INTERNAS: 0,6X1X1,2 M. AF_12/2020	UN						2
SINAPI	97957	CAIXA PARA BOCA DE LOBO DUPLA RETANGULAR, EM ALVENARIA COM BLOCOS DE CONCRETO, DIMENSÕES INTERNAS: 0,6X2,2X1,2 M. AF_12/2020	UN						
SICRO	2003652	Caixa de ligação e passagem - CLP 06 - areia e brita comerciais	UM						
SINAPI	92855	TUBO DE CONCRETO PARA REDES COLETORAS DE ESGOTO SANITÁRIO, DIÂMETRO DE 600 MM, JUNTA ELÁSTICA, INSTALADO EM LOCAL COM ALTO NÍVEL DE INTERFERÊNCIAS - FORNECIMENTO E ASSENTAMENTO. AF_12/2015	M						32,11
SINAPI	94293	EXECUÇÃO DE SARJETÃO DE CONCRETO USINADO, MOLDADA IN LOCO EM TRECHO RETO, 100 CM BASE X 20 CM ALTURA. AF_06/2016	M						
SINAPI	90091	ESCAVAÇÃO MECANIZADA DE VALA COM PROF. ATÉ 1,5 M (MÉDIA MONTANTE E JUSANTE/UMA COMPOSIÇÃO POR TRECHO), ESCAVADEIRA (0,8 M3), LARG. DE 1,5 M A 2,5 M, EM SOLO DE 1A CATEGORIA, LOCAIS COM BAIXO NÍVEL DE INTERFERÊNCIA. AF_02/2021	M3	comprimento	largura	altura	quantidade		19,37
		Bocas de lobo		1,4	1	1,3	2		3,64
		tubulação		32,11	0,7	0,7			15,73
SINAPI	93382	REATERRO MANUAL DE VALAS COM COMPACTAÇÃO MECANIZADA. AF_04/2016	M3	comprimento	largura	altura	quantidade		0,47
		Bocas de lobo		1,2	0,6	0,1	2		0,14
		tubulação		32,11	0,1	0,1			0,32
SICRO	2003409	Descida d'água de aterros em degraus - DAD 03 - areia e brita comerciais	M						
SINAPI		<b>MURETA EM ALVENARIA</b>	-						
SINAPI	103343	ALVENARIA DE VEDAÇÃO DE BLOCOS VAZADOS DE CONCRETO DE 14X19X29 CM (ESPESSURA 14 CM) E ARGAMASSA DE ASSENTAMENTO COM PREPARO MANUAL. AF_12/2021	M2						
SINAPI	87894	CHAPISCO APLICADO EM ALVENARIA (SEM PRESENÇA DE VÃOS) E ESTRUTURAS DE CONCRETO DE FACHADA, COM COLHER DE PEDREIRO. ARGAMASSA TRAÇO 1:3 COM PREPARO EM BETONEIRA 400L. AF_06/2014	M2						
SINAPI	87809	EMBOÇO OU MASSA ÚNICA EM ARGAMASSA TRAÇO 1:2:8, PREPARO MECÂNICO COM BETONEIRA 400 L, APLICADA MANUALMENTE EM SUPERFÍCIES EXTERNAS DA SACADA, ESPESSURA DE 25 MM, SEM USO DE TELA METÁLICA DE REFORÇO CONTRA FISSURAÇÃO. AF_06/2014	M2						



# Prefeitura Municipal de Miracatu

## DEPARTAMENTO DE COMPRAS

Av. Dona Evarista de Castro Ferreira, 360- Centro - Miracatu SP

CEP 11850-000 - Telefone: (13) 3847-7000 ramal 207/208



### PREFEITURA MUNICIPAL DE MIRACATU

#### MEMORIAL DE CÁLCULO

**Objeto:** Pavimentação Asfáltica, e obras complementares em ruas da Sede Municipal, nos Bairros Centro, Éden do Vale, Jdm Yolanda, Vila Nova Miracatu, Kamaiti, Estação, Vila Vitória, Vila Ubirajara, Jdm Miracatu, Vila Formosa, Jd Francisca, Vila Expedicionária, dentro do perímetro urbano no município de Miracatu

**SICONV** 911285/2021

**CR** 1076096-99/2021

**Fonte:** SINAPI 10/2021, CDHU 184 E SICRO 07/2021

#### RUA CANDIDO DOS SANTOS COELHO - BAIRRO JARDIM KAMAIT

SINAPI	88489	APLICAÇÃO MANUAL DE PINTURA COM TINTA LÁTEX ACRÍLICA EM PAREDES, DUAS DEMÃOS. AF_06/2014	M2						
<b>SINAPI</b>		<b>SINALIZAÇÃO HORIZONTAL E VERTICAL</b>	-						
SINAPI	102512	PINTURA DE EIXO VIÁRIO SOBRE ASFALTO COM TINTA RETRORREFLETIVA A BASE DE RESINA ACRÍLICA COM MICROESFERAS DE VIDRO, APLICAÇÃO MECÂNICA COM DEMARCADORA AUTOPROPELIDA. AF_05/2021	M						501,69
SINAPI	102509	PINTURA DE FAIXA DE PEDESTRE OU ZEBRADA TINTA RETRORREFLETIVA A BASE DE RESINA ACRÍLICA COM MICROESFERAS DE VIDRO, E = 30 CM, APLICAÇÃO MANUAL. AF_05/2021	M2	área unitária de cada fita vertical (4x0,4)	quantidade de fitas	área unitária de cada fita horizontal (2x0,4)	quantidade de fitas		9,6
				1,6	5	0,8	2		9,6
SINAPI-I	13521	PLACA DE AÇO ESMALTADA PARA IDENTIFICACAO DE RUA, *45 CM X 20* CM	Unidade						4
SICRO	5213855	Suporte metálico galvanizado para placa de regulamentação - R1 - lado de 0,248 m - fornecimento e implantação	Unidade						2
SICRO	5213464	Placa de advertência em aço, lado de 0,60 m - película retrorrefletiva tipo I + SI - fornecimento e implantação	Unidade						
SICRO	5213863	Suporte metálico galvanizado para placa de advertência ou regulamentação - lado ou diâmetro de 0,60 m - fornecimento e implantação	un						
<b>SINAPI</b>		<b>CONTENÇÃO</b>	-						
SINAPI	101277	ESCAVAÇÃO VERTICAL A CÉU ABERTO, EM OBRAS DE INFRAESTRUTURA, INCLUINDO CARGA, DESCARGA E TRANSPORTE, EM SOLO DE 1ª CATEGORIA COM ESCAVADEIRA HIDRÁULICA (CAÇAMBA: 1,2 M³ / 155HP), FROTA DE 12 CAMINHÕES BASCULANTES DE 10 M³, DMT DE 6 KM E VELOCIDADE MÉDIA 22KM/H. AF_05/2020	M3						
SINAPI	100576	REGULARIZAÇÃO E COMPACTAÇÃO DE SUBLEITO DE SOLO PREDOMINANTEMENTE ARGILOSO. AF_11/2019	M2						
SINAPI	92263	FABRICAÇÃO DE FÔRMA PARA PILARES E ESTRUTURAS SIMILARES, EM CHAPA DE MADEIRA COMPENSADA RESINADA, E = 17 MM. AF_09/2020	M2						
SINAPI	102487	CONCRETO CICLÓPICO FCK = 15MPA, 30% PEDRA DE MÃO EM VOLUME REAL, INCLUSIVE LANÇAMENTO. AF_05/2021	M3						
SINAPI	102726	DRENO BARBACÃ, DN 50 MM, COM MATERIAL DRENANTE. AF_07/2021	UN						
SINAPI	102716	ENCHIMENTO DE AREIA PARA DRENO, LANÇAMENTO MECANIZADO. AF_07/2021	M3						





# Prefeitura Municipal de Miracatu

## DEPARTAMENTO DE COMPRAS

Av. Dona Evarista de Castro Ferreira, 360- Centro - Miracatu SP

CEP 11850-000 - Telefone: (13) 3847-7000 ramal 207/208



### PREFEITURA MUNICIPAL DE MIRACATU

#### MEMORIAL DE CÁLCULO

**Objeto:** Pavimentação Asfáltica, e obras complementares em ruas da Sede Municipal, nos Bairros Centro, Éden do Vale, Jdm Yolanda, Vila Nova Miracatu, Kamaiti, Estação, Vila Vitória, Vila Ubirajara, Jdm Miracatu, Vila Formosa, Id Francisca, Vila Expedicionária, dentro do perímetro urbano no município de Miracatu

**SICNV** 911285/2021

**CR** 1076096-99/2021

**Fonte:** SINAPI 10/2021, CDHU 184 E SICRO 07/2021

#### RUA JOSÉ KOWALES TRECHO 01 - BAIRRO VILA UBIRAJARA

Item	Fonte	Código	Descrição dos Serviços	unid.	compriment	altura	largura	quanti	total
<b>1.</b>	<b>PAVIMENTAÇÃO R\$ 2.800.000,00</b>								
<b>SERVIÇOS PRELIMINARES</b>									
	SINAPI-I	4813	PLACA DE OBRA (PARA CONSTRUÇÃO CIVIL) EM CHAPA GALVANIZADA *N. 22*, ADESIVADA, DE *2,4 X 1,2* M (SEM POSTES PARA FIXAÇÃO)	M2	3		1,5		4,5
	SICRO	5216111	Suporte para placa de sinalização em madeira de lei tratada 8 x 8 cm - fornecimento e implantação	Unidade					2
	SINAPI	99064	LOCAÇÃO DE PAVIMENTAÇÃO. AF_10/2018	M					236,49
	<b>SINAPI</b>	<b>ADMINISTRAÇÃO LOCAL</b>							
	Composição 1		ADMINISTRAÇÃO LOCAL	MÊS					1
	<b>SINAPI</b>	<b>DEMOLIÇÕES E RETIRADAS</b>							
	SICRO	1600441	Remoção de paralelepípedos	M2					41,36
	SINAPI	97629	DEMOLIÇÃO DE LAJES, DE FORMA MECANIZADA COM MARTELETE, SEM REAPROVEITAMENTO. AF_12/2017	M3	m2	altura			1,15
						19,2	0,06		1,15
	SINAPI	98529	CORTE RASO E RECORTE DE ÁRVORE COM DIÂMETRO DE TRONCO MAIOR OU IGUAL A 0,20 M E MENOR QUE 0,40 M. AF_05/2018	UN					
	SINAPI	97636	DEMOLIÇÃO PARCIAL DE PAVIMENTO ASFÁLTICO, DE FORMA MECANIZADA, SEM REAPROVEITAMENTO. AF_12/2017	M2					
	SINAPI	100983	CARGA, MANOBRA E DESCARGA DE ENTULHO EM CAMINHÃO BASCULANTE 14 M <sup>3</sup> - CARGA COM ESCAVADEIRA HIDRÁULICA (CAÇAMBA DE 0,80 M <sup>3</sup> / 111 HP) E DESCARGA LIVRE (UNIDADE: M3). AF_07/2020	M3	m2	altura	m3	empolamento 50%	5,04
			Paralelepípedo		41,36		0,08		3,31
			Calçadas				1,15	1,5	1,73
	SINAPI	95876	TRANSPORTE COM CAMINHÃO BASCULANTE DE 14 M <sup>3</sup> , EM VIA URBANA PAVIMENTADA, DMT ATÉ 30 KM (UNIDADE: M3XKM). AF_07/2020	M3XKM	m3	DMT			28,71
					5,04		5,7		28,71
	<b>SINAPI</b>	<b>RECAPEAMENTO</b>							
	SINAPI	96001	FRESAGEM DE PAVIMENTO ASFÁLTICO (PROFUNDIDADE ATÉ 5,0 CM) - EXCLUSIVE TRANSPORTE. AF_11/2019	M2					
	SINAPI	95876	TRANSPORTE COM CAMINHÃO BASCULANTE DE 14 M <sup>3</sup> , EM VIA URBANA PAVIMENTADA, DMT ATÉ 30 KM (UNIDADE: M3XKM). AF_07/2020	M3XKM					
	SINAPI	96402	EXECUÇÃO DE PINTURA DE LIGAÇÃO COM EMULSÃO ASFÁLTICA RR-2C. AF_11/2019	M2					
	SINAPI	95995	EXECUÇÃO DE PAVIMENTO COM APLICAÇÃO DE CONCRETO ASFÁLTICO, CAMADA DE ROLAMENTO - EXCLUSIVE CARGA E TRANSPORTE. AF_11/2019	M3					
	SINAPI	100987	CARGA DE MISTURA ASFÁLTICA EM CAMINHÃO BASCULANTE 14 M <sup>3</sup> (UNIDADE: M3). AF_07/2020	M3					
	SINAPI	102332	TRANSPORTE COM CAMINHÃO TANQUE DE TRANSPORTE DE MATERIAL ASFÁLTICO DE 20000 L, EM VIA URBANA PAVIMENTADA, DMT ATÉ 30KM (UNIDADE: TXKM). AF_07/2020	TXKM					
	<b>SINAPI</b>	<b>PAVIMENTAÇÃO</b>							
	SINAPI	100576	REGULARIZAÇÃO E COMPACTAÇÃO DE SUBLEITO DE SOLO PREDOMINANTEMENTE ARGILOSO. AF_11/2019	M2					662,75
	SINAPI	96396	EXECUÇÃO E COMPACTAÇÃO DE BASE E OU SUB BASE PARA PAVIMENTAÇÃO DE BRITA GRADUADA SIMPLES - EXCLUSIVE CARGA E TRANSPORTE. AF_11/2019	M3	m2	altura			66,28
					662,75		0,1		66,28









# Prefeitura Municipal de Miracatu

## DEPARTAMENTO DE COMPRAS

Av. Dona Evarista de Castro Ferreira, 360- Centro - Miracatu SP

CEP 11850-000 - Telefone: (13) 3847-7000 ramal 207/208



### PREFEITURA MUNICIPAL DE MIRACATU

#### MEMORIAL DE CÁLCULO

**Objeto:** Pavimentação Asfáltica, e obras complementares em ruas da Sede Municipal, nos Bairros Centro, Éden do Vale, Jdm Yolanda, Vila Nova Miracatu, Kamaiti, Estação, Vila Vitória, Vila Ubirajara, Jdm Miracatu, Vila Formosa, Id Francisca, Vila Expedicionária, dentro do perímetro urbano no município de Miracatu

**SICONV** 911285/2021

**CR** 1076096-99/2021

**Fonte:** SINAPI 10/2021, CDHU 184 E SICRO 07/2021

SINAPI	102512	PINTURA DE EIXO VIÁRIO SOBRE ASFALTO COM TINTA RETRORREFLETIVA A BASE DE RESINA ACRÍLICA COM MICROESFERAS DE VIDRO, APLICAÇÃO MECÂNICA COM DEMARCADORA AUTOPROPELIDA. AF_05/2021	M						
SINAPI	102509	PINTURA DE FAIXA DE PEDESTRE OU ZEBRADA TINTA RETRORREFLETIVA A BASE DE RESINA ACRÍLICA COM MICROESFERAS DE VIDRO, E = 30 CM, APLICAÇÃO MANUAL. AF_05/2021	M2	área unitária de cada fita vertical (4x0,4)	quantidade de fitas	área unitária de cada fita horizontal (2x0,4)	quantidade de fitas		22,4
		Faixa 1		1,6	5	0,8	2		9,6
		Faixa 2		1,6	7	0,8	2		12,8
SINAPI-I	13521	PLACA DE ACO ESMALTADA PARA IDENTIFICACAO DE RUA, *45 CM X 20* CM	Unidade						2
SICRO	5213855	Suporte metálico galvanizado para placa de regulamentação R1 - lado de 0,248 m - fornecimento e implantação	Unidade						1
SICRO	5213464	Placa de advertência em aço, lado de 0,60 m - película retrorrefletiva tipo I + SI - fornecimento e implantação	Unidade						
SICRO	5213863	Suporte metálico galvanizado para placa de advertência ou regulamentação - lado ou diâmetro de 0,60 m - fornecimento e implantação	un						
SINAPI		<b>CONTENÇÃO</b>	-						
SINAPI	101277	ESCAVAÇÃO VERTICAL A CÉU ABERTO, EM OBRAS DE INFRAESTRUTURA, INCLUINDO CARGA, DESCARGA E TRANSPORTE, EM SOLO DE 1ª CATEGORIA COM ESCAVADEIRA HIDRÁULICA (CAÇAMBA: 1,2 M³ / 155HP), FROTA DE 12 CAMINHÕES BASCULANTES DE 10 M³, DMT DE 6 KM E VELOCIDADE MÉDIA 22KM/H. AF_05/2020	M3						
SINAPI	100576	REGULARIZAÇÃO E COMPACTAÇÃO DE SUBLEITO DE SOLO PREDOMINANTEMENTE ARGILOSO. AF_11/2019	M2						
SINAPI	92263	FABRICAÇÃO DE FÔRMA PARA PILARES E ESTRUTURAS SIMILARES, EM CHAPA DE MADEIRA COMPENSADA RESINADA, E = 17 MM. AF_09/2020	M2						
SINAPI	102487	CONCRETO CICLÓPICO FCK = 15MPA, 30% PEDRA DE MÃO EM VOLUME REAL, INCLUSIVE LANÇAMENTO. AF_05/2021	M3						
SINAPI	102726	DRENO BARBACÃ, DN 50 MM, COM MATERIAL DRENANTE. AF_07/2021	UN						
SINAPI	102716	ENCHIMENTO DE AREIA PARA DRENO, LANÇAMENTO MECANIZADO. AF_07/2021	M3						



# Prefeitura Municipal de Miracatu

## DEPARTAMENTO DE COMPRAS

Av. Dona Evarista de Castro Ferreira, 360- Centro - Miracatu SP  
CEP 11850-000 - Telefone: (13) 3847-7000 ramal 207/208



### PREFEITURA MUNICIPAL DE MIRACATU

#### MEMORIAL DE CÁLCULO

**Objeto:** Pavimentação Asfáltica, e obras complementares em ruas da Sede Municipal, nos Bairros Centro, Éden do Vale, Jdm Yolanda, Jdm Nova Miracatu, Kamaiti, Estação, Vila Vitória, Vila Ubirajara, Jdm Miracatu, Vila Formosa, Jd Francisca, Vila Expedicionária, dentro do perímetro urbano no município de Miracatu

**SICNV** 911285/2021 **CR** 1076096-99/2021

**Fonte:** SINAPI 10/2021, CDHU 184 E SICRO 07/2021

#### RUA JOÃO NAGLIATI TRECHO 03 - BAIRRO JARDIM FRANCISCA

Item	Fonte	Código	Descrição dos Serviços	unid.	compriment	altura	largura	quanti	total
<b>1.</b>	<b>PAVIMENTAÇÃO R\$ 2.800.000,00</b>								
<b>SERVIÇOS PRELIMINARES</b>									
	SINAPI-I	4813	PLACA DE OBRA (PARA CONSTRUÇÃO CIVIL) EM CHAPA GALVANIZADA *N. 22*, ADESIVADA, DE *2,4 X 1,2* M (SEM POSTES PARA FIXAÇÃO)	M2					
	SICRO	5216111	Suporte para placa de sinalização em madeira de lei tratada 8 x 8 cm - fornecimento e implantação	Unidade					
	SINAPI	99064	LOCAÇÃO DE PAVIMENTAÇÃO. AF_10/2018	M					346,21
	<b>SINAPI</b>		<b>ADMINISTRAÇÃO LOCAL</b>	-					
	Composição 1		ADMINISTRAÇÃO LOCAL	MÊS					1
	<b>SINAPI</b>		<b>DEMOLIÇÕES E RETIRADAS</b>	-					
	SICRO	1600441	Remoção de paralelepípedos	M2					
	SINAPI	97629	DEMOLIÇÃO DE LAJES, DE FORMA MECANIZADA COM MARTELETE, SEM REAPROVEITAMENTO. AF_12/2017	M3					
	SINAPI	98529	CORTE RASO E RECORTE DE ÁRVORE COM DIÂMETRO DE TRONCO MAIOR OU IGUAL A 0,20 M E MENOR QUE 0,40 M.AF_05/2018	UN					3
	SINAPI	97636	DEMOLIÇÃO PARCIAL DE PAVIMENTO ASFÁLTICO, DE FORMA MECANIZADA, SEM REAPROVEITAMENTO. AF_12/2017	M2					
	SINAPI	100983	CARGA, MANOBRA E DESCARGA DE ENTULHO EM CAMINHÃO BASCULANTE 14 M³ - CARGA COM ESCAVADEIRA HIDRÁULICA (CAÇAMBA DE 0,80 M³ / 111 HP) E DESCARGA LIVRE (UNIDADE: M3). AF_07/2020	M3					
	SINAPI	95876	TRANSPORTE COM CAMINHÃO BASCULANTE DE 14 M³, EM VIA URBANA PAVIMENTADA, DMT ATÉ 30 KM (UNIDADE: M3XKM). AF_07/2020	M3XKM					
	<b>SINAPI</b>		<b>RECAPEAMENTO</b>	-					
	SINAPI	96001	FRESAGEM DE PAVIMENTO ASFÁLTICO (PROFUNDIDADE ATÉ 5,0 CM) - EXCLUSIVE TRANSPORTE. AF_11/2019	M2					
	SINAPI	95876	TRANSPORTE COM CAMINHÃO BASCULANTE DE 14 M³, EM VIA URBANA PAVIMENTADA, DMT ATÉ 30 KM (UNIDADE: M3XKM). AF_07/2020	M3XKM					
	SINAPI	96402	EXECUÇÃO DE PINTURA DE LIGAÇÃO COM EMULSÃO ASFÁLTICA RR-2C. AF_11/2019	M2					
	SINAPI	95995	EXECUÇÃO DE PAVIMENTO COM APLICAÇÃO DE CONCRETO ASFÁLTICO, CAMADA DE ROLAMENTO - EXCLUSIVE CARGA E TRANSPORTE. AF_11/2019	M3					
	SINAPI	100987	CARGA DE MISTURA ASFÁLTICA EM CAMINHÃO BASCULANTE 14 M³ (UNIDADE: M3). AF_07/2020	M3					
	SINAPI	102332	TRANSPORTE COM CAMINHÃO TANQUE DE TRANSPORTE DE MATERIAL ASFÁLTICO DE 20000 L, EM VIA URBANA PAVIMENTADA, DMT ATÉ 30KM (UNIDADE: TXKM). AF_07/2020	TXKM					
	<b>SINAPI</b>		<b>PAVIMENTAÇÃO</b>	-					
	SINAPI	100576	REGULARIZAÇÃO E COMPACTAÇÃO DE SUBLEITO DE SOLO PREDOMINANTEMENTE ARGILOSO. AF_11/2019	M2					1437,78
	SINAPI	96396	EXECUÇÃO E COMPACTAÇÃO DE BASE E OU SUB BASE PARA PAVIMENTAÇÃO DE BRITA GRADUADA SIMPLES - EXCLUSIVE CARGA E TRANSPORTE. AF_11/2019	M3	m2	altura			143,78
					1437,78	0,1			143,78
	SINAPI	100979	CARGA, MANOBRA E DESCARGA DE SOLOS E MATERIAIS GRANULARES EM CAMINHÃO BASCULANTE 14 M³ - CARGA COM ESCAVADEIRA HIDRÁULICA (CAÇAMBA DE 1,20 M³ / 155 HP) E DESCARGA LIVRE (UNIDADE: M3). AF_07/2020	M3					143,78





# Prefeitura Municipal de Miracatu

## DEPARTAMENTO DE COMPRAS

Av. Dona Evarista de Castro Ferreira, 360- Centro - Miracatu SP

CEP 11850-000 - Telefone: (13) 3847-7000 ramal 207/208



### PREFEITURA MUNICIPAL DE MIRACATU

#### MEMORIAL DE CÁLCULO

**Objeto:** Pavimentação Asfáltica, e obras complementares em ruas da Sede Municipal, nos Bairros Centro, Éden do Vale, Jdm Yolanda, Vila Nova Miracatu, Kamaiti, Estação, Vila Vitória, Vila Ubirajara, Jdm Miracatu, Vila Formosa, Id Francisca, Vila Expedicionária, dentro do perímetro urbano no município de Miracatu

**SICONV** 911285/2021

**CR** 1076096-99/2021

**Fonte:** SINAPI 10/2021, CDHU 184 E SICRO 07/2021

SINAPI	95876	TRANSPORTE COM CAMINHÃO BASCULANTE DE 14 M <sup>3</sup> , EM VIA URBANA PAVIMENTADA, DMT ATÉ 30 KM (UNIDADE: M3XKM). AF_07/2020	M3XKM	m3	DMT					905,80
						143,78	6,3			905,80
SINAPI	95995	EXECUÇÃO DE PAVIMENTO COM APLICAÇÃO DE CONCRETO ASFÁLTICO, CAMADA DE ROLAMENTO - EXCLUSIVE CARGA E TRANSPORTE. AF_11/2019	M3	m2	altura					50,32
						1437,78	0,035			50,32
SINAPI	100987	CARGA DE MISTURA ASFÁLTICA EM CAMINHÃO BASCULANTE 14 M <sup>3</sup> (UNIDADE: M3). AF_07/2020	M3							50,32
SINAPI	102332	TRANSPORTE COM CAMINHÃO TANQUE DE TRANSPORTE DE MATERIAL ASFÁLTICO DE 20000 L, EM VIA URBANA PAVIMENTADA, DMT ATÉ 30KM (UNIDADE: TXKM). AF_07/2020 - densidade adotada 2,34 T/m <sup>3</sup>	TXKM	m3	DMT		Densidade 2,4T/m <sup>3</sup>			741,85
						50,32	6,3	2,34		741,85
SINAPI	96402	EXECUÇÃO DE PINTURA DE LIGAÇÃO COM EMULSÃO ASFÁLTICA RR-2C. AF_11/2019	M2							1437,78
CDHU	54.03.240	Imprimação betuminosa impermeabilizante	M2							1437,78
SINAPI		<b>ACESSIBILIDADE</b>	-							
SICRO	5213403	Pintura de faixa com tinta acrílica emulsionada em água - espessura de 0,5 mm	m <sup>2</sup>							
SICRO	5213360	Tacha refletiva em plástico injetado - bidirecional tipo I - com um pino - fornecimento e colocação	un							
CDHU	30.04.030	Piso em ladrilho hidráulico podotátil várias cores (25x25cm), assentado com argamassa mista	M2	a cada rampa	quantidade de rampas					0,94
						0,1875	5			0,94
SINAPI		<b>GUIAS E SARJETAS</b>	-							
SINAPI		<b>MOLDADAS IN LOCO/PRÉ MOLDADAS</b>	-							
SINAPI	94287	EXECUÇÃO DE SARJETA DE CONCRETO USINADO, MOLDADA IN LOCO EM TRECHO RETO, 30 CM BASE X 10 CM ALTURA. AF_06/2016	M							
SINAPI	94288	EXECUÇÃO DE SARJETA DE CONCRETO USINADO, MOLDADA IN LOCO EM TRECHO CURVO, 30 CM BASE X 10 CM ALTURA. AF_06/2016	M							
SINAPI	94273	ASSENTAMENTO DE GUIA (MEIO-FIO) EM TRECHO RETO, CONFECCIONADA EM CONCRETO PRÉ-FABRICADO, DIMENSÕES 100X15X13X30 CM (COMPRIMENTO X BASE INFERIOR X BASE SUPERIOR X ALTURA), PARA VIAS URBANAS (USO VIÁRIO). AF_06/2016	M							
SINAPI	94274	ASSENTAMENTO DE GUIA (MEIO-FIO) EM TRECHO CURVO, CONFECCIONADA EM CONCRETO PRÉ-FABRICADO, DIMENSÕES 100X15X13X30 CM (COMPRIMENTO X BASE INFERIOR X BASE SUPERIOR X ALTURA), PARA VIAS URBANAS (USO VIÁRIO). AF_06/2016	M							
SINAPI		<b>EXTRUSADAS</b>	-							
SINAPI	94267	GUIA (MEIO-FIO) E SARJETA CONJUGADOS DE CONCRETO, MOLDADA IN LOCO EM TRECHO RETO COM EXTRUSORA, 45 CM BASE (15 CM BASE DA GUIA + 30 CM BASE DA SARJETA) X 22 CM ALTURA. AF_06/2016	M							306,53
SINAPI	94268	GUIA (MEIO-FIO) E SARJETA CONJUGADOS DE CONCRETO, MOLDADA IN LOCO EM TRECHO CURVO COM EXTRUSORA, 45 CM BASE (15 CM BASE DA GUIA + 30 CM BASE DA SARJETA) X 22 CM ALTURA. AF_06/2016	M							39,68
SINAPI		<b>CALÇADA</b>	-							
SINAPI	100576	REGULARIZAÇÃO E COMPACTAÇÃO DE SUBLEITO DE SOLO PREDOMINANTEMENTE ARGILOSO. AF_11/2019	M2							384,06





# Prefeitura Municipal de Miracatu

## DEPARTAMENTO DE COMPRAS

Av. Dona Evarista de Castro Ferreira, 360- Centro - Miracatu SP

CEP 11850-000 - Telefone: (13) 3847-7000 ramal 207/208



### PREFEITURA MUNICIPAL DE MIRACATU

#### MEMORIAL DE CÁLCULO

**Objeto:** Pavimentação Asfáltica, e obras complementares em ruas da Sede Municipal, nos Bairros Centro, Éden do Vale, Jdm Yolanda, Vila Nova Miracatu, Kamaiti, Estação, Vila Vitória, Vila Ubirajara, Jdm Miracatu, Vila Formosa, Id Francisca, Vila Expedicionária, dentro do perímetro urbano no município de Miracatu

**SICONV** 911285/2021

**CR** 1076096-99/2021

**Fonte:** SINAPI 10/2021, CDHU 184 E SICRO 07/2021

	SINAPI-I	13521	PLACA DE ACO ESMALTADA PARA IDENTIFICACAO DE RUA, *45 CM X 20* CM	Unidade							2
	SICRO	5213855	Suporte metálico galvanizado para placa de regulamentação R1 - lado de 0,248 m - fornecimento e implantação	Unidade							1
	SICRO	5213464	Placa de advertência em aço, lado de 0,60 m - película retrorrefletiva tipo I + SI - fornecimento e implantação	Unidade							
	SICRO	5213863	Suporte metálico galvanizado para placa de advertência ou regulamentação - lado ou diâmetro de 0,60 m - fornecimento e implantação	un							
	SINAPI		<b>CONTENÇÃO</b>	-							
	SINAPI	101277	ESCAVAÇÃO VERTICAL A CÉU ABERTO, EM OBRAS DE INFRAESTRUTURA, INCLUINDO CARGA, DESCARGA E TRANSPORTE, EM SOLO DE 1ª CATEGORIA COM ESCAVADEIRA HIDRÁULICA (CAÇAMBA: 1,2 M³ / 155HP), FROTA DE 12 CAMINHÕES BASCULANTES DE 10 M³, DMT DE 6 KM E VELOCIDADE MÉDIA 22KM/H. AF_05/2020	M3							
	SINAPI	100576	REGULARIZAÇÃO E COMPACTAÇÃO DE SUBLEITO DE SOLO PREDOMINANTEMENTE ARGILOSO. AF_11/2019	M2							
	SINAPI	92263	FABRICAÇÃO DE FÔRMA PARA PILARES E ESTRUTURAS SIMILARES, EM CHAPA DE MADEIRA COMPENSADA RESINADA, E = 17 MM. AF_09/2020	M2							
	SINAPI	102487	CONCRETO CICLÓPICO FCK = 15MPA, 30% PEDRA DE MÃO EM VOLUME REAL, INCLUSIVE LANÇAMENTO. AF_05/2021	M3							
	SINAPI	102726	DRENO BARBACÃ, DN 50 MM, COM MATERIAL DRENANTE. AF_07/2021	UN							
	SINAPI	102716	ENCHIMENTO DE AREIA PARA DRENO, LANÇAMENTO MECANIZADO. AF_07/2021	M3							





# Prefeitura Municipal de Miracatu

## DEPARTAMENTO DE COMPRAS

Av. Dona Evarista de Castro Ferreira, 360- Centro - Miracatu SP

CEP 11850-000 - Telefone: (13) 3847-7000 ramal 207/208



### PREFEITURA MUNICIPAL DE MIRACATU

#### MEMORIAL DE CÁLCULO

**Objeto:** Pavimentação Asfáltica, e obras complementares em ruas da Sede Municipal, nos Bairros Centro, Éden do Vale, Jdm Yolanda, Vila Nova Miracatu, Kamaiti, Estação, Vila Vitória, Vila Ubirajara, Jdm Miracatu, Vila Formosa, Id Francisca, Vila Expedicionária, dentro do perímetro urbano no município de Miracatu

**SICNV** 911285/2021

**CR** 1076096-99/2021

**Fonte:** SINAPI 10/2021, CDHU 184 E SICRO 07/2021

#### RUA LANDISLAU KOWALIS - BAIRRO JARDIM YOLANDA

Item	Fonte	Código	Descrição dos Serviços	unid.	compriment	altura	largura	quanti	total
<b>1.</b>			<b>PAVIMENTAÇÃO R\$ 2.800.000,00</b>						
			<b>SERVIÇOS PRELIMINARES</b>						
	SINAPI-I	4813	PLACA DE OBRA (PARA CONSTRUÇÃO CIVIL) EM CHAPA GALVANIZADA *N. 22*, ADESIVADA, DE *2,4 X 1,2* M (SEM POSTES PARA FIXAÇÃO)	M2					
	SICRO	5216111	Suporte para placa de sinalização em madeira de lei tratada 8 x 8 cm - fornecimento e implantação	Unidade					
	SINAPI	99064	LOCAÇÃO DE PAVIMENTAÇÃO. AF_10/2018	M					478,1
	<b>SINAPI</b>		<b>ADMINISTRAÇÃO LOCAL</b>	-					
	Composição 1		ADMINISTRAÇÃO LOCAL	MÊS					1
	<b>SINAPI</b>		<b>DEMOLIÇÕES E RETIRADAS</b>	-					
	SICRO	1600441	Remoção de paralelepípedos	M2					
	SINAPI	97629	DEMOLIÇÃO DE LAJES, DE FORMA MECANIZADA COM MARTELETE, SEM REAPROVEITAMENTO. AF_12/2017	M3	m2	altura			5,23
					87,19	0,06			5,23
	SINAPI	98529	CORTE RASO E RECORTE DE ÁRVORE COM DIÂMETRO DE TRONCO MAIOR OU IGUAL A 0,20 M E MENOR QUE 0,40 M. AF_05/2018	UN					
	SINAPI	97636	DEMOLIÇÃO PARCIAL DE PAVIMENTO ASFÁLTICO, DE FORMA MECANIZADA, SEM REAPROVEITAMENTO. AF_12/2017	M2					98,24
	SINAPI	100983	CARGA, MANOBRA E DESCARGA DE ENTULHO EM CAMINHÃO BASCULANTE 14 M <sup>3</sup> - CARGA COM ESCAVADEIRA HIDRÁULICA (CAÇAMBA DE 0,80 M <sup>3</sup> / 111 HP) E DESCARGA LIVRE (UNIDADE: M3). AF_07/2020	M3	área	altura	m3	empolamento 50%	15,22
			Calçadas					5,23	1,5
			Pavimento		98,24		0,05		1,5
									7,37
	SINAPI	95876	TRANSPORTE COM CAMINHÃO BASCULANTE DE 14 M <sup>3</sup> , EM VIA URBANA PAVIMENTADA, DMT ATÉ 30 KM (UNIDADE: M3XKM). AF_07/2020	M3XKM	m3	DMT			89,77
					15,22	5,9			89,77
	<b>SINAPI</b>		<b>RECAPEAMENTO</b>	-					
	SINAPI	96001	FRESAGEM DE PAVIMENTO ASFÁLTICO (PROFUNDIDADE ATÉ 5,0 CM) - EXCLUSIVE TRANSPORTE. AF_11/2019	M2					
	SINAPI	95876	TRANSPORTE COM CAMINHÃO BASCULANTE DE 14 M <sup>3</sup> , EM VIA URBANA PAVIMENTADA, DMT ATÉ 30 KM (UNIDADE: M3XKM). AF_07/2020	M3XKM					
	SINAPI	96402	EXECUÇÃO DE PINTURA DE LIGAÇÃO COM EMULSÃO ASFÁLTICA RR-2C. AF_11/2019	M2					
	SINAPI	95995	EXECUÇÃO DE PAVIMENTO COM APLICAÇÃO DE CONCRETO ASFÁLTICO, CAMADA DE ROLAMENTO - EXCLUSIVE CARGA E TRANSPORTE. AF_11/2019	M3					
	SINAPI	100987	CARGA DE MISTURA ASFÁLTICA EM CAMINHÃO BASCULANTE 14 M <sup>3</sup> (UNIDADE: M3). AF_07/2020	M3					
	SINAPI	102332	TRANSPORTE COM CAMINHÃO TANQUE DE TRANSPORTE DE MATERIAL ASFÁLTICO DE 20000 L, EM VIA URBANA PAVIMENTADA, DMT ATÉ 30KM (UNIDADE: TXKM). AF_07/2020	TXKM					
	<b>SINAPI</b>		<b>PAVIMENTAÇÃO</b>	-					
	SINAPI	100576	REGULARIZAÇÃO E COMPACTAÇÃO DE SUBLEITO DE SOLO PREDOMINANTEMENTE ARGILOSO. AF_11/2019	M2					1696,35
	SINAPI	96396	EXECUÇÃO E COMPACTAÇÃO DE BASE E OU SUB BASE PARA PAVIMENTAÇÃO DE BRITA GRADUADA SIMPLES - EXCLUSIVE CARGA E TRANSPORTE. AF_11/2019	M3	m2	altura			169,64
					1696,35	0,1			169,64







# Prefeitura Municipal de Miracatu

## DEPARTAMENTO DE COMPRAS

Av. Dona Evarista de Castro Ferreira, 360- Centro - Miracatu SP

CEP 11850-000 - Telefone: (13) 3847-7000 ramal 207/208



### PREFEITURA MUNICIPAL DE MIRACATU

#### MEMORIAL DE CÁLCULO

**Objeto:** Pavimentação Asfáltica, e obras complementares em ruas da Sede Municipal, nos Bairros Centro, Éden do Vale, Jdm Yolanda, Vila Nova Miracatu, Kamaiti, Estação, Vila Vitória, Vila Ubirajara, Jdm Miracatu, Vila Formosa, Id Francisca, Vila Expedicionária, dentro do perímetro urbano no município de Miracatu

**SICONV** 911285/2021

**CR** 1076096-99/2021

**Fonte:** SINAPI 10/2021, CDHU 184 E SICRO 07/2021

SINAPI	94268	GUIA (MEIO-FIO) E SARJETA CONJUGADOS DE CONCRETO, MOLDADA IN LOCO EM TRECHO CURVO COM EXTRUSORA, 45 CM BASE (15 CM BASE DA GUIA + 30 CM BASE DA SARJETA) X 22 CM ALTURA. AF_06/2016	M							57,36
<b>SINAPI</b>		<b>CALÇADA</b>	-							
SINAPI	100576	REGULARIZAÇÃO E COMPACTAÇÃO DE SUBLEITO DE SOLO PREDOMINANTEMENTE ARGILOSO. AF_11/2019	M2							522,32
SINAPI	94993	EXECUÇÃO DE PASSEIO (CALÇADA) OU PISO DE CONCRETO COM CONCRETO MOLDADO IN LOCO, USINADO, ACABAMENTO CONVENCIONAL, ESPESURA 6 CM, ARMADO. AF_07/2016	M2							522,32
<b>SINAPI</b>		<b>DRENAGEM</b>	-							
SINAPI	97956	CAIXA PARA BOCA DE LOBO SIMPLES RETANGULAR, EM ALVENARIA COM BLOCOS DE CONCRETO, DIMENSÕES INTERNAS: 0,6X1X1,2 M. AF_12/2020	UN							2
SINAPI	97957	CAIXA PARA BOCA DE LOBO DUPLA RETANGULAR, EM ALVENARIA COM BLOCOS DE CONCRETO, DIMENSÕES INTERNAS: 0,6X2,2X1,2 M. AF_12/2020	UN							
SICRO	2003652	Caixa de ligação e passagem - CLP 06 - areia e brita comerciais	UM							1
SINAPI	92855	TUBO DE CONCRETO PARA REDES COLETORAS DE ESGOTO SANITÁRIO, DIÂMETRO DE 600 MM, JUNTA ELÁSTICA, INSTALADO EM LOCAL COM ALTO NÍVEL DE INTERFERÊNCIAS - FORNECIMENTO E ASSENTAMENTO. AF_12/2015	M							2
SINAPI	90091	ESCAVAÇÃO MECANIZADA DE VALA COM PROF. ATÉ 1,5 M (MÉDIA MONTANTE E JUSANTE/UMA COMPOSIÇÃO POR TRECHO), ESCAVADEIRA (0,8 M3), LARG. DE 1,5 M A 2,5 M, EM SOLO DE 1ª CATEGORIA, LOCAIS COM BAIXO NÍVEL DE INTERFERÊNCIA. AF_02/2021	M3	comprimento	largura	altura	quantidade			3,64
		Bocas de lobo		1,4		1	1,3	2		3,64
SINAPI	93382	REATERRO MANUAL DE VALAS COM COMPACTAÇÃO MECANIZADA. AF_04/2016	M3	comprimento	largura	altura	quantidade			0,14
				1,2	0,6		0,1	2		0,14
SICRO	2003409	Descida d'água de aterros em degraus - DAD 03 - areia e brita comerciais	M							
<b>SINAPI</b>		<b>MURETA EM ALVENARIA</b>	-							
SINAPI	103343	ALVENARIA DE VEDAÇÃO DE BLOCOS VAZADOS DE CONCRETO DE 14X19X29 CM (ESPESURA 14 CM) E ARGAMASSA DE ASSENTAMENTO COM PREPARO MANUAL. AF_12/2021	M2	comprimento	altura					19,37
				16,14	1,2					19,37
SINAPI	87894	CHAPISCO APLICADO EM ALVENARIA (SEM PRESENÇA DE VÃOS) E ESTRUTURAS DE CONCRETO DE FACHADA, COM COLHER DE PEDREIRO. ARGAMASSA TRAÇO 1:3 COM PREPARO EM BETONEIRA 400L. AF_06/2014	M2							19,37
SINAPI	87809	EMBOÇO OU MASSA ÚNICA EM ARGAMASSA TRAÇO 1:2:8, PREPARO MECÂNICO COM BETONEIRA 400 L, APLICADA MANUALMENTE EM SUPERFÍCIES EXTERNAS DA SACADA, ESPESURA DE 25 MM, SEM USO DE TELA METÁLICA DE REFORÇO CONTRA FISSURAÇÃO. AF_06/2014	M2							19,37
SINAPI	88489	APLICAÇÃO MANUAL DE PINTURA COM TINTA LÁTEX ACRÍLICA EM PAREDES, DUAS DEMÃOS. AF_06/2014	M2							19,37
<b>SINAPI</b>		<b>SINALIZAÇÃO HORIZONTAL E VERTICAL</b>	-							



# Prefeitura Municipal de Miracatu

## DEPARTAMENTO DE COMPRAS

Av. Dona Evarista de Castro Ferreira, 360- Centro - Miracatu SP

CEP 11850-000 - Telefone: (13) 3847-7000 ramal 207/208



### PREFEITURA MUNICIPAL DE MIRACATU

#### MEMORIAL DE CÁLCULO

**Objeto:** Pavimentação Asfáltica, e obras complementares em ruas da Sede Municipal, nos Bairros Centro, Éden do Vale, Jdm Yolanda, Vila Nova Miracatu, Kamaiti, Estação, Vila Vitória, Vila Ubirajara, Jdm Miracatu, Vila Formosa, Id Francisca, Vila Expedicionária, dentro do perímetro urbano no município de Miracatu

**SICONV** 911285/2021

**CR** 1076096-99/2021

**Fonte:** SINAPI 10/2021, CDHU 184 E SICRO 07/2021

SINAPI	102512	PINTURA DE EIXO VIÁRIO SOBRE ASFALTO COM TINTA RETRORREFLETIVA A BASE DE RESINA ACRÍLICA COM MICROESFERAS DE VIDRO, APLICAÇÃO MECÂNICA COM DEMARCADORA AUTOPROPELIDA. AF_05/2021	M						158,18
SINAPI	102509	PINTURA DE FAIXA DE PEDESTRE OU ZEBRADA TINTA RETRORREFLETIVA A BASE DE RESINA ACRÍLICA COM MICROESFERAS DE VIDRO, E = 30 CM, APLICAÇÃO MANUAL. AF_05/2021	M2	área unitária de cada fita vertical (4x0,4)	quantidade de fitas	área unitária de cada fita horizontal (2,96x0,4)	quantidade de fitas		63,04
		Faixa 1		1,6	7	1,18	2		13,57
		Faixa 2		1,6	7	1,18	2		13,57
		Faixa 3		1,6	7	1,18	2		13,57
		Faixa 4		1,6	5	1,18	2		10,37
		Faixa 5		1,6	6	1,18	2		11,97
SINAPI-I	13521	PLACA DE AÇO ESMALTADA PARA IDENTIFICACAO DE RUA, *45 CM X 20* CM	Unidade						6
SICRO	5213855	Suporte metálico galvanizado para placa de regulamentação R1 - lado de 0,248 m - fornecimento e implantação	Unidade						3
SICRO	5213464	Placa de advertência em aço, lado de 0,60 m - película retrorrefletiva tipo I + SI - fornecimento e implantação	Unidade						
SICRO	5213863	Suporte metálico galvanizado para placa de advertência ou regulamentação - lado ou diâmetro de 0,60 m - fornecimento e implantação	un						
SINAPI		<b>CONTENÇÃO</b>	-						
SINAPI	101277	ESCAVAÇÃO VERTICAL A CÉU ABERTO, EM OBRAS DE INFRAESTRUTURA, INCLUINDO CARGA, DESCARGA E TRANSPORTE, EM SOLO DE 1ª CATEGORIA COM ESCAVADEIRA HIDRÁULICA (CAÇAMBA: 1,2 M³ / 155HP), FROTA DE 12 CAMINHÕES BASCULANTES DE 10 M³, DMT DE 6 KM E VELOCIDADE MÉDIA 22KM/H. AF_05/2020	M3						
SINAPI	100576	REGULARIZAÇÃO E COMPACTAÇÃO DE SUBLEITO DE SOLO PREDOMINANTEMENTE ARGILOSO. AF_11/2019	M2						
SINAPI	92263	FABRICAÇÃO DE FÔRMA PARA PILARES E ESTRUTURAS SIMILARES, EM CHAPA DE MADEIRA COMPENSADA RESINADA, E = 17 MM. AF_09/2020	M2						
SINAPI	102487	CONCRETO CICLÓPICO FCK = 15MPA, 30% PEDRA DE MÃO EM VOLUME REAL, INCLUSIVE LANÇAMENTO. AF_05/2021	M3						
SINAPI	102726	DRENO BARBACÃ, DN 50 MM, COM MATERIAL DRENANTE. AF_07/2021	UN						
SINAPI	102716	ENCHIMENTO DE AREIA PARA DRENO, LANÇAMENTO MECANIZADO. AF_07/2021	M3						





# Prefeitura Municipal de Miracatu

## DEPARTAMENTO DE COMPRAS

Av. Dona Evarista de Castro Ferreira, 360- Centro - Miracatu SP

CEP 11850-000 - Telefone: (13) 3847-7000 ramal 207/208



### PREFEITURA MUNICIPAL DE MIRACATU

#### MEMORIAL DE CÁLCULO

**Objeto:** Pavimentação Asfáltica, e obras complementares em ruas da Sede Municipal, nos Bairros Centro, Éden do Vale, Jdm Yolanda, Vila Nova Miracatu, Kamaiti, Estação, Vila Vitória, Vila Ubirajara, Jdm Miracatu, Vila Formosa, Id Francisca, Vila Expedicionária, dentro do perímetro urbano no município de Miracatu

**SICONV** 911285/2021

**CR** 1076096-99/2021

**Fonte:** SINAPI 10/2021, CDHU 184 E SICRO 07/2021

#### RUA DOS PINHEIROS - BAIRRO VILA NOVA MIRACATU

Item	Fonte	Código	Descrição dos Serviços	unid.	compriment	altura	largura	quanti	total
<b>1.</b>	<b>PAVIMENTAÇÃO R\$ 2.800.000,00</b>								
<b>SERVIÇOS PRELIMINARES</b>									
	SINAPI-I	4813	PLACA DE OBRA (PARA CONSTRUÇÃO CIVIL) EM CHAPA GALVANIZADA *N. 22*, ADESIVADA, DE *2,4 X 1,2* M (SEM POSTES PARA FIXAÇÃO)	M2					
	SICRO	5216111	Suporte para placa de sinalização em madeira de lei tratada 8 x 8 cm - fornecimento e implantação	Unidade					
	SINAPI	99064	LOCAÇÃO DE PAVIMENTAÇÃO. AF_10/2018	M					323,1
	<b>SINAPI</b>	<b>ADMINISTRAÇÃO LOCAL</b>							
	Composição 1		ADMINISTRAÇÃO LOCAL	MÊS					1
	<b>SINAPI</b>	<b>DEMOLIÇÕES E RETIRADAS</b>							
	SICRO	1600441	Remoção de paralelepípedos	M2					
	SINAPI	97629	DEMOLIÇÃO DE LAJES, DE FORMA MECANIZADA COM MARTELETE, SEM REAPROVEITAMENTO. AF_12/2017	M3					
	SINAPI	98529	CORTE RASO E RECORTE DE ÁRVORE COM DIÂMETRO DE TRONCO MAIOR OU IGUAL A 0,20 M E MENOR QUE 0,40 M.AF_05/2018	UN					19
	SINAPI	97636	DEMOLIÇÃO PARCIAL DE PAVIMENTO ASFÁLTICO, DE FORMA MECANIZADA, SEM REAPROVEITAMENTO. AF_12/2017	M2					
	SINAPI	100983	CARGA, MANOBRA E DESCARGA DE ENTULHO EM CAMINHÃO BASCULANTE 14 M³ - CARGA COM ESCAVADEIRA HIDRÁULICA (CAÇAMBA DE 0,80 M³ / 111 HP) E DESCARGA LIVRE (UNIDADE: M3). AF_07/2020	M3					
	SINAPI	95876	TRANSPORTE COM CAMINHÃO BASCULANTE DE 14 M³, EM VIA URBANA PAVIMENTADA, DMT ATÉ 30 KM (UNIDADE: M3XKM). AF_07/2020	M3XKM					
	<b>SINAPI</b>	<b>RECAPEAMENTO</b>							
	SINAPI	96001	FRESAGEM DE PAVIMENTO ASFÁLTICO (PROFUNDIDADE ATÉ 5,0 CM) - EXCLUSIVE TRANSPORTE. AF_11/2019	M2					
	SINAPI	95876	TRANSPORTE COM CAMINHÃO BASCULANTE DE 14 M³, EM VIA URBANA PAVIMENTADA, DMT ATÉ 30 KM (UNIDADE: M3XKM). AF_07/2020	M3XKM					
	SINAPI	96402	EXECUÇÃO DE PINTURA DE LIGAÇÃO COM EMULSÃO ASFÁLTICA RR-2C. AF_11/2019	M2					
	SINAPI	95995	EXECUÇÃO DE PAVIMENTO COM APLICAÇÃO DE CONCRETO ASFÁLTICO, CAMADA DE ROLAMENTO - EXCLUSIVE CARGA E TRANSPORTE. AF_11/2019	M3					
	SINAPI	100987	CARGA DE MISTURA ASFÁLTICA EM CAMINHÃO BASCULANTE 14 M³ (UNIDADE: M3). AF_07/2020	M3					
	SINAPI	102332	TRANSPORTE COM CAMINHÃO TANQUE DE TRANSPORTE DE MATERIAL ASFÁLTICO DE 20000 L, EM VIA URBANA PAVIMENTADA, DMT ATÉ 30KM (UNIDADE: TXKM). AF_07/2020	TXKM					
	<b>SINAPI</b>	<b>PAVIMENTAÇÃO</b>							
	SINAPI	100576	REGULARIZAÇÃO E COMPACTAÇÃO DE SUBLEITO DE SOLO PREDOMINANTEMENTE ARGILOSO. AF_11/2019	M2					1004,39
	SINAPI	96396	EXECUÇÃO E COMPACTAÇÃO DE BASE E OU SUB BASE PARA PAVIMENTAÇÃO DE BRITA GRADUADA SIMPLES - EXCLUSIVE CARGA E TRANSPORTE. AF_11/2019	M3	m2	altura			100,44
					1004,39		0,1		100,44
	SINAPI	100979	CARGA, MANOBRA E DESCARGA DE SOLOS E MATERIAIS GRANULARES EM CAMINHÃO BASCULANTE 14 M³ - CARGA COM ESCAVADEIRA HIDRÁULICA (CAÇAMBA DE 1,20 M³ / 155 HP) E DESCARGA LIVRE (UNIDADE: M3). AF_07/2020	M3					100,44







# Prefeitura Municipal de Miracatu

## DEPARTAMENTO DE COMPRAS

Av. Dona Evarista de Castro Ferreira, 360- Centro - Miracatu SP

CEP 11850-000 - Telefone: (13) 3847-7000 ramal 207/208



### PREFEITURA MUNICIPAL DE MIRACATU

#### MEMORIAL DE CÁLCULO

**Objeto:** Pavimentação Asfáltica, e obras complementares em ruas da Sede Municipal, nos Bairros Centro, Éden do Vale, Jdm Yolanda, Vila Nova Miracatu, Kamaiti, Estação, Vila Vitória, Vila Ubirajara, Jdm Miracatu, Vila Formosa, Id Francisca, Vila Expedicionária, dentro do perímetro urbano no município de Miracatu

**SICONV** 911285/2021

**CR** 1076096-99/2021

**Fonte:** SINAPI 10/2021, CDHU 184 E SICRO 07/2021

	SINAPI	94993	EXECUÇÃO DE PASSEIO (CALÇADA) OU PISO DE CONCRETO COM CONCRETO MOLDADO IN LOCO, USINADO, ACABAMENTO CONVENCIONAL, ESPESSURA 6 CM, ARMADO. AF_07/2016	M2							272,84
	<b>SINAPI</b>		<b>DRENAGEM</b>	-							
	SINAPI	97956	CAIXA PARA BOCA DE LOBO SIMPLES RETANGULAR, EM ALVENARIA COM BLOCOS DE CONCRETO, DIMENSÕES INTERNAS: 0,6X1X1,2 M. AF_12/2020	UN							
	SINAPI	97957	CAIXA PARA BOCA DE LOBO DUPLA RETANGULAR, EM ALVENARIA COM BLOCOS DE CONCRETO, DIMENSÕES INTERNAS: 0,6X2,2X1,2 M. AF_12/2020	UN							
	SICRO	2003652	Caixa de ligação e passagem - CLP 06 - areia e brita comerciais	UM							
	SINAPI	92855	TUBO DE CONCRETO PARA REDES COLETORAS DE ESGOTO SANITÁRIO, DIÂMETRO DE 600 MM, JUNTA ELÁSTICA, INSTALADO EM LOCAL COM ALTO NÍVEL DE INTERFERÊNCIAS - FORNECIMENTO E ASSENTAMENTO. AF_12/2015	M							
	SINAPI	94293	EXECUÇÃO DE SARJETÃO DE CONCRETO USINADO, MOLDADA IN LOCO EM TRECHO RETO, 100 CM BASE X 20 CM ALTURA. AF_06/2016	M							
	SINAPI	90091	ESCAVAÇÃO MECANIZADA DE VALA COM PROF. ATÉ 1,5 M (MÉDIA MONTANTE E JUSANTE/UMA COMPOSIÇÃO POR TRECHO), ESCAVADEIRA (0,8 M3), LARG. DE 1,5 M A 2,5 M, EM SOLO DE 1A CATEGORIA, LOCAIS COM BAIXO NÍVEL DE INTERFERÊNCIA. AF_02/2021	M3							
	SINAPI	93382	REATERRO MANUAL DE VALAS COM COMPACTAÇÃO MECANIZADA. AF_04/2016	M3							
	SICRO	2003409	Descida d'água de aterros em degraus - DAD 03 - areia e brita comerciais	M							
	<b>SINAPI</b>		<b>MURETA EM ALVENARIA</b>	-							
	SINAPI	103343	ALVENARIA DE VEDAÇÃO DE BLOCOS VAZADOS DE CONCRETO DE 14X19X29 CM (ESPESSURA 14 CM) E ARGAMASSA DE ASSENTAMENTO COM PREPARO MANUAL. AF_12/2021	M2	comprimento	altura					
	SINAPI	87894	CHAPISCO APLICADO EM ALVENARIA (SEM PRESENÇA DE VÃOS) E ESTRUTURAS DE CONCRETO DE FACHADA, COM COLHER DE PEDREIRO. ARGAMASSA TRAÇO 1:3 COM PREPARO EM BETONEIRA 400L. AF_06/2014	M2							
	SINAPI	87809	EMBOÇO OU MASSA ÚNICA EM ARGAMASSA TRAÇO 1:2:8, PREPARO MECÂNICO COM BETONEIRA 400 L, APLICADA MANUALMENTE EM SUPERFÍCIES EXTERNAS DA SACADA, ESPESSURA DE 25 MM, SEM USO DE TELA METÁLICA DE REFORÇO CONTRA FISSURAÇÃO. AF_06/2014	M2							
	SINAPI	88489	APLICAÇÃO MANUAL DE PINTURA COM TINTA LÁTEX ACRÍLICA EM PAREDES, DUAS DEMÃOS. AF_06/2014	M2							
	<b>SINAPI</b>		<b>SINALIZAÇÃO HORIZONTAL E VERTICAL</b>	-							
	SINAPI	102512	PINTURA DE EIXO VIÁRIO SOBRE ASFALTO COM TINTA RETORREFLETIVA A BASE DE RESINA ACRÍLICA COM MICROESFERAS DE VIDRO, APLICAÇÃO MECÂNICA COM DEMARCADORA AUTOPROPELIDA. AF_05/2021	M							160,37
	SINAPI	102509	PINTURA DE FAIXA DE PEDESTRE OU ZEBRADA TINTA RETORREFLETIVA A BASE DE RESINA ACRÍLICA COM MICROESFERAS DE VIDRO, E = 30 CM, APLICAÇÃO MANUAL. AF_05/2021	M2	área unitária de cada fita vertical (4x0,4)	quantidade de fitas	área unitária de cada fita horizontal (2,38x0,4)	quantidade de fitas			11,50
			Faixa 1		1,6	6	0,95	2			11,50
	SINAPI-I	13521	PLACA DE ACO ESMALTADA PARA IDENTIFICACAO DE RUA, *45 CM X 20* CM	Unidade							2



# Prefeitura Municipal de Miracatu

## DEPARTAMENTO DE COMPRAS

Av. Dona Evarista de Castro Ferreira, 360- Centro - Miracatu SP

CEP 11850-000 - Telefone: (13) 3847-7000 ramal 207/208



### PREFEITURA MUNICIPAL DE MIRACATU

#### MEMORIAL DE CÁLCULO

**Objeto:** Pavimentação Asfáltica, e obras complementares em ruas da Sede Municipal, nos Bairros Centro, Éden do Vale, Jdm Yolanda, Vila Nova Miracatu, Kamaiti, Estação, Vila Vitória, Vila Ubirajara, Jdm Miracatu, Vila Formosa, Id Francisca, Vila Expedicionária, dentro do perímetro urbano no município de Miracatu

**SICONV** 911285/2021

**CR** 1076096-99/2021

**Fonte:** SINAPI 10/2021, CDHU 184 E SICRO 07/2021

	SICRO	5213855	Suporte metálico galvanizado para placa de regulamentação R1 - lado de 0,248 m - fornecimento e implantação	Unidade							1
	SICRO	5213464	Placa de advertência em aço, lado de 0,60 m - película retrorrefletiva tipo I + SI - fornecimento e implantação	Unidade							
	SICRO	5213863	Suporte metálico galvanizado para placa de advertência ou regulamentação - lado ou diâmetro de 0,60 m - fornecimento e implantação	un							
	<b>SINAPI</b>		<b>CONTENÇÃO</b>	-							
	SINAPI	101277	ESCAVAÇÃO VERTICAL A CÉU ABERTO, EM OBRAS DE INFRAESTRUTURA, INCLUINDO CARGA, DESCARGA E TRANSPORTE, EM SOLO DE 1ª CATEGORIA COM ESCAVADEIRA HIDRÁULICA (ÇAÇAMBA: 1,2 M³ / 155HP), FROTA DE 12 CAMINHÕES BASCULANTES DE 10 M³, DMT DE 6 KM E VELOCIDADE MÉDIA 22KM/H. AF_05/2020	M3							
	SINAPI	100576	REGULARIZAÇÃO E COMPACTAÇÃO DE SUBLEITO DE SOLO PREDOMINANTEMENTE ARGILOSO. AF_11/2019	M2							
	SINAPI	92263	FABRICAÇÃO DE FÔRMA PARA PILARES E ESTRUTURAS SIMILARES, EM CHAPA DE MADEIRA COMPENSADA RESINADA, E = 17 MM. AF_09/2020	M2							
	SINAPI	102487	CONCRETO CICLÓPICO FCK = 15MPA, 30% PEDRA DE MÃO EM VOLUME REAL, INCLUSIVE LANÇAMENTO. AF_05/2021	M3							
	SINAPI	102726	DRENO BARBACÃ, DN 50 MM, COM MATERIAL DRENANTE. AF_07/2021	UN							
	SINAPI	102716	ENCHIMENTO DE AREIA PARA DRENO, LANÇAMENTO MECANIZADO. AF_07/2021	M3							





# Prefeitura Municipal de Miracatu

## DEPARTAMENTO DE COMPRAS

Av. Dona Evarista de Castro Ferreira, 360- Centro - Miracatu SP

CEP 11850-000 - Telefone: (13) 3847-7000 ramal 207/208



### PREFEITURA MUNICIPAL DE MIRACATU

#### MEMORIAL DE CÁLCULO

**Objeto:** Pavimentação Asfáltica, e obras complementares em ruas da Sede Municipal, nos Bairros Centro, Éden do Vale, Jdm Yolanda, Vila Nova Miracatu, Kamaiti, Estação, Vila Vitória, Vila Ubirajara, Jdm Miracatu, Vila Formosa, Id Francisca, Vila Expedicionária, dentro do perímetro urbano no município de Miracatu

**SICONV** 911285/2021 **CR** 1076096-99/2021

**Fonte:** SINAPI 10/2021, CDHU 184 E SICRO 07/2021

#### AVENIA WASHINGTON LUIS TRECHO 03 - BAIRRO VILA FORMOSA

Item	Fonte	Código	Descrição dos Serviços	unid.	compriment	altura	largura	quanti	total
<b>1.</b>			<b>PAVIMENTAÇÃO R\$ 2.800.000,00</b>						
			<b>SERVIÇOS PRELIMINARES</b>						
	SINAPI-I	4813	PLACA DE OBRA (PARA CONSTRUÇÃO CIVIL) EM CHAPA GALVANIZADA *N. 22*, ADESIVADA, DE *2,4 X 1,2* M (SEM POSTES PARA FIXAÇÃO)	M2					
	SICRO	5216111	Suporte para placa de sinalização em madeira de lei tratada 8 x 8 cm - fornecimento e implantação	Unidade					
	SINAPI	99064	LOCAÇÃO DE PAVIMENTAÇÃO. AF_10/2018	M					
	<b>SINAPI</b>		<b>ADMINISTRAÇÃO LOCAL</b>	-					
	Composição 1		ADMINISTRAÇÃO LOCAL	MÊS					<b>1</b>
	<b>SINAPI</b>		<b>DEMOLIÇÕES E RETIRADAS</b>	-					
	SICRO	1600441	Remoção de paralelepípedos	M2					
	SINAPI	97629	DEMOLIÇÃO DE LAJES, DE FORMA MECANIZADA COM MARTELETE, SEM REAPROVEITAMENTO. AF_12/2017	M3	m2	altura			<b>26,99</b>
					449,79	0,06			26,99
	SINAPI	98529	CORTE RASO E RECORTE DE ÁRVORE COM DIÂMETRO DE TRONCO MAIOR OU IGUAL A 0,20 M E MENOR QUE 0,40 M. AF_05/2018	UN					<b>5</b>
	SINAPI	97636	DEMOLIÇÃO PARCIAL DE PAVIMENTO ASFÁLTICO, DE FORMA MECANIZADA, SEM REAPROVEITAMENTO. AF_12/2017	M2					
	SINAPI	100983	CARGA, MANOBRA E DESCARGA DE ENTULHO EM CAMINHÃO BASCULANTE 14 M³ - CARGA COM ESCAVADEIRA HIDRÁULICA (CAÇAMBA DE 0,80 M³ / 111 HP) E DESCARGA LIVRE (UNIDADE: M3). AF_07/2020	M3	m3	empolamento 50%			<b>40,48</b>
					26,99	1,5			40,48
	SINAPI	95876	TRANSPORTE COM CAMINHÃO BASCULANTE DE 14 M³, EM VIA URBANA PAVIMENTADA, DMT ATÉ 30 KM (UNIDADE: M3XKM). AF_07/2020	M3XKM	m3	DMT			<b>250,98</b>
					40,48	6,2			250,98
	<b>SINAPI</b>		<b>RECAPEAMENTO</b>	-					
	SINAPI	96001	FRESAGEM DE PAVIMENTO ASFÁLTICO (PROFUNDIDADE ATÉ 5,0 CM) - EXCLUSIVE TRANSPORTE. AF_11/2019	M2					<b>2684,34</b>
	SINAPI	95876	TRANSPORTE COM CAMINHÃO BASCULANTE DE 14 M³, EM VIA URBANA PAVIMENTADA, DMT ATÉ 30 KM (UNIDADE: M3XKM). AF_07/2020	M3XKM	m3	DMT	espessura		<b>582,50</b>
					2684,34	6,2	0,035		582,50
	SINAPI	96402	EXECUÇÃO DE PINTURA DE LIGAÇÃO COM EMULSÃO ASFÁLTICA RR-2C. AF_11/2019	M2					<b>2684,34</b>
	SINAPI	95995	EXECUÇÃO DE PAVIMENTO COM APLICAÇÃO DE CONCRETO ASFÁLTICO, CAMADA DE ROLOAMENTO - EXCLUSIVE CARGA E TRANSPORTE. AF_11/2019	M3	m2	altura			<b>93,95</b>
					2684,34	0,035			93,95
	SINAPI	100987	CARGA DE MISTURA ASFÁLTICA EM CAMINHÃO BASCULANTE 14 M³ (UNIDADE: M3). AF_07/2020	M3					<b>93,95</b>
	SINAPI	102332	TRANSPORTE COM CAMINHÃO TANQUE DE TRANSPORTE DE MATERIAL ASFÁLTICO DE 20000 L, EM VIA URBANA PAVIMENTADA, DMT ATÉ 30KM (UNIDADE: TXKM). AF_07/2020 - densidade adotada 2,34 T/m3	TXKM	m3	DMT	Densidade 2,34T/m3		<b>1363,05</b>
					93,95	6,2	2,34		1363,05
	<b>SINAPI</b>		<b>PAVIMENTAÇÃO</b>	-					
	SINAPI	100576	REGULARIZAÇÃO E COMPACTAÇÃO DE SUBLEITO DE SOLO PREDOMINANTEMENTE ARGILOSO. AF_11/2019	M2					





# Prefeitura Municipal de Miracatu

## DEPARTAMENTO DE COMPRAS

Av. Dona Evarista de Castro Ferreira, 360- Centro - Miracatu SP

CEP 11850-000 - Telefone: (13) 3847-7000 ramal 207/208



### PREFEITURA MUNICIPAL DE MIRACATU

#### MEMORIAL DE CÁLCULO

**Objeto:** Pavimentação Asfáltica, e obras complementares em ruas da Sede Municipal, nos Bairros Centro, Éden do Vale, Jdm Yolanda, Vila Nova Miracatu, Kamaiti, Estação, Vila Vitória, Vila Ubirajara, Jdm Miracatu, Vila Formosa, Id Francisca, Vila Expedicionária, dentro do perímetro urbano no município de Miracatu

**SICONV** 911285/2021

**CR** 1076096-99/2021

**Fonte:** SINAPI 10/2021, CDHU 184 e SICRO 07/2021

SINAPI	96396	EXECUÇÃO E COMPACTAÇÃO DE BASE E OU SUB BASE PARA PAVIMENTAÇÃO DE BRITA GRADUADA SIMPLES - EXCLUSIVE CARGA E TRANSPORTE. AF_11/2019	M3	m2	altura				
SINAPI	100979	CARGA, MANOBRA E DESCARGA DE SOLOS E MATERIAIS GRANULARES EM CAMINHÃO BASCULANTE 14 M <sup>3</sup> - CARGA COM ESCAVADEIRA HIDRÁULICA (CAÇAMBA DE 1,20 M <sup>3</sup> / 155 HP) E DESCARGA LIVRE (UNIDADE: M3). AF_07/2020	M3						
SINAPI	95876	TRANSPORTE COM CAMINHÃO BASCULANTE DE 14 M <sup>3</sup> , EM VIA URBANA PAVIMENTADA, DMT ATÉ 30 KM (UNIDADE: M3XKM). AF_07/2020	M3XKM	m3	DMT				
SINAPI	95995	EXECUÇÃO DE PAVIMENTO COM APLICAÇÃO DE CONCRETO ASFÁLTICO, CAMADA DE ROLAMENTO - EXCLUSIVE CARGA E TRANSPORTE. AF_11/2019	M3	m2	altura				
SINAPI	100987	CARGA DE MISTURA ASFÁLTICA EM CAMINHÃO BASCULANTE 14 M <sup>3</sup> (UNIDADE: M3). AF_07/2020	M3						
SINAPI	102332	TRANSPORTE COM CAMINHÃO TANQUE DE TRANSPORTE DE MATERIAL ASFÁLTICO DE 20000 L, EM VIA URBANA PAVIMENTADA, DMT ATÉ 30KM (UNIDADE: TXKM). AF_07/2020 - densidade adotada 2,34 T/m <sup>3</sup>	TXKM	m3	DMT	Densidade 2,41/m <sup>3</sup>			
SINAPI	96402	EXECUÇÃO DE PINTURA DE LIGAÇÃO COM EMULSÃO ASFÁLTICA RR-2C. AF_11/2019	M2						
CDHU	54.03.240	Imprimação betuminosa impermeabilizante	M2						
<b>SINAPI</b>		<b>ACESSIBILIDADE</b>	-						
SICRO	5213403	Pintura de faixa com tinta acrílica emulsionada em água - espessura de 0,5 mm	m <sup>2</sup>						
SICRO	5213360	Tacha refletiva em plástico injetado - bidirecional tipo I - com um pino - fornecimento e colocação	un						
CDHU	30.04.030	Piso em ladrilho hidráulico podotátil várias cores (25x25cm), assentado com argamassa mista	M2	a cada rampa	quantidade de rampas				0,75
				0,1875	4				0,75
<b>SINAPI</b>		<b>GUIAS E SARJETAS</b>	-						
<b>SINAPI</b>		<b>MOLDADAS IN LOCO/PRÉ MOLDADAS</b>	-						
SINAPI	94287	EXECUÇÃO DE SARJETA DE CONCRETO USINADO, MOLDADA IN LOCO EM TRECHO RETO, 30 CM BASE X 10 CM ALTURA. AF_06/2016	M						
SINAPI	94288	EXECUÇÃO DE SARJETA DE CONCRETO USINADO, MOLDADA IN LOCO EM TRECHO CURVO, 30 CM BASE X 10 CM ALTURA. AF_06/2016	M						
SINAPI	94273	ASSENTAMENTO DE GUIA (MEIO-FIO) EM TRECHO RETO, CONFECCIONADA EM CONCRETO PRÉ-FABRICADO, DIMENSÕES 100X15X13X30 CM (COMPRIMENTO X BASE INFERIOR X BASE SUPERIOR X ALTURA), PARA VIAS URBANAS (USO VIÁRIO). AF_06/2016	M						
SINAPI	94274	ASSENTAMENTO DE GUIA (MEIO-FIO) EM TRECHO CURVO, CONFECCIONADA EM CONCRETO PRÉ-FABRICADO, DIMENSÕES 100X15X13X30 CM (COMPRIMENTO X BASE INFERIOR X BASE SUPERIOR X ALTURA), PARA VIAS URBANAS (USO VIÁRIO). AF_06/2016	M						
<b>SINAPI</b>		<b>EXTRUSADAS</b>	-						
SINAPI	94267	GUIA (MEIO-FIO) E SARJETA CONJUGADOS DE CONCRETO, MOLDADA IN LOCO EM TRECHO RETO COM EXTRUSORA, 45 CM BASE (15 CM BASE DA GUIA + 30 CM BASE DA SARJETA) X 22 CM ALTURA. AF_06/2016	M						



# Prefeitura Municipal de Miracatu

## DEPARTAMENTO DE COMPRAS

Av. Dona Evarista de Castro Ferreira, 360- Centro - Miracatu SP

CEP 11850-000 - Telefone: (13) 3847-7000 ramal 207/208



### PREFEITURA MUNICIPAL DE MIRACATU

#### MEMORIAL DE CÁLCULO

**Objeto:** Pavimentação Asfáltica, e obras complementares em ruas da Sede Municipal, nos Bairros Centro, Éden do Vale, Jdm Yolanda, Vila Nova Miracatu, Kamaiti, Estação, Vila Vitória, Vila Ubirajara, Jdm Miracatu, Vila Formosa, Id Francisca, Vila Expedicionária, dentro do perímetro urbano no município de Miracatu

**SICONV** 911285/2021

**CR** 1076096-99/2021

**Fonte:** SINAPI 10/2021, CDHU 184 E SICRO 07/2021

SINAPI	94268	GUIA (MEIO-FIO) E SARJETA CONJUGADOS DE CONCRETO, MOLDADA IN LOCO EM TRECHO CURVO COM EXTRUSORA, 45 CM BASE (15 CM BASE DA GUIA + 30 CM BASE DA SARJETA) X 22 CM ALTURA. AF_06/2016	M						
<b>SINAPI</b>		<b>CALÇADA</b>	-						
SINAPI	100576	REGULARIZAÇÃO E COMPACTAÇÃO DE SUBLEITO DE SOLO PREDOMINANTEMENTE ARGILOSO. AF_11/2019	M2						577,27
SINAPI	94993	EXECUÇÃO DE PASSEIO (CALÇADA) OU PISO DE CONCRETO COM CONCRETO MOLDADO IN LOCO, USINADO, ACABAMENTO CONVENCIONAL, ESPESSURA 6 CM, ARMADO. AF_07/2016	M2						577,27
<b>SINAPI</b>		<b>DRENAGEM</b>	-						
SINAPI	97956	CAIXA PARA BOCA DE LOBO SIMPLES RETANGULAR, EM ALVENARIA COM BLOCOS DE CONCRETO, DIMENSÕES INTERNAS: 0,6X1X1,2 M. AF_12/2020	UN						2
SINAPI	97957	CAIXA PARA BOCA DE LOBO DUPLA RETANGULAR, EM ALVENARIA COM BLOCOS DE CONCRETO, DIMENSÕES INTERNAS: 0,6X2,2X1,2 M. AF_12/2020	UN						2
SICRO	2003652	Caixa de ligação e passagem - CLP 06 - areia e brita comerciais	UM						
SINAPI	92855	TUBO DE CONCRETO PARA REDES COLETORAS DE ESGOTO SANITÁRIO, DIÂMETRO DE 600 MM, JUNTA ELÁSTICA, INSTALADO EM LOCAL COM ALTO NÍVEL DE INTERFERÊNCIAS - FORNECIMENTO E ASSENTAMENTO. AF_12/2015	M						
SINAPI	90091	ESCAVAÇÃO MECANIZADA DE VALA COM PROF. ATÉ 1,5 M (MÉDIA MONTANTE E JUSANTE/UMA COMPOSIÇÃO POR TRECHO), ESCAVADEIRA (0,8 M3), LARG. DE 1,5 M A 2,5 M, EM SOLO DE 1ª CATEGORIA, LOCAIS COM BAIXO NÍVEL DE INTERFERÊNCIA. AF_02/2021	M3	comprimento	largura	altura	quantidade		10,4
		BL simples		1,4	1	1,3	2		3,64
		BL Dupla		2,6	1	1,3	2		6,76
SINAPI	93382	REATERRO MANUAL DE VALAS COM COMPACTAÇÃO MECANIZADA. AF_04/2016	M3	comprimento	largura	altura	quantidade		0,28
		BL simples		1,2	0,6	0,1	2		0,14
		BL Dupla		2,2	0,3	0,1	2		0,13
SICRO	2003409	Descida d'água de aterros em degraus - DAD 03 - areia e brita comerciais	M						
<b>SINAPI</b>		<b>MURETA EM ALVENARIA</b>	-						
SINAPI	103343	ALVENARIA DE VEDAÇÃO DE BLOCOS VAZADOS DE CONCRETO DE 14X19X29 CM (ESPESURA 14 CM) E ARGAMASSA DE ASSENTAMENTO COM PREPARO MANUAL. AF_12/2021	M2	comprimento	altura				
SINAPI	87894	CHAPISCO APLICADO EM ALVENARIA (SEM PRESENÇA DE VÃOS) E ESTRUTURAS DE CONCRETO DE FACHADA, COM COLHER DE PEDREIRO. ARGAMASSA TRAÇO 1:3 COM PREPARO EM BETONEIRA 400L. AF_06/2014	M2						
SINAPI	87809	EMBOÇO OU MASSA ÚNICA EM ARGAMASSA TRAÇO 1:2:8, PREPARO MECÂNICO COM BETONEIRA 400 L, APLICADA MANUALMENTE EM SUPERFÍCIES EXTERNAS DA SACADA, ESPESSURA DE 25 MM, SEM USO DE TELA METÁLICA DE REFORÇO CONTRA FISSURAÇÃO. AF_06/2014	M2						
SINAPI	88489	APLICAÇÃO MANUAL DE PINTURA COM TINTA LÁTEX ACRÍLICA EM PAREDES, DUAS DEMÃOS. AF_06/2014	M2						
<b>SINAPI</b>		<b>SINALIZAÇÃO HORIZONTAL E VERTICAL</b>	-						







# Prefeitura Municipal de Miracatu

## DEPARTAMENTO DE COMPRAS

Av. Dona Evarista de Castro Ferreira, 360- Centro - Miracatu SP

CEP 11850-000 - Telefone: (13) 3847-7000 ramal 207/208



### PREFEITURA MUNICIPAL DE MIRACATU

#### MEMORIAL DE CÁLCULO

**Objeto:** Pavimentação Asfáltica, e obras complementares em ruas da Sede Municipal, nos Bairros Centro, Éden do Vale, Jdm Yolanda, Vila Nova Miracatu, Kamaiti, Estação, Vila Vitória, Vila Ubirajara, Jdm Miracatu, Vila Formosa, Id Francisca, Vila Expedicionária, dentro do perímetro urbano no município de Miracatu

**SICNV** 911285/2021

**CR** 1076096-99/2021

**Fonte:** SINAPI 10/2021, CDHU 184 E SICRO 07/2021

#### AVENIDA WASHINGTON LUIS TRECHO 02 - BAIRRO ESTAÇÃO

Item	Fonte	Código	Descrição dos Serviços	unid.	compriment	altura	largura	quanti	total
<b>1.</b>	<b>PAVIMENTAÇÃO R\$ 2.800.000,00</b>								
<b>SERVIÇOS PRELIMINARES</b>									
	SINAPI-I	4813	PLACA DE OBRA (PARA CONSTRUÇÃO CIVIL) EM CHAPA GALVANIZADA *N. 22*, ADESIVADA, DE *2,4 X 1,2* M (SEM POSTES PARA FIXAÇÃO)	M2					
	SICRO	5216111	Suporte para placa de sinalização em madeira de lei tratada 8 x 8 cm - fornecimento e implantação	Unidade					
	SINAPI	99064	LOCAÇÃO DE PAVIMENTAÇÃO. AF_10/2018	M					
	<b>SINAPI</b>		<b>ADMINISTRAÇÃO LOCAL</b>	-					
	Composição 1		ADMINISTRAÇÃO LOCAL	MÊS					<b>1</b>
	<b>SINAPI</b>		<b>DEMOLIÇÕES E RETIRADAS</b>	-					
	SICRO	1600441	Remoção de paralelepípedos	M2					
	SINAPI	97629	DEMOLIÇÃO DE LAJES, DE FORMA MECANIZADA COM MARTELETE, SEM REAPROVEITAMENTO. AF_12/2017	M3	m2				
	SINAPI	98529	CORTE RASO E RECORTE DE ÁRVORE COM DIÂMETRO DE TRONCO MAIOR OU IGUAL A 0,20 M E MENOR QUE 0,40 M.AF_05/2018	UN					<b>1</b>
	SINAPI	97636	DEMOLIÇÃO PARCIAL DE PAVIMENTO ASFÁLTICO, DE FORMA MECANIZADA, SEM REAPROVEITAMENTO. AF_12/2017	M2					
	SINAPI	100983	CARGA, MANOBRA E DESCARGA DE ENTULHO EM CAMINHÃO BASCULANTE 14 M³ - CARGA COM ESCAVADEIRA HIDRÁULICA (CAÇAMBA DE 0,80 M³ / 111 HP) E DESCARGA LIVRE (UNIDADE: M3). AF_07/2020	M3	m3		empolamento 50%		
	SINAPI	95876	TRANSPORTE COM CAMINHÃO BASCULANTE DE 14 M³, EM VIA URBANA PAVIMENTADA, DMT ATÉ 30 KM (UNIDADE: M3XKM). AF_07/2020	M3XKM	m3		DMT		
	<b>SINAPI</b>		<b>RECAPEAMENTO</b>	-					
	SINAPI	96001	FRESAGEM DE PAVIMENTO ASFÁLTICO (PROFUNDIDADE ATÉ 5,0 CM) - EXCLUSIVE TRANSPORTE. AF_11/2019	M2					<b>462,45</b>
	SINAPI	95876	TRANSPORTE COM CAMINHÃO BASCULANTE DE 14 M³, EM VIA URBANA PAVIMENTADA, DMT ATÉ 30 KM (UNIDADE: M3XKM). AF_07/2020	M3XKM	m3		DMT	espessura	<b>100,35</b>
					462,45		6,2	0,035	100,35
	SINAPI	96402	EXECUÇÃO DE PINTURA DE LIGAÇÃO COM EMULSÃO ASFÁLTICA RR-2C. AF_11/2019	M2					<b>462,45</b>
	SINAPI	95995	EXECUÇÃO DE PAVIMENTO COM APLICAÇÃO DE CONCRETO ASFÁLTICO, CAMADA DE ROLOAMENTO - EXCLUSIVE CARGA E TRANSPORTE. AF_11/2019	M3	m2		altura		<b>16,19</b>
					462,45		0,035		16,19
	SINAPI	100987	CARGA DE MISTURA ASFÁLTICA EM CAMINHÃO BASCULANTE 14 M³ (UNIDADE: M3). AF_07/2020	M3					<b>16,19</b>
	SINAPI	102332	TRANSPORTE COM CAMINHÃO TANQUE DE TRANSPORTE DE MATERIAL ASFÁLTICO DE 20000 L, EM VIA URBANA PAVIMENTADA, DMT ATÉ 30KM (UNIDADE: TXKM). AF_07/2020 - densidade adotada 2,34 T/m3	TXKM	m3		DMT	Densidade 2,34T/m3	<b>234,82</b>
	<b>SINAPI</b>		<b>PAVIMENTAÇÃO</b>	-					
	SINAPI	100576	REGULARIZAÇÃO E COMPACTAÇÃO DE SUBLEITO DE SOLO PREDOMINANTEMENTE ARGILOSO. AF_11/2019	M2					
	SINAPI	96396	EXECUÇÃO E COMPACTAÇÃO DE BASE E OU SUB BASE PARA PAVIMENTAÇÃO DE BRITA GRADUADA SIMPLES - EXCLUSIVE CARGA E TRANSPORTE. AF_11/2019	M3	m2		altura		





# Prefeitura Municipal de Miracatu

## DEPARTAMENTO DE COMPRAS

Av. Dona Evarista de Castro Ferreira, 360- Centro - Miracatu SP

CEP 11850-000 - Telefone: (13) 3847-7000 ramal 207/208



### PREFEITURA MUNICIPAL DE MIRACATU

#### MEMORIAL DE CÁLCULO

**Objeto:** Pavimentação Asfáltica, e obras complementares em ruas da Sede Municipal, nos Bairros Centro, Éden do Vale, Jdm Yolanda, Vila Nova Miracatu, Kamaiti, Estação, Vila Vitória, Vila Ubirajara, Jdm Miracatu, Vila Formosa, Id Francisca, Vila Expedicionária, dentro do perímetro urbano no município de Miracatu

**SICONV** 911285/2021

**CR** 1076096-99/2021

**Fonte:** SINAPI 10/2021, CDHU 184 E SICRO 07/2021

SINAPI	100979	CARGA, MANOBRA E DESCARGA DE SOLOS E MATERIAIS GRANULARES EM CAMINHÃO BASCULANTE 14 M <sup>3</sup> - CARGA COM ESCAVADEIRA HIDRÁULICA (ÇAÇAMBA DE 1,20 M <sup>3</sup> / 155 HP) E DESCARGA LIVRE (UNIDADE: M3). AF_07/2020	M3					
SINAPI	95876	TRANSPORTE COM CAMINHÃO BASCULANTE DE 14 M <sup>3</sup> , EM VIA URBANA PAVIMENTADA, DMT ATÉ 30 KM (UNIDADE: M3XKM). AF_07/2020	M3XKM	m3	DMT			
SINAPI	95995	EXECUÇÃO DE PAVIMENTO COM APLICAÇÃO DE CONCRETO ASFÁLTICO, CAMADA DE ROLAMENTO - EXCLUSIVE CARGA E TRANSPORTE. AF_11/2019	M3	m2	altura			
SINAPI	100987	CARGA DE MISTURA ASFÁLTICA EM CAMINHÃO BASCULANTE 14 M <sup>3</sup> (UNIDADE: M3). AF_07/2020	M3					
SINAPI	102332	TRANSPORTE COM CAMINHÃO TANQUE DE TRANSPORTE DE MATERIAL ASFÁLTICO DE 20000 L, EM VIA URBANA PAVIMENTADA, DMT ATÉ 30KM (UNIDADE: TXKM). AF_07/2020 - <b>densidade adotada 2,34 T/m<sup>3</sup></b>	TXKM	m3	DMT	Densidade 2,4T/m <sup>3</sup>		
SINAPI	96402	EXECUÇÃO DE PINTURA DE LIGAÇÃO COM EMULSÃO ASFÁLTICA RR-2C. AF_11/2019	M2					
CDHU	54.03.240	Imprimação betuminosa impermeabilizante	M2					
<b>SINAPI</b>		<b>ACESSIBILIDADE</b>	-					
SICRO	5213403	Pintura de faixa com tinta acrílica emulsionada em água - espessura de 0,5 mm	m <sup>2</sup>					
SICRO	5213360	Tacha refletiva em plástico injetado - bidirecional tipo I - com um pino - fornecimento e colocação	un					
CDHU	30.04.030	Piso em ladrilho hidráulico podotátil várias cores (25x25cm), assentado com argamassa mista	M2	a cada rampa	quantidade de rampas			<b>0,38</b>
				0,1875	2			<b>0,38</b>
<b>SINAPI</b>		<b>GUIAS E SARJETAS</b>	-					
<b>SINAPI</b>		<b>MOLDADAS IN LOCO/PRE MOLDADAS</b>	-					
SINAPI	94287	EXECUÇÃO DE SARJETA DE CONCRETO USINADO, MOLDADA IN LOCO EM TRECHO RETO, 30 CM BASE X 10 CM ALTURA. AF_06/2016	M					
SINAPI	94288	EXECUÇÃO DE SARJETA DE CONCRETO USINADO, MOLDADA IN LOCO EM TRECHO CURVO, 30 CM BASE X 10 CM ALTURA. AF_06/2016	M					
SINAPI	94273	ASSENTAMENTO DE GUIA (MEIO-FIO) EM TRECHO RETO, CONFECCIONADA EM CONCRETO PRÉ-FABRICADO, DIMENSÕES 100X15X13X30 CM (COMPRIMENTO X BASE INFERIOR X BASE SUPERIOR X ALTURA), PARA VIAS URBANAS (USO VIÁRIO). AF_06/2016	M					<b>4</b>
SINAPI	94274	ASSENTAMENTO DE GUIA (MEIO-FIO) EM TRECHO CURVO, CONFECCIONADA EM CONCRETO PRÉ-FABRICADO, DIMENSÕES 100X15X13X30 CM (COMPRIMENTO X BASE INFERIOR X BASE SUPERIOR X ALTURA), PARA VIAS URBANAS (USO VIÁRIO). AF_06/2016	M					
<b>SINAPI</b>		<b>EXTRUSADAS</b>	-					
SINAPI	94267	GUIA (MEIO-FIO) E SARJETA CONJUGADOS DE CONCRETO, MOLDADA IN LOCO EM TRECHO RETO COM EXTRUSORA, 45 CM BASE (15 CM BASE DA GUIA + 30 CM BASE DA SARJETA) X 22 CM ALTURA. AF_06/2016	M					
SINAPI	94268	GUIA (MEIO-FIO) E SARJETA CONJUGADOS DE CONCRETO, MOLDADA IN LOCO EM TRECHO CURVO COM EXTRUSORA, 45 CM BASE (15 CM BASE DA GUIA + 30 CM BASE DA SARJETA) X 22 CM ALTURA. AF_06/2016	M					
<b>SINAPI</b>		<b>CALÇADA</b>	-					





# Prefeitura Municipal de Miracatu

## DEPARTAMENTO DE COMPRAS

Av. Dona Evarista de Castro Ferreira, 360- Centro - Miracatu SP

CEP 11850-000 - Telefone: (13) 3847-7000 ramal 207/208



### PREFEITURA MUNICIPAL DE MIRACATU

#### MEMORIAL DE CÁLCULO

**Objeto:** Pavimentação Asfáltica, e obras complementares em ruas da Sede Municipal, nos Bairros Centro, Éden do Vale, Jdm Yolanda, Vila Nova Miracatu, Kamaiti, Estação, Vila Vitória, Vila Ubirajara, Jdm Miracatu, Vila Formosa, Id Francisca, Vila Expedicionária, dentro do perímetro urbano no município de Miracatu

**SICONV** 911285/2021

**CR** 1076096-99/2021

**Fonte:** SINAPI 10/2021, CDHU 184 E SICRO 07/2021

SINAPI	102509	PINTURA DE FAIXA DE PEDESTRE OU ZEBRADA TINTA RETRORREFLETIVA A BASE DE RESINA ACRÍLICA COM MICROESFERAS DE VIDRO, E = 30 CM, APLICAÇÃO MANUAL. AF_05/2021	M2	área unitária de cada fita vertical (4x0,4)	quantidade de fitas	área unitária de cada fita horizontal (3,36x0,4)	quantidade de fitas	
		Faixa 1		1,6	9	1,34	2	17,09
		Faixa 2		1,6	6	0,95	3	12,46
		lombada						11,76
SINAPI-I	13521	PLACA DE ACO ESMALTADA PARA IDENTIFICACAO DE RUA, *45 CM X 20* CM	Unidade					
SICRO	5213855	Suporte metálico galvanizado para placa de regulamentação R1 - lado de 0,248 m - fornecimento e implantação	Unidade					
SICRO	5213464	Placa de advertência em aço, lado de 0,60 m - película retrorrefletiva tipo I + SI - fornecimento e implantação	Unidade					
SICRO	5213863	Suporte metálico galvanizado para placa de advertência ou regulamentação - lado ou diâmetro de 0,60 m - fornecimento e implantação	un					
<b>SINAPI</b>		<b>CONTENÇÃO</b>	-					
SINAPI	101277	ESCAVAÇÃO VERTICAL A CÉU ABERTO, EM OBRAS DE INFRAESTRUTURA, INCLUINDO CARGA, DESCARGA E TRANSPORTE, EM SOLO DE 1ª CATEGORIA COM ESCAVADEIRA HIDRÁULICA (CAÇAMBA: 1,2 M³ / 155HP), FROTA DE 12 CAMINHÕES BASCULANTES DE 10 M³, DMT DE 6 KM E VELOCIDADE MÉDIA 22KM/H. AF_05/2020	M3					
SINAPI	100576	REGULARIZAÇÃO E COMPACTAÇÃO DE SUBLEITO DE SOLO PREDOMINANTEMENTE ARGILOSO. AF_11/2019	M2					
SINAPI	92263	FABRICAÇÃO DE FÔRMA PARA PILARES E ESTRUTURAS SIMILARES, EM CHAPA DE MADEIRA COMPENSADA RESINADA, E = 17 MM. AF_09/2020	M2					
SINAPI	102487	CONCRETO CICLÓPICO FCK = 15MPA, 30% PEDRA DE MÃO EM VOLUME REAL, INCLUSIVE LANÇAMENTO. AF_05/2021	M3					
SINAPI	102726	DRENO BARBACÃ, DN 50 MM, COM MATERIAL DRENANTE. AF_07/2021	UN					
SINAPI	102716	ENCHIMENTO DE AREIA PARA DRENO, LANÇAMENTO MECANIZADO. AF_07/2021	M3					





# Prefeitura Municipal de Miracatu

## DEPARTAMENTO DE COMPRAS

Av. Dona Evarista de Castro Ferreira, 360- Centro - Miracatu SP

CEP 11850-000 - Telefone: (13) 3847-7000 ramal 207/208



### PREFEITURA MUNICIPAL DE MIRACATU

#### MEMORIAL DE CÁLCULO

**Objeto:** Pavimentação Asfáltica, e obras complementares em ruas da Sede Municipal, nos Bairros Centro, Éden do Vale, Jdm Yolanda, Vila Nova Miracatu, Kamaiti, Estação, Vila Vitória, Vila Ubirajara, Jdm Miracatu, Vila Formosa, Jd Francisca, Vila Expedicionária, dentro do perímetro urbano no município de Miracatu

**SICONV** 911285/2021

**CR** 1076096-99/2021

**Fonte:** SINAPI 10/2021, CDHU 184 E SICRO 07/2021

#### RUA TENENTE JOSÉ PUBLIO RIBEIRO - BAIRRO CENTRO

Item	Fonte	Código	Descrição dos Serviços	unid.	comprimento	altura	largura	quantidade	total
<b>1.</b>	<b>PAVIMENTAÇÃO R\$ 2.800.000,00</b>								
<b>SERVIÇOS PRELIMINARES</b>									
	SINAPI-I	4813	PLACA DE OBRA (PARA CONSTRUÇÃO CIVIL) EM CHAPA GALVANIZADA *N. 22*, ADESIVADA, DE *2,4 X 1,2* M (SEM POSTES PARA FIXAÇÃO)	M2					
	SICRO	5216111	Suporte para placa de sinalização em madeira de lei tratada 8 x 8 cm - fornecimento e implantação	Unidade					
	SINAPI	99064	LOCAÇÃO DE PAVIMENTAÇÃO. AF_10/2018	M					
	<b>SINAPI ADMINISTRAÇÃO LOCAL</b>								
	Composição	1	ADMINISTRAÇÃO LOCAL	MÊS					1
	<b>SINAPI DEMOLIÇÕES E RETIRADAS</b>								
	SICRO	1600441	Remoção de paralelepípedos	M2					994,49
	SINAPI	97629	DEMOLIÇÃO DE LAJES, DE FORMA MECANIZADA COM MARTELETE, SEM REAPROVEITAMENTO. AF_12/2017	M3					
	SINAPI	98529	CORTE RASO E RECORTE DE ÁRVORE COM DIÂMETRO DE TRONCO MAIOR OU IGUAL A 0,20 M E MENOR QUE 0,40 M. AF_05/2018	UN					
	SINAPI	97636	DEMOLIÇÃO PARCIAL DE PAVIMENTO ASFÁLTICO, DE FORMA MECANIZADA, SEM REAPROVEITAMENTO. AF_12/2017	M2					
	SINAPI	100983	CARGA, MANOBRA E DESCARGA DE ENTULHO EM CAMINHÃO BASCULANTE 14 M³ - CARGA COM ESCAVADEIRA HIDRÁULICA (CAÇAMBA DE 0,80 M³ / 111 HP) E DESCARGA LIVRE (UNIDADE: M3). AF_07/2020	M3	área	altura			79,56
					994,49	0,08			79,56
	SINAPI	95876	TRANSPORTE COM CAMINHÃO BASCULANTE DE 14 M³, EM VIA URBANA PAVIMENTADA, DMT ATÉ 30 KM (UNIDADE: M3XKM). AF_07/2020	M3XKM	m3	DMT			477,36
					79,56	6			477,36
	<b>SINAPI RECAPEAMENTO</b>								
	SINAPI	96001	FRESAGEM DE PAVIMENTO ASFÁLTICO (PROFUNDIDADE ATÉ 5,0 CM) - EXCLUSIVE TRANSPORTE. AF_11/2019	M2					
	SINAPI	95876	TRANSPORTE COM CAMINHÃO BASCULANTE DE 14 M³, EM VIA URBANA PAVIMENTADA, DMT ATÉ 30 KM (UNIDADE: M3XKM). AF_07/2020	M3XKM					
	SINAPI	96402	EXECUÇÃO DE PINTURA DE LIGAÇÃO COM EMULSÃO ASFÁLTICA RR-2C. AF_11/2019	M2					
	SINAPI	95995	EXECUÇÃO DE PAVIMENTO COM APLICAÇÃO DE CONCRETO ASFÁLTICO, CAMADA DE ROLAMENTO - EXCLUSIVE CARGA E TRANSPORTE. AF_11/2019	M3					
	SINAPI	100987	CARGA DE MISTURA ASFÁLTICA EM CAMINHÃO BASCULANTE 14 M³ (UNIDADE: M3). AF_07/2020	M3					
	SINAPI	102332	TRANSPORTE COM CAMINHÃO TANQUE DE TRANSPORTE DE MATERIAL ASFÁLTICO DE 20000 L, EM VIA URBANA PAVIMENTADA, DMT ATÉ 30KM (UNIDADE: TXKM). AF_07/2020	TXKM					
	<b>SINAPI PAVIMENTAÇÃO</b>								
	SINAPI	100576	REGULARIZAÇÃO E COMPACTAÇÃO DE SUBLEITO DE SOLO PREDOMINANTEMENTE ARGILOSO. AF_11/2019	M2					994,49
	SINAPI	96396	EXECUÇÃO E COMPACTAÇÃO DE BASE E OU SUB BASE PARA PAVIMENTAÇÃO DE BRITA GRADUADA SIMPLES - EXCLUSIVE CARGA E TRANSPORTE. AF_11/2019	M3	m2	altura			99,45
					994,49	0,1			99,45





# Prefeitura Municipal de Miracatu

## DEPARTAMENTO DE COMPRAS

Av. Dona Evarista de Castro Ferreira, 360- Centro - Miracatu SP

CEP 11850-000 - Telefone: (13) 3847-7000 ramal 207/208



### PREFEITURA MUNICIPAL DE MIRACATU

#### MEMORIAL DE CÁLCULO

**Objeto:** Pavimentação Asfáltica, e obras complementares em ruas da Sede Municipal, nos Bairros Centro, Éden do Vale, Jdm Yolanda, Vila Nova Miracatu, Kamaiti, Estação, Vila Vitória, Vila Ubirajara, Jdm Miracatu, Vila Formosa, Jd Francisca, Vila Expedicionária, dentro do perímetro urbano no município de Miracatu

**SICONV** 911285/2021

**CR** 1076096-99/2021

**Fonte:** SINAPI 10/2021, CDHU 184 E SICRO 07/2021

SINAPI	100979	CARGA, MANOBRA E DESCARGA DE SOLOS E MATERIAIS GRANULARES EM CAMINHÃO BASCULANTE 14 M <sup>3</sup> - CARGA COM ESCAVADEIRA HIDRÁULICA (CAÇAMBA DE 1,20 M <sup>3</sup> / 155 HP) E DESCARGA LIVRE (UNIDADE: M3). AF_07/2020	M3						99,45
SINAPI	95876	TRANSPORTE COM CAMINHÃO BASCULANTE DE 14 M <sup>3</sup> , EM VIA URBANA PAVIMENTADA, DMT ATÉ 30 KM (UNIDADE: M3XKM). AF_07/2020	M3XKM	m3	DMT				596,69
				99,45	6				596,69
SINAPI	95995	EXECUÇÃO DE PAVIMENTO COM APLICAÇÃO DE CONCRETO ASFÁLTICO, CAMADA DE ROLAMENTO - EXCLUSIVE CARGA E TRANSPORTE. AF_11/2019	M3	m2	altura				34,81
				994,49	0,035				34,81
SINAPI	100987	CARGA DE MISTURA ASFÁLTICA EM CAMINHÃO BASCULANTE 14 M <sup>3</sup> (UNIDADE: M3). AF_07/2020	M3						34,81
SINAPI	102332	TRANSPORTE COM CAMINHÃO TANQUE DE TRANSPORTE DE MATERIAL ASFÁLTICO DE 20000 L, EM VIA URBANA PAVIMENTADA, DMT ATÉ 30KM (UNIDADE: TXKM). AF_07/2020 - densidade adotada 2,34 T/m <sup>3</sup>	TXKM	m3	DMT	densidade 2,4T/m <sup>3</sup>			488,69
				34,81	6	2,34			488,69
SINAPI	96402	EXECUÇÃO DE PINTURA DE LIGAÇÃO COM EMULSÃO ASFÁLTICA RR-2C. AF_11/2019	M2						994,49
CDHU	54.03.240	Imprimação betuminosa impermeabilizante	M2						994,49
SINAPI		<b>ACESSIBILIDADE</b>	-						
SICRO	5213403	Pintura de faixa com tinta acrílica emulsão em água - espessura de 0,5 mm	m <sup>2</sup>						137,56
SICRO	5213360	Tacha refletiva em plástico injetado - bidirecional tipo I - com um pino - fornecimento e colocação	un	comprimento	espaçamento = 1,5m				82
				122,48	81,65333				82
CDHU	30.04.030	Piso em ladrilho hidráulico podotátil várias cores (25x25cm), assentado com argamassa mista	M2	a cada rampa	quantidade de rampas				
SINAPI		<b>GUIAS E SARJETAS</b>	-						
SINAPI		<b>MOLDADAS IN LOCO/PRE MOLDADAS</b>	-						
SINAPI	94287	EXECUÇÃO DE SARJETA DE CONCRETO USINADO, MOLDADA IN LOCO EM TRECHO RETO, 30 CM BASE X 10 CM ALTURA. AF_06/2016	M						225,35
SINAPI	94288	EXECUÇÃO DE SARJETA DE CONCRETO USINADO, MOLDADA IN LOCO EM TRECHO CURVO, 30 CM BASE X 10 CM ALTURA. AF_06/2016	M						13,57
SINAPI	94273	ASSENTAMENTO DE GUIA (MEIO-FIO) EM TRECHO RETO, CONFECCIONADA EM CONCRETO PRÉ-FABRICADO, DIMENSÕES 100X15X13X30 CM (COMPRIMENTO X BASE INFERIOR X BASE SUPERIOR X ALTURA), PARA VIAS URBANAS (USO VIÁRIO). AF_06/2016	M						99
SINAPI	94274	ASSENTAMENTO DE GUIA (MEIO-FIO) EM TRECHO CURVO, CONFECCIONADA EM CONCRETO PRÉ-FABRICADO, DIMENSÕES 100X15X13X30 CM (COMPRIMENTO X BASE INFERIOR X BASE SUPERIOR X ALTURA), PARA VIAS URBANAS (USO VIÁRIO). AF_06/2016	M						4,62
SINAPI		<b>EXTRUSADAS</b>	-						
SINAPI	94267	GUIA (MEIO-FIO) E SARJETA CONJUGADOS DE CONCRETO, MOLDADA IN LOCO EM TRECHO RETO COM EXTRUSORA, 45 CM BASE (15 CM BASE DA GUIA + 30 CM BASE DA SARJETA) X 22 CM ALTURA. AF_06/2016	M						



# Prefeitura Municipal de Miracatu

## DEPARTAMENTO DE COMPRAS

Av. Dona Evarista de Castro Ferreira, 360- Centro - Miracatu SP

CEP 11850-000 - Telefone: (13) 3847-7000 ramal 207/208



### PREFEITURA MUNICIPAL DE MIRACATU

#### MEMORIAL DE CÁLCULO

**Objeto:** Pavimentação Asfáltica, e obras complementares em ruas da Sede Municipal, nos Bairros Centro, Éden do Vale, Jdm Yolanda, Vila Nova Miracatu, Kamaiti, Estação, Vila Vitória, Vila Ubirajara, Jdm Miracatu, Vila Formosa, Jd Francisca, Vila Expedicionária, dentro do perímetro urbano no município de Miracatu

**SICONV** 911285/2021

**CR** 1076096-99/2021

**Fonte:** SINAPI 10/2021, CDHU 184 E SICRO 07/2021

SINAPI	94268	GUIA (MEIO-FIO) E SARJETA CONJUGADOS DE CONCRETO, MOLDADA IN LOCO EM TRECHO CURVO COM EXTRUSORA, 45 CM BASE (15 CM BASE DA GUIA + 30 CM BASE DA SARJETA) X 22 CM ALTURA. AF_06/2016	M				
<b>SINAPI</b>		<b>CALÇADA</b>	-				
SINAPI	100576	REGULARIZAÇÃO E COMPACTAÇÃO DE SUBLEITO DE SOLO PREDOMINANTEMENTE ARGILOSO. AF_11/2019	M2				
SINAPI	94993	EXECUÇÃO DE PASSEIO (CALÇADA) OU PISO DE CONCRETO COM CONCRETO MOLDADO IN LOCO, USINADO, ACABAMENTO CONVENCIONAL, ESPESSURA 6 CM, ARMADO. AF_07/2016	M2				
<b>SINAPI</b>		<b>DRENAGEM</b>	-				
SINAPI	97956	CAIXA PARA BOCA DE LOBO SIMPLES RETANGULAR, EM ALVENARIA COM BLOCOS DE CONCRETO, DIMENSÕES INTERNAS: 0,6X1X1,2 M. AF_12/2020	UN				
SINAPI	97957	CAIXA PARA BOCA DE LOBO DUPLA RETANGULAR, EM ALVENARIA COM BLOCOS DE CONCRETO, DIMENSÕES INTERNAS: 0,6X2,2X1,2 M. AF_12/2020	UN				
SICRO	2003652	Caixa de ligação e passagem - CLP 06 - areia e brita comerciais	UM				
SINAPI	92855	TUBO DE CONCRETO PARA REDES COLETORAS DE ESGOTO SANITÁRIO, DIÂMETRO DE 600 MM, JUNTA ELÁSTICA, INSTALADO EM LOCAL COM ALTO NÍVEL DE INTERFERÊNCIAS - FORNECIMENTO E ASSENTAMENTO. AF_12/2015	M				
SINAPI	90091	ESCAVAÇÃO MECANIZADA DE VALA COM PROF. ATÉ 1,5 M (MÉDIA MONTANTE E JUSANTE/UMA COMPOSIÇÃO POR TRECHO), ESCAVADEIRA (0,8 M3), LARG. DE 1,5 M A 2,5 M, EM SOLO DE 1A CATEGORIA, LOCAIS COM BAIXO NÍVEL DE INTERFERÊNCIA. AF_02/2021	M3	comprimento	largura	altura	quantidade
SINAPI	94304	ATERRO MECANIZADO DE VALA COM ESCAVADEIRA HIDRÁULICA (CAPACIDADE DA CAÇAMBA: 0,8 M <sup>3</sup> / POTÊNCIA: 111 HP), LARGURA DE 1,5 A 2,5 M, PROFUNDIDADE ATÉ 1,5 M, COM SOLO ARGILOSO-ARENOSO. AF_05/2016	M3	comprimento	largura	altura	quantidade
SICRO	2003409	Descida d'água de aterros em degraus - DAD 03 - areia e brita comerciais	M				
<b>SINAPI</b>		<b>MURETA EM ALVENARIA</b>	-				
SINAPI	103343	ALVENARIA DE VEDAÇÃO DE BLOCOS VAZADOS DE CONCRETO DE 14X19X29 CM (ESPESSURA 14 CM) E ARGAMASSA DE ASSENTAMENTO COM PREPARO MANUAL. AF_12/2021	M2				
SINAPI	87894	CHAPISCO APLICADO EM ALVENARIA (SEM PRESENÇA DE VÃOS) E ESTRUTURAS DE CONCRETO DE FACHADA, COM COLHER DE PEDREIRO. ARGAMASSA TRAÇO 1:3 COM PREPARO EM BETONEIRA 400L. AF_06/2014	M2				
SINAPI	87809	EMBOÇO OU MASSA ÚNICA EM ARGAMASSA TRAÇO 1:2:8, PREPARO MECÂNICO COM BETONEIRA 400 L, APLICADA MANUALMENTE EM SUPERFÍCIES EXTERNAS DA SACADA, ESPESSURA DE 25 MM, SEM USO DE TELA METÁLICA DE REFORÇO CONTRA FISSURAÇÃO. AF_06/2014	M2				
SINAPI	88489	APLICAÇÃO MANUAL DE PINTURA COM TINTA LÁTEX ACRÍLICA EM PAREDES, DUAS DEMÃOS. AF_06/2014	M2				
<b>SINAPI</b>		<b>SINALIZAÇÃO HORIZONTAL E VERTICAL</b>	-				



# Prefeitura Municipal de Miracatu

## DEPARTAMENTO DE COMPRAS

Av. Dona Evarista de Castro Ferreira, 360- Centro - Miracatu SP

CEP 11850-000 - Telefone: (13) 3847-7000 ramal 207/208



### PREFEITURA MUNICIPAL DE MIRACATU

#### MEMORIAL DE CÁLCULO

**Objeto:** Pavimentação Asfáltica, e obras complementares em ruas da Sede Municipal, nos Bairros Centro, Éden do Vale, Jdm Yolanda, Vila Nova Miracatu, Kamaiti, Estação, Vila Vitória, Vila Ubirajara, Jdm Miracatu, Vila Formosa, Jd Francisca, Vila Expedicionária, dentro do perímetro urbano no município de Miracatu

**SICONV** 911285/2021

**CR** 1076096-99/2021

**Fonte:** SINAPI 10/2021, CDHU 184 E SICRO 07/2021

SINAPI	102512	PINTURA DE EIXO VIÁRIO SOBRE ASFALTO COM TINTA RETRORREFLETIVA A BASE DE RESINA ACRÍLICA COM MICROESFERAS DE VIDRO, APLICAÇÃO MECÂNICA COM DEMARCADORA AUTOPROPELIDA. AF_05/2021	M						214,06
SINAPI	102509	PINTURA DE FAIXA DE PEDESTRE OU ZEBRADA TINTA RETRORREFLETIVA A BASE DE RESINA ACRÍLICA COM MICROESFERAS DE VIDRO, E = 30 CM, APLICAÇÃO MANUAL. AF_05/2021	M2	área unitária de cada fita vertical (4x0,4)	quantidade de fitas	área unitária de cada fita horizontal (2,96x0,4)	quantidade de fitas		42,30
				1,6	8	1,184	2		15,17
				1,6	7	1,184	2		13,57
				1,6	7	1,184	2		13,57
SINAPI-I	13521	PLACA DE AÇO ESMALTADA PARA IDENTIFICACAO DE RUA, *45 CM X 20* CM	Unidade						4
SICRO	5213855	Suporte metálico galvanizado para placa de regulamentação - R1 - lado de 0,248 m - fornecimento e implantação	Unidade						2
SICRO	5213464	Placa de advertência em aço, lado de 0,60 m - película retrorrefletiva tipo I + SI - fornecimento e implantação	Unidade						
SICRO	5213863	Suporte metálico galvanizado para placa de advertência ou regulamentação - lado ou diâmetro de 0,60 m - fornecimento e implantação	un						
SINAPI		<b>CONTENÇÃO</b>	-						
SINAPI	101277	ESCAVAÇÃO VERTICAL A CÉU ABERTO, EM OBRAS DE INFRAESTRUTURA, INCLUINDO CARGA, DESCARGA E TRANSPORTE, EM SOLO DE 1ª CATEGORIA COM ESCAVADEIRA HIDRÁULICA (CAÇAMBA: 1,2 M³ / 155HP), FROTA DE 12 CAMINHÕES BASCULANTES DE 10 M³, DMT DE 6 KM E VELOCIDADE MÉDIA 22KM/H. AF_05/2020	M3						
SINAPI	100576	REGULARIZAÇÃO E COMPACTAÇÃO DE SUBLEITO DE SOLO PREDOMINANTEMENTE ARGILOSO. AF_11/2019	M2						
SINAPI	92263	FABRICAÇÃO DE FÔRMA PARA PILARES E ESTRUTURAS SIMILARES, EM CHAPA DE MADEIRA COMPENSADA RESINADA, E = 17 MM. AF_09/2020	M2						
SINAPI	102487	CONCRETO CICLÓPICO FCK = 15MPA, 30% PEDRA DE MÃO EM VOLUME REAL, INCLUSIVE LANÇAMENTO. AF_05/2021	M3						
SINAPI	102726	DRENO BARBACÁ, DN 50 MM, COM MATERIAL DRENANTE. AF_07/2021	UN						
SINAPI	102716	ENCHIMENTO DE AREIA PARA DRENO, LANÇAMENTO MECANIZADO. AF_07/2021	M3						





# Prefeitura Municipal de Miracatu

## DEPARTAMENTO DE COMPRAS

Av. Dona Evarista de Castro Ferreira, 360- Centro - Miracatu SP

CEP 11850-000 - Telefone: (13) 3847-7000 ramal 207/208



### PREFEITURA MUNICIPAL DE MIRACATU

#### MEMORIAL DE CÁLCULO

**Objeto:** Pavimentação Asfáltica, e obras complementares em ruas da Sede Municipal, nos Bairros Centro, Éden do Vale, Jdm Yolanda, Vila Nova Miracatu, Kamaiti, Estação, Vila Vitória, Vila Ubirajara, Jdm Miracatu, Vila Formosa, Id Francisca, Vila Expedicionária, dentro do perímetro urbano no município de Miracatu

**SICONV** 911285/2021

**CR** 1076096-99/2021

**Fonte:** SINAPI 10/2021, CDHU 184 E SICRO 07/2021

#### RUA JOSÉ KOWALES TRECHO 03- BAIRRO EDEN DO VALE

Item	Fonte	Código	Descrição dos Serviços	unid.	compriment	altura	largura	quanti	total
<b>1.</b>	<b>PAVIMENTAÇÃO R\$ 2.800.000,00</b>								
<b>SERVIÇOS PRELIMINARES</b>									
	SINAPI-I	4813	PLACA DE OBRA (PARA CONSTRUÇÃO CIVIL) EM CHAPA GALVANIZADA *N. 22*, ADESIVADA, DE *2,4 X 1,2* M (SEM POSTES PARA FIXAÇÃO)	M2					
	SICRO	5216111	Suporte para placa de sinalização em madeira de lei tratada 8 x 8 cm - fornecimento e implantação	Unidade					
	SINAPI	99064	LOCAÇÃO DE PAVIMENTAÇÃO. AF_10/2018	M					423,48
	<b>SINAPI</b>		<b>ADMINISTRAÇÃO LOCAL</b>	-					
	Composição 1		ADMINISTRAÇÃO LOCAL	MÊS					1
	<b>SINAPI</b>		<b>DEMOLIÇÕES E RETIRADAS</b>	-					
	SICRO	1600441	Remoção de paralelepípedos	M2					
	SINAPI	97629	DEMOLIÇÃO DE LAJES, DE FORMA MECANIZADA COM MARTELETE, SEM REAPROVEITAMENTO. AF_12/2017	M3	m2	altura			2,07
						34,5	0,06		2,07
	SINAPI	98529	CORTE RASO E RECORTE DE ÁRVORE COM DIÂMETRO DE TRONCO MAIOR OU IGUAL A 0,20 M E MENOR QUE 0,40 M. AF_05/2018	UN					
	SINAPI	97636	DEMOLIÇÃO PARCIAL DE PAVIMENTO ASFÁLTICO, DE FORMA MECANIZADA, SEM REAPROVEITAMENTO. AF_12/2017	M2					
	SINAPI	100983	CARGA, MANOBRA E DESCARGA DE ENTULHO EM CAMINHÃO BASCULANTE 14 M <sup>3</sup> - CARGA COM ESCAVADEIRA HIDRÁULICA (CAÇAMBA DE 0,80 M <sup>3</sup> / 111 HP) E DESCARGA LIVRE (UNIDADE: M3). AF_07/2020	M3	m2	altura	m3	empolamento 50%	3,11
			Calçadas				2,07	1,5	3,11
	SINAPI	95876	TRANSPORTE COM CAMINHÃO BASCULANTE DE 14 M <sup>3</sup> , EM VIA URBANA PAVIMENTADA, DMT ATÉ 30 KM (UNIDADE: M3XKM). AF_07/2020	M3XKM	m3	DMT			17,70
					3,11		5,7		17,70
	<b>SINAPI</b>		<b>RECAPEAMENTO</b>	-					
	SINAPI	96001	FRESAGEM DE PAVIMENTO ASFÁLTICO (PROFUNDIDADE ATÉ 5,0 CM) - EXCLUSIVE TRANSPORTE. AF_11/2019	M2					
	SINAPI	95876	TRANSPORTE COM CAMINHÃO BASCULANTE DE 14 M <sup>3</sup> , EM VIA URBANA PAVIMENTADA, DMT ATÉ 30 KM (UNIDADE: M3XKM). AF_07/2020	M3XKM					
	SINAPI	96402	EXECUÇÃO DE PINTURA DE LIGAÇÃO COM EMULSÃO ASFÁLTICA RR-2C. AF_11/2019	M2					
	SINAPI	95995	EXECUÇÃO DE PAVIMENTO COM APLICAÇÃO DE CONCRETO ASFÁLTICO, CAMADA DE ROLAMENTO - EXCLUSIVE CARGA E TRANSPORTE. AF_11/2019	M3					
	SINAPI	100987	CARGA DE MISTURA ASFÁLTICA EM CAMINHÃO BASCULANTE 14 M <sup>3</sup> (UNIDADE: M3). AF_07/2020	M3					
	SINAPI	102332	TRANSPORTE COM CAMINHÃO TANQUE DE TRANSPORTE DE MATERIAL ASFÁLTICO DE 20000 L, EM VIA URBANA PAVIMENTADA, DMT ATÉ 30KM (UNIDADE: TXKM). AF_07/2020	TXKM					
	<b>SINAPI</b>		<b>PAVIMENTAÇÃO</b>	-					
	SINAPI	100576	REGULARIZAÇÃO E COMPACTAÇÃO DE SUBLEITO DE SOLO PREDOMINANTEMENTE ARGILOSO. AF_11/2019	M2					1485,45
	SINAPI	96396	EXECUÇÃO E COMPACTAÇÃO DE BASE E OU SUB BASE PARA PAVIMENTAÇÃO DE BRITA GRADUADA SIMPLES - EXCLUSIVE CARGA E TRANSPORTE. AF_11/2019	M3	m2	altura			148,55
					1485,45		0,1		148,55









# Prefeitura Municipal de Miracatu

## DEPARTAMENTO DE COMPRAS

Av. Dona Evarista de Castro Ferreira, 360- Centro - Miracatu SP

CEP 11850-000 - Telefone: (13) 3847-7000 ramal 207/208



### PREFEITURA MUNICIPAL DE MIRACATU

#### MEMORIAL DE CÁLCULO

**Objeto:** Pavimentação Asfáltica, e obras complementares em ruas da Sede Municipal, nos Bairros Centro, Éden do Vale, Jdm Yolanda, Vila Nova Miracatu, Kamaiti, Estação, Vila Vitória, Vila Ubirajara, Jdm Miracatu, Vila Formosa, Id Francisca, Vila Expedicionária, dentro do perímetro urbano no município de Miracatu

**SICONV** 911285/2021

**CR** 1076096-99/2021

**Fonte:** SINAPI 10/2021, CDHU 184 E SICRO 07/2021

	SINAPI-I	13521	PLACA DE ACO ESMALTADA PARA IDENTIFICACAO DE RUA, *45 CM X 20* CM	Unidade						
	SICRO	5213855	Suporte metálico galvanizado para placa de regulamentação R1 - lado de 0,248 m - fornecimento e implantação	Unidade						
	SICRO	5213464	Placa de advertência em aço, lado de 0,60 m - película retrorrefletiva tipo I + SI - fornecimento e implantação	Unidade						
	SICRO	5213863	Suporte metálico galvanizado para placa de advertência ou regulamentação - lado ou diâmetro de 0,60 m - fornecimento e implantação	un						
	SINAPI		<b>CONTENÇÃO</b>	-						
	SINAPI	101277	ESCAVAÇÃO VERTICAL A CÉU ABERTO, EM OBRAS DE INFRAESTRUTURA, INCLUINDO CARGA, DESCARGA E TRANSPORTE, EM SOLO DE 1ª CATEGORIA COM ESCAVADEIRA HIDRÁULICA (CAÇAMBA: 1,2 M³ / 155HP), FROTA DE 12 CAMINHÕES BASCULANTES DE 10 M³, DMT DE 6 KM E VELOCIDADE MÉDIA 22KM/H. AF_05/2020	M3						
	SINAPI	100576	REGULARIZAÇÃO E COMPACTAÇÃO DE SUBLEITO DE SOLO PREDOMINANTEMENTE ARGILOSO. AF_11/2019	M2						
	SINAPI	92263	FABRICAÇÃO DE FÔRMA PARA PILARES E ESTRUTURAS SIMILARES, EM CHAPA DE MADEIRA COMPENSADA RESINADA, E = 17 MM. AF_09/2020	M2						
	SINAPI	102487	CONCRETO CICLÓPICO FCK = 15MPA, 30% PEDRA DE MÃO EM VOLUME REAL, INCLUSIVE LANÇAMENTO. AF_05/2021	M3						
	SINAPI	102726	DRENO BARBACÃ, DN 50 MM, COM MATERIAL DRENANTE. AF_07/2021	UN						
	SINAPI	102716	ENCHIMENTO DE AREIA PARA DRENO, LANÇAMENTO MECANIZADO. AF_07/2021	M3						





# Prefeitura Municipal de Miracatu

## DEPARTAMENTO DE COMPRAS

Av. Dona Evarista de Castro Ferreira, 360- Centro - Miracatu SP

CEP 11850-000 - Telefone: (13) 3847-7000 ramal 207/208



### PREFEITURA MUNICIPAL DE MIRACATU

#### MEMORIAL DE CÁLCULO

**Objeto:** Pavimentação Asfáltica, e obras complementares em ruas da Sede Municipal, nos Bairros Centro, Éden do Vale, Jdm Yolanda, Vila Nova Miracatu, Kamaiti, Estação, Vila Vitória, Vila Ubirajara, Jdm Miracatu, Vila Formosa, Id Francisca, Vila Expedicionária, dentro do perímetro urbano no município de Miracatu

**SICONV** 911285/2021

**CR** 1076096-99/2021

**Fonte:** SINAPI 10/2021, CDHU 184 E SICRO 07/2021

#### RUA JOSÉ KOWALES TRECHO 02- BAIRRO EDEN DO VALE

Item	Fonte	Código	Descrição dos Serviços	unid.	compriment	altura	largura	quanti	total
<b>1.</b>	<b>PAVIMENTAÇÃO R\$ 2.800.000,00</b>								
<b>SERVIÇOS PRELIMINARES</b>									
	SINAPI-I	4813	PLACA DE OBRA (PARA CONSTRUÇÃO CIVIL) EM CHAPA GALVANIZADA *N. 22*, ADESIVADA, DE *2,4 X 1,2* M (SEM POSTES PARA FIXAÇÃO)	M2					
	SICRO	5216111	Suporte para placa de sinalização em madeira de lei tratada 8 x 8 cm - fornecimento e implantação	Unidade					
	SINAPI	99064	LOCAÇÃO DE PAVIMENTAÇÃO. AF_10/2018	M					168,44
	<b>SINAPI</b>	<b>ADMINISTRAÇÃO LOCAL</b>							
	Composição 1		ADMINISTRAÇÃO LOCAL	MÊS					1
	<b>SINAPI</b>	<b>DEMOLIÇÕES E RETIRADAS</b>							
	SICRO	1600441	Remoção de paralelepípedos	M2					
	SINAPI	97629	DEMOLIÇÃO DE LAJES, DE FORMA MECANIZADA COM MARTELETE, SEM REAPROVEITAMENTO. AF_12/2017	M3	m2	altura			0,95
						15,9	0,06		0,95
	SINAPI	98529	CORTE RASO E RECORTE DE ÁRVORE COM DIÂMETRO DE TRONCO MAIOR OU IGUAL A 0,20 M E MENOR QUE 0,40 M. AF_05/2018	UN					
	SINAPI	97636	DEMOLIÇÃO PARCIAL DE PAVIMENTO ASFÁLTICO, DE FORMA MECANIZADA, SEM REAPROVEITAMENTO. AF_12/2017	M2					
	SINAPI	100983	CARGA, MANOBRA E DESCARGA DE ENTULHO EM CAMINHÃO BASCULANTE 14 M <sup>3</sup> - CARGA COM ESCAVADEIRA HIDRÁULICA (CAÇAMBA DE 0,80 M <sup>3</sup> / 111 HP) E DESCARGA LIVRE (UNIDADE: M3). AF_07/2020	M3	m2	altura	m3	empolamento 50%	1,43
			Calçadas				0,95	1,5	1,43
	SINAPI	95876	TRANSPORTE COM CAMINHÃO BASCULANTE DE 14 M <sup>3</sup> , EM VIA URBANA PAVIMENTADA, DMT ATÉ 30 KM (UNIDADE: M3XKM). AF_07/2020	M3XKM	m3	DMT			8,16
					1,43	5,7			8,16
	<b>SINAPI</b>	<b>RECAPEAMENTO</b>							
	SINAPI	96001	FRESAGEM DE PAVIMENTO ASFÁLTICO (PROFUNDIDADE ATÉ 5,0 CM) - EXCLUSIVE TRANSPORTE. AF_11/2019	M2					
	SINAPI	95876	TRANSPORTE COM CAMINHÃO BASCULANTE DE 14 M <sup>3</sup> , EM VIA URBANA PAVIMENTADA, DMT ATÉ 30 KM (UNIDADE: M3XKM). AF_07/2020	M3XKM					
	SINAPI	96402	EXECUÇÃO DE PINTURA DE LIGAÇÃO COM EMULSÃO ASFÁLTICA RR-2C. AF_11/2019	M2					
	SINAPI	95995	EXECUÇÃO DE PAVIMENTO COM APLICAÇÃO DE CONCRETO ASFÁLTICO, CAMADA DE ROLAMENTO - EXCLUSIVE CARGA E TRANSPORTE. AF_11/2019	M3					
	SINAPI	100987	CARGA DE MISTURA ASFÁLTICA EM CAMINHÃO BASCULANTE 14 M <sup>3</sup> (UNIDADE: M3). AF_07/2020	M3					
	SINAPI	102332	TRANSPORTE COM CAMINHÃO TANQUE DE TRANSPORTE DE MATERIAL ASFÁLTICO DE 20000 L, EM VIA URBANA PAVIMENTADA, DMT ATÉ 30KM (UNIDADE: TXKM). AF_07/2020	TXKM					
	<b>SINAPI</b>	<b>PAVIMENTAÇÃO</b>							
	SINAPI	100576	REGULARIZAÇÃO E COMPACTAÇÃO DE SUBLEITO DE SOLO PREDOMINANTEMENTE ARGILOSO. AF_11/2019	M2					573,18
	SINAPI	96396	EXECUÇÃO E COMPACTAÇÃO DE BASE E OU SUB BASE PARA PAVIMENTAÇÃO DE BRITA GRADUADA SIMPLES - EXCLUSIVE CARGA E TRANSPORTE. AF_11/2019	M3	m2	altura			57,32
					573,18	0,1			57,32





# Prefeitura Municipal de Miracatu

## DEPARTAMENTO DE COMPRAS

Av. Dona Evarista de Castro Ferreira, 360- Centro - Miracatu SP

CEP 11850-000 - Telefone: (13) 3847-7000 ramal 207/208



### PREFEITURA MUNICIPAL DE MIRACATU

#### MEMORIAL DE CÁLCULO

**Objeto:** Pavimentação Asfáltica, e obras complementares em ruas da Sede Municipal, nos Bairros Centro, Éden do Vale, Jdm Yolanda, Vila Nova Miracatu, Kamaiti, Estação, Vila Vitória, Vila Ubirajara, Jdm Miracatu, Vila Formosa, Id Francisca, Vila Expedicionária, dentro do perímetro urbano no município de Miracatu

**SICONV** 911285/2021

**CR** 1076096-99/2021

**Fonte:** SINAPI 10/2021, CDHU 184 E SICRO 07/2021

SINAPI	100979	CARGA, MANOBRA E DESCARGA DE SOLOS E MATERIAIS GRANULARES EM CAMINHÃO BASCULANTE 14 M <sup>3</sup> - CARGA COM ESCAVADEIRA HIDRÁULICA (CAÇAMBA DE 1,20 M <sup>3</sup> / 155 HP) E DESCARGA LIVRE (UNIDADE: M3). AF_07/2020	M3						57,32
SINAPI	95876	TRANSPORTE COM CAMINHÃO BASCULANTE DE 14 M <sup>3</sup> , EM VIA URBANA PAVIMENTADA, DMT ATÉ 30 KM (UNIDADE: M3XKM). AF_07/2020	M3XKM	m3	DMT				326,71
					57,32	5,7			326,71
SINAPI	95995	EXECUÇÃO DE PAVIMENTO COM APLICAÇÃO DE CONCRETO ASFÁLTICO, CAMADA DE ROLAMENTO - EXCLUSIVE CARGA E TRANSPORTE. AF_11/2019	M3	m2	altura				20,06
					573,18	0,035			20,06
SINAPI	100987	CARGA DE MISTURA ASFÁLTICA EM CAMINHÃO BASCULANTE 14 M <sup>3</sup> (UNIDADE: M3). AF_07/2020	M3						20,06
SINAPI	102332	TRANSPORTE COM CAMINHÃO TANQUE DE TRANSPORTE DE MATERIAL ASFÁLTICO DE 20000 L, EM VIA URBANA PAVIMENTADA, DMT ATÉ 30KM (UNIDADE: TXKM). AF_07/2020 - densidade adotada 2,34 T/m <sup>3</sup>	TXKM	m3	DMT	Densidade 2,34T/m <sup>3</sup>			267,58
					20,06	5,7	2,34		267,58
SINAPI	96402	EXECUÇÃO DE PINTURA DE LIGAÇÃO COM EMULSÃO ASFÁLTICA RR-2C. AF_11/2019	M2						573,18
CDHU	54.03.240	Imprimação betuminosa impermeabilizante	M2						573,18
SINAPI		<b>ACESSIBILIDADE</b>	-						
SICRO	5213403	Pintura de faixa com tinta acrílica emulsionada em água - espessura de 0,5 mm	m <sup>2</sup>						
SICRO	5213360	Tacha refletiva em plástico injetado - bidirecional tipo I - com um pino - fornecimento e colocação	un						
CDHU	30.04.030	Piso em ladrilho hidráulico podotátil várias cores (25x25cm), assentado com argamassa mista	M2	a cada rampa	quantidade de rampas				0,38
					0,1875	2			0,38
SINAPI		<b>GUIAS E SARJETAS</b>	-						
SINAPI		<b>MOLDADAS IN LOCO/PRÉ MOLDADAS</b>	-						
SINAPI	94287	EXECUÇÃO DE SARJETA DE CONCRETO USINADO, MOLDADA IN LOCO EM TRECHO RETO, 30 CM BASE X 10 CM ALTURA. AF_06/2016	M						
SINAPI	94288	EXECUÇÃO DE SARJETA DE CONCRETO USINADO, MOLDADA IN LOCO EM TRECHO CURVO, 30 CM BASE X 10 CM ALTURA. AF_06/2016	M						
SINAPI	94273	ASSENTAMENTO DE GUIA (MEIO-FIO) EM TRECHO RETO, CONFECCIONADA EM CONCRETO PRÉ-FABRICADO, DIMENSÕES 100X15X13X30 CM (COMPRIMENTO X BASE INFERIOR X BASE SUPERIOR X ALTURA), PARA VIAS URBANAS (USO VIÁRIO). AF_06/2016	M						
SINAPI	94274	ASSENTAMENTO DE GUIA (MEIO-FIO) EM TRECHO CURVO, CONFECCIONADA EM CONCRETO PRÉ-FABRICADO, DIMENSÕES 100X15X13X30 CM (COMPRIMENTO X BASE INFERIOR X BASE SUPERIOR X ALTURA), PARA VIAS URBANAS (USO VIÁRIO). AF_06/2016	M						
SINAPI		<b>EXTRUSADAS</b>	-						
SINAPI	94267	GUIA (MEIO-FIO) E SARJETA CONJUGADOS DE CONCRETO, MOLDADA IN LOCO EM TRECHO RETO COM EXTRUSORA, 45 CM BASE (15 CM BASE DA GUIA + 30 CM BASE DA SARJETA) X 22 CM ALTURA. AF_06/2016	M						150,71





# Prefeitura Municipal de Miracatu

## DEPARTAMENTO DE COMPRAS

Av. Dona Evarista de Castro Ferreira, 360- Centro - Miracatu SP

CEP 11850-000 - Telefone: (13) 3847-7000 ramal 207/208



### PREFEITURA MUNICIPAL DE MIRACATU

#### MEMORIAL DE CÁLCULO

**Objeto:** Pavimentação Asfáltica, e obras complementares em ruas da Sede Municipal, nos Bairros Centro, Éden do Vale, Jdm Yolanda, Vila Nova Miracatu, Kamaiti, Estação, Vila Vitória, Vila Ubirajara, Jdm Miracatu, Vila Formosa, Id Francisca, Vila Expedicionária, dentro do perímetro urbano no município de Miracatu

**SICONV** 911285/2021

**CR** 1076096-99/2021

**Fonte:** SINAPI 10/2021, CDHU 184 E SICRO 07/2021

				área unitária de cada fita vertical (4x0,4)	quantidade de fitas	área unitária de cada fita horizontal (3x0,4)	quantidade de fitas	
SINAPI	102509	PINTURA DE FAIXA DE PEDESTRE OU ZEBRADA TINTA RETRORREFLETIVA A BASE DE RESINA ACRÍLICA COM MICROESFERAS DE VIDRO, E = 30 CM, APLICAÇÃO MANUAL. AF_05/2021	M2					13,6
		Faixa 1		1,6	7	1,2	2	13,6
SINAPI-I	13521	PLACA DE AÇO ESMALTADA PARA IDENTIFICACAO DE RUA, *45 CM X 20* CM	Unidade					2
SICRO	5213855	Suporte metálico galvanizado para placa de regulamentação - R1 - lado de 0,248 m - fornecimento e implantação	Unidade					1
SICRO	5213464	Placa de advertência em aço, lado de 0,60 m - película retrorrefletiva tipo I + SI - fornecimento e implantação	Unidade					
SICRO	5213863	Suporte metálico galvanizado para placa de advertência ou regulamentação - lado ou diâmetro de 0,60 m - fornecimento e implantação	un					
<b>SINAPI</b>		<b>CONTENÇÃO</b>	-					
SINAPI	101277	ESCAVAÇÃO VERTICAL A CÉU ABERTO, EM OBRAS DE INFRAESTRUTURA, INCLUINDO CARGA, DESCARGA E TRANSPORTE, EM SOLO DE 1ª CATEGORIA COM ESCAVADEIRA HIDRÁULICA (CAÇAMBA: 1,2 M³ / 155HP), FROTA DE 12 CAMINHÕES BASCULANTES DE 10 M³, DMT DE 6 KM E VELOCIDADE MÉDIA 22KM/H. AF_05/2020	M3					
SINAPI	100576	REGULARIZAÇÃO E COMPACTAÇÃO DE SUBLEITO DE SOLO PREDOMINANTEMENTE ARGILOSO. AF_11/2019	M2					
SINAPI	92263	FABRICAÇÃO DE FÔRMA PARA PILARES E ESTRUTURAS SIMILARES, EM CHAPA DE MADEIRA COMPENSADA RESINADA, E = 17 MM. AF_09/2020	M2					
SINAPI	102487	CONCRETO CICLÓPICO FCK = 15MPA, 30% PEDRA DE MÃO EM VOLUME REAL, INCLUSIVE LANÇAMENTO. AF_05/2021	M3					
SINAPI	102726	DRENO BARBACÃ, DN 50 MM, COM MATERIAL DRENANTE. AF_07/2021	UN					
SINAPI	102716	ENCHIMENTO DE AREIA PARA DRENO, LANÇAMENTO MECANIZADO. AF_07/2021	M3					





# Prefeitura Municipal de Miracatu

## DEPARTAMENTO DE COMPRAS

Av. Dona Evarista de Castro Ferreira, 360- Centro - Miracatu SP

CEP 11850-000 - Telefone: (13) 3847-7000 ramal 207/208



### PREFEITURA MUNICIPAL DE MIRACATU

#### MEMORIAL DE CÁLCULO

**Objeto:** Pavimentação Asfáltica, e obras complementares em ruas da Sede Municipal, nos Bairros Centro, Éden do Vale, Jdm Yolanda, Vila Nova Miracatu, Kamaiti, Estação, Vila Vitória, Vila Ubirajara, Jdm Miracatu, Vila Formosa, Id Francisca, Vila Expedicionária, dentro do perímetro urbano no município de Miracatu

**SICNV** 911285/2021

**CR** 1076096-99/2021

**Fonte:** SINAPI 10/2021, CDHU 184 E SICRO 07/2021

#### RUA CAPITÃO JOSÉ ANTONIO DA SILVA LEITE, RUA CORONEL DIOGO M RIBEIRO - TRECHO 01 E 02 E RUA DO PORTO

Item	Fonte	Código	Descrição dos Serviços	unid.	compriment	altura	largura	quanti	total
<b>1.</b>			<b>PAVIMENTAÇÃO R\$ 2.800.000,00</b>						
			<b>SERVIÇOS PRELIMINARES</b>						
	SINAPI-I	4813	PLACA DE OBRA (PARA CONSTRUÇÃO CIVIL) EM CHAPA GALVANIZADA *N. 22*, ADESIVADA, DE *2,4 X 1,2* M (SEM POSTES PARA FIXAÇÃO)	M2					
	SICRO	5216111	Suporte para placa de sinalização em madeira de lei tratada 8 x 8 cm - fornecimento e implantação	Unidade					
	SINAPI	99064	LOCAÇÃO DE PAVIMENTAÇÃO. AF_10/2018	M					747,9
	<b>SINAPI</b>		<b>ADMINISTRAÇÃO LOCAL</b>						
	Composição 1		ADMINISTRAÇÃO LOCAL	MÊS					1
	<b>SINAPI</b>		<b>DEMOLIÇÕES E RETIRADAS</b>						
	SICRO	1600441	Remoção de paralelepípedos	M2					767,74
									482,77
									284,97
	SINAPI	97629	DEMOLIÇÃO DE LAJES, DE FORMA MECANIZADA COM MARTELETE, SEM REAPROVEITAMENTO. AF_12/2017	M3	m2	altura			5,88
					98,03	0,06			5,88
	SINAPI	98529	CORTE RASO E RECORTE DE ÁRVORE COM DIÂMETRO DE TRONCO MAIOR OU IGUAL A 0,20 M E MENOR QUE 0,40 M.AF_05/2018	UN					
	SINAPI	97636	DEMOLIÇÃO PARCIAL DE PAVIMENTO ASFÁLTICO, DE FORMA MECANIZADA, SEM REAPROVEITAMENTO. AF_12/2017	M2					
	SINAPI	100983	CARGA, MANOBRA E DESCARGA DE ENTULHO EM CAMINHÃO BASCULANTE 14 M <sup>3</sup> - CARGA COM ESCAVADEIRA HIDRÁULICA (CAÇAMBA DE 0,80 M <sup>3</sup> / 111 HP) E DESCARGA LIVRE (UNIDADE: M3). AF_07/2020	M3	m2	altura	m3	empolamento 50%	70,24
			Calçadas				5,88	1,5	8,82
			Paralelepípedos		767,74	0,08			61,42
	SINAPI	95876	TRANSPORTE COM CAMINHÃO BASCULANTE DE 14 M <sup>3</sup> , EM VIA URBANA PAVIMENTADA, DMT ATÉ 30 KM (UNIDADE: M3XKM). AF_07/2020	M3XKM	m3	DMT			470,62
					70,24	6,7			470,62
	<b>SINAPI</b>		<b>RECAPEAMENTO</b>						
	SINAPI	96001	FRESAGEM DE PAVIMENTO ASFÁLTICO (PROFUNDIDADE ATÉ 5,0 CM) - EXCLUSIVE TRANSPORTE. AF_11/2019	M2					
	SINAPI	95876	TRANSPORTE COM CAMINHÃO BASCULANTE DE 14 M <sup>3</sup> , EM VIA URBANA PAVIMENTADA, DMT ATÉ 30 KM (UNIDADE: M3XKM). AF_07/2020	M3XKM					
	SINAPI	96402	EXECUÇÃO DE PINTURA DE LIGAÇÃO COM EMULSÃO ASFÁLTICA RR-2C. AF_11/2019	M2					
	SINAPI	95995	EXECUÇÃO DE PAVIMENTO COM APLICAÇÃO DE CONCRETO ASFÁLTICO, CAMADA DE ROLAMENTO - EXCLUSIVE CARGA E TRANSPORTE. AF_11/2019	M3					
	SINAPI	100987	CARGA DE MISTURA ASFÁLTICA EM CAMINHÃO BASCULANTE 14 M <sup>3</sup> (UNIDADE: M3). AF_07/2020	M3					
	SINAPI	102332	TRANSPORTE COM CAMINHÃO TANQUE DE TRANSPORTE DE MATERIAL ASFÁLTICO DE 20000 L, EM VIA URBANA PAVIMENTADA, DMT ATÉ 30KM (UNIDADE: TXKM). AF_07/2020	TXKM					
	<b>SINAPI</b>		<b>PAVIMENTAÇÃO</b>						
	SINAPI	100576	REGULARIZAÇÃO E COMPACTAÇÃO DE SUBLEITO DE SOLO PREDOMINANTEMENTE ARGILOSO. AF_11/2019	M2					3081,28
	SINAPI	96396	EXECUÇÃO E COMPACTAÇÃO DE BASE E OU SUB BASE PARA PAVIMENTAÇÃO DE BRITA GRADUADA SIMPLES - EXCLUSIVE CARGA E TRANSPORTE. AF_11/2019	M3	m2	altura			308,13





# Prefeitura Municipal de Miracatu

## DEPARTAMENTO DE COMPRAS

Av. Dona Evarista de Castro Ferreira, 360- Centro - Miracatu SP  
CEP 11850-000 - Telefone: (13) 3847-7000 ramal 207/208



### PREFEITURA MUNICIPAL DE MIRACATU

#### MEMORIAL DE CÁLCULO

**Objeto:** Pavimentação Asfáltica, e obras complementares em ruas da Sede Municipal, nos Bairros Centro, Éden do Vale, Jdm Yolanda, Vila Nova Miracatu, Kamaiti, Estação, Vila Vitória, Vila Ubirajara, Jdm Miracatu, Vila Formosa, Id Francisca, Vila Expedicionária, dentro do perímetro urbano no município de Miracatu

**SICONV** 911285/2021

**CR** 1076096-99/2021

**Fonte:** SINAPI 10/2021, CDHU 184 E SICRO 07/2021

					3081,28	0,1			308,13
SINAPI	100979	CARGA, MANOBRA E DESCARGA DE SOLOS E MATERIAIS GRANULARES EM CAMINHÃO BASCULANTE 14 M <sup>3</sup> - CARGA COM ESCAVADEIRA HIDRÁULICA (CAÇAMBA DE 1,20 M <sup>3</sup> / 155 HP) E DESCARGA LIVRE (UNIDADE: M3). AF_07/2020	M3						308,13
SINAPI	95876	TRANSPORTE COM CAMINHÃO BASCULANTE DE 14 M <sup>3</sup> , EM VIA URBANA PAVIMENTADA, DMT ATÉ 30 KM (UNIDADE: M3XKM). AF_07/2020	M3XKM	m3	DMT				2064,46
					308,13	6,7			2064,46
SINAPI	95995	EXECUÇÃO DE PAVIMENTO COM APLICAÇÃO DE CONCRETO ASFÁLTICO, CAMADA DE ROLAMENTO - EXCLUSIVE CARGA E TRANSPORTE. AF_11/2019	M3	m2	altura				107,84
					3081,28	0,035			107,84
SINAPI	100987	CARGA DE MISTURA ASFÁLTICA EM CAMINHÃO BASCULANTE 14 M <sup>3</sup> (UNIDADE: M3). AF_07/2020	M3						107,84
SINAPI	102332	TRANSPORTE COM CAMINHÃO TANQUE DE TRANSPORTE DE MATERIAL ASFÁLTICO DE 20000 L, EM VIA URBANA PAVIMENTADA, DMT ATÉ 30KM (UNIDADE: TXKM). AF_07/2020 - densidade adotada 2,34 T/m <sup>3</sup>	TXKM	m3	DMT	Densidade 2,34T/m <sup>3</sup>			1690,79
					107,84	6,7	2,34		1690,79
SINAPI	96402	EXECUÇÃO DE PINTURA DE LIGAÇÃO COM EMULSÃO ASFÁLTICA RR-2C. AF_11/2019	M2						3081,28
CDHU	54.03.240	Imprimação betuminosa impermeabilizante	M2						3081,28
SINAPI		<b>ACESSIBILIDADE</b>	-						
SICRO	5213403	Pintura de faixa com tinta acrílica emulsionada em água - espessura de 0,5 mm	m <sup>2</sup>						83,84
SICRO	5213360	Tacha refletiva em plástico injetado - bidirecional tipo I - com um pino - fornecimento e colocação	un	comprimento	espaçamento = 1,5m				47
					70,1	46,73333			47
CDHU	30.04.030	Piso em ladrilho hidráulico podotátil várias cores (25x25cm), assentado com argamassa mista	M2	a cada rampa	quantidade de rampas				1,13
					0,1875	6			1,13
SINAPI		<b>GUIAS E SARJETAS</b>	-						
SINAPI		<b>MOLDADAS IN LOCO/PRÉ MOLDADAS</b>	-						
SINAPI	94287	EXECUÇÃO DE SARJETA DE CONCRETO USINADO, MOLDADA IN LOCO EM TRECHO RETO, 30 CM BASE X 10 CM ALTURA. AF_06/2016	M						215,32
SINAPI	94288	EXECUÇÃO DE SARJETA DE CONCRETO USINADO, MOLDADA IN LOCO EM TRECHO CURVO, 30 CM BASE X 10 CM ALTURA. AF_06/2016	M						6,16
SINAPI	94273	ASSENTAMENTO DE GUIA (MEIO-FIO) EM TRECHO RETO, CONFECCIONADA EM CONCRETO PRÉ-FABRICADO, DIMENSÕES 100X15X13X30 CM (COMPRIMENTO X BASE INFERIOR X BASE SUPERIOR X ALTURA), PARA VIAS URBANAS (USO VIÁRIO). AF_06/2016	M						
SINAPI	94274	ASSENTAMENTO DE GUIA (MEIO-FIO) EM TRECHO CURVO, CONFECCIONADA EM CONCRETO PRÉ-FABRICADO, DIMENSÕES 100X15X13X30 CM (COMPRIMENTO X BASE INFERIOR X BASE SUPERIOR X ALTURA), PARA VIAS URBANAS (USO VIÁRIO). AF_06/2016	M						
SINAPI		<b>EXTRUSADAS</b>	-						
SINAPI	94267	GUIA (MEIO-FIO) E SARJETA CONJUGADOS DE CONCRETO, MOLDADA IN LOCO EM TRECHO RETO COM EXTRUSORA, 45 CM BASE (15 CM BASE DA GUIA + 30 CM BASE DA SARJETA) X 22 CM ALTURA. AF_06/2016	M						728,43



# Prefeitura Municipal de Miracatu

## DEPARTAMENTO DE COMPRAS

Av. Dona Evarista de Castro Ferreira, 360- Centro - Miracatu SP

CEP 11850-000 - Telefone: (13) 3847-7000 ramal 207/208



### PREFEITURA MUNICIPAL DE MIRACATU

#### MEMORIAL DE CÁLCULO

**Objeto:** Pavimentação Asfáltica, e obras complementares em ruas da Sede Municipal, nos Bairros Centro, Éden do Vale, Jdm Yolanda, Vila Nova Miracatu, Kamaiti, Estação, Vila Vitória, Vila Ubirajara, Jdm Miracatu, Vila Formosa, Id Francisca, Vila Expedicionária, dentro do perímetro urbano no município de Miracatu

**SICONV** 911285/2021

**CR** 1076096-99/2021

**Fonte:** SINAPI 10/2021, CDHU 184 E SICRO 07/2021

SINAPI	94268	GUIA (MEIO-FIO) E SARJETA CONJUGADOS DE CONCRETO, MOLDADA IN LOCO EM TRECHO CURVO COM EXTRUSORA, 45 CM BASE (15 CM BASE DA GUIA + 30 CM BASE DA SARJETA) X 22 CM ALTURA. AF_06/2016	M							19,47
SINAPI		<b>CALÇADA</b>	-							
SINAPI	100576	REGULARIZAÇÃO E COMPACTAÇÃO DE SUBLEITO DE SOLO PREDOMINANTEMENTE ARGILOSO. AF_11/2019	M2							647,24
SINAPI	94993	EXECUÇÃO DE PASSEIO (CALÇADA) OU PISO DE CONCRETO COM CONCRETO MOLDADO IN LOCO, USINADO, ACABAMENTO CONVENCIONAL, ESPESSURA 6 CM, ARMADO. AF_07/2016	M2							647,24
SINAPI		<b>DRENAGEM</b>	-							
SINAPI	97956	CAIXA PARA BOCA DE LOBO SIMPLES RETANGULAR, EM ALVENARIA COM BLOCOS DE CONCRETO, DIMENSÕES INTERNAS: 0,6X1X1,2 M. AF_12/2020	UN							
SINAPI	97957	CAIXA PARA BOCA DE LOBO DUPLA RETANGULAR, EM ALVENARIA COM BLOCOS DE CONCRETO, DIMENSÕES INTERNAS: 0,6X2,2X1,2 M. AF_12/2020	UN							2
SICRO	2003652	Caixa de ligação e passagem - CLP 06 - areia e brita comerciais	UM							
SINAPI	92855	TUBO DE CONCRETO PARA REDES COLETORAS DE ESGOTO SANITÁRIO, DIÂMETRO DE 600 MM, JUNTA ELÁSTICA, INSTALADO EM LOCAL COM ALTO NÍVEL DE INTERFERÊNCIAS - FORNECIMENTO E ASSENTAMENTO. AF_12/2015	M							8,75
SINAPI	90091	ESCAVAÇÃO MECANIZADA DE VALA COM PROF. ATÉ 1,5 M (MÉDIA MONTANTE E JUSANTE/UMA COMPOSIÇÃO POR TRECHO), ESCAVADEIRA (0,8 M3), LARG. DE 1,5 M A 2,5 M, EM SOLO DE 1ª CATEGORIA, LOCAIS COM BAIXO NÍVEL DE INTERFERÊNCIA. AF_02/2021	M3	comprimento	largura	altura	quantidade			11,05
		BL Dupla		2,6	1	1,3	2			6,76
		Tubulação		8,75	0,7	0,7				4,29
SINAPI	93382	REATERRO MANUAL DE VALAS COM COMPACTAÇÃO MECANIZADA. AF_04/2016	M3	comprimento	largura	altura	quantidade			0,23
		BL Dupla		1,2	0,6	0,1	2			0,14
		Tubulação		8,75	0,1	0,1				0,09
SICRO	2003409	Descida d'água de aterros em degraus - DAD 03 - areia e brita comerciais	M							25
SINAPI		<b>MURETA EM ALVENARIA</b>	-							
SINAPI	103343	ALVENARIA DE VEDAÇÃO DE BLOCOS VAZADOS DE CONCRETO DE 14X19X29 CM (ESPESURA 14 CM) E ARGAMASSA DE ASSENTAMENTO COM PREPARO MANUAL. AF_12/2021	M2	comprimento	altura					
SINAPI	87894	CHAPISCO APLICADO EM ALVENARIA (SEM PRESENÇA DE VÃOS) E ESTRUTURAS DE CONCRETO DE FACHADA, COM COLHER DE PEDREIRO. ARGAMASSA TRAÇO 1:3 COM PREPARO EM BETONEIRA 400L. AF_06/2014	M2							
SINAPI	87809	EMBOÇO OU MASSA ÚNICA EM ARGAMASSA TRAÇO 1:2:8, PREPARO MECÂNICO COM BETONEIRA 400 L, APLICADA MANUALMENTE EM SUPERFÍCIES EXTERNAS DA SACADA, ESPESURA DE 25 MM, SEM USO DE TELA METÁLICA DE REFORÇO CONTRA FISSURAÇÃO. AF_06/2014	M2							
SINAPI	88489	APLICAÇÃO MANUAL DE PINTURA COM TINTA LÁTEX ACRÍLICA EM PAREDES, DUAS DEMÃOS. AF_06/2014	M2							
SINAPI		<b>SINALIZAÇÃO HORIZONTAL E VERTICAL</b>	-							



# Prefeitura Municipal de Miracatu

## DEPARTAMENTO DE COMPRAS

Av. Dona Evarista de Castro Ferreira, 360- Centro - Miracatu SP

CEP 11850-000 - Telefone: (13) 3847-7000 ramal 207/208



### PREFEITURA MUNICIPAL DE MIRACATU

#### MEMORIAL DE CÁLCULO

**Objeto:** Pavimentação Asfáltica, e obras complementares em ruas da Sede Municipal, nos Bairros Centro, Éden do Vale, Jdm Yolanda, Vila Nova Miracatu, Kamaiti, Estação, Vila Vitória, Vila Ubirajara, Jdm Miracatu, Vila Formosa, Id Francisca, Vila Expedicionária, dentro do perímetro urbano no município de Miracatu

**SICONV** 911285/2021

**CR** 1076096-99/2021

**Fonte:** SINAPI 10/2021, CDHU 184 E SICRO 07/2021

SINAPI	102512	PINTURA DE EIXO VIÁRIO SOBRE ASFALTO COM TINTA RETRORREFLETIVA A BASE DE RESINA ACRÍLICA COM MICROESFERAS DE VIDRO, APLICAÇÃO MECÂNICA COM DEMARCADORA AUTOPROPELIDA. AF_05/2021	M							383,66
SINAPI	102509	PINTURA DE FAIXA DE PEDESTRE OU ZEBRADA TINTA RETRORREFLETIVA A BASE DE RESINA ACRÍLICA COM MICROESFERAS DE VIDRO, E = 30 CM, APLICAÇÃO MANUAL. AF_05/2021	M2	área unitária de cada fita vertical (4x0,4)	quantidade de fitas	área unitária de cada fita horizontal	quantidade de fitas			68,48
		Faixa 1		1,6	6	0,8	2			11,2
		Faixa 2		1,6	6	0,8	2			11,2
		Faixa 3		1,6	4	0,56	2			7,52
		Faixa 4		1,6	6	0,96	2			11,52
				1,6	8	1,36	2			15,52
				1,6	6	0,96	2			11,52
SINAPI-I	13521	PLACA DE ACO ESMALTADA PARA IDENTIFICACAO DE RUA, *45 CM X 20* CM	Unidade							6
SICRO	5213855	Suporte metálico galvanizado para placa de regulamentação R1 - lado de 0,248 m - fornecimento e implantação	Unidade							3
SICRO	5213464	Placa de advertência em aço, lado de 0,60 m - película retrorrefletiva tipo I + SI - fornecimento e implantação	Unidade							
SICRO	5213863	Suporte metálico galvanizado para placa de advertência ou regulamentação - lado ou diâmetro de 0,60 m - fornecimento e implantação	un							
SINAPI		<b>CONTENÇÃO</b>	-							
SINAPI	101277	ESCAVAÇÃO VERTICAL A CÉU ABERTO, EM OBRAS DE INFRAESTRUTURA, INCLUINDO CARGA, DESCARGA E TRANSPORTE, EM SOLO DE 1ª CATEGORIA COM ESCAVADEIRA HIDRÁULICA (CAÇAMBA: 1,2 M³ / 155HP), FROTA DE 12 CAMINHÕES BASCULANTES DE 10 M³, DMT DE 6 KM E VELOCIDADE MÉDIA 22KM/H. AF_05/2020	M3							
SINAPI	100576	REGULARIZAÇÃO E COMPACTAÇÃO DE SUBLEITO DE SOLO PREDOMINANTEMENTE ARGILOSO. AF_11/2019	M2							
SINAPI	92263	FABRICAÇÃO DE FÔRMA PARA PILARES E ESTRUTURAS SIMILARES, EM CHAPA DE MADEIRA COMPENSADA RESINADA, E = 17 MM. AF_09/2020	M2							
SINAPI	102487	CONCRETO CICLÓPICO FCK = 15MPA, 30% PEDRA DE MÃO EM VOLUME REAL, INCLUSIVE LANÇAMENTO. AF_05/2021	M3							
SINAPI	102726	DRENO BARBACÃ, DN 50 MM, COM MATERIAL DRENANTE. AF_07/2021	UN							
SINAPI	102716	ENCHIMENTO DE AREIA PARA DRENO, LANÇAMENTO MECANIZADO. AF_07/2021	M3							





# Prefeitura Municipal de Miracatu

## DEPARTAMENTO DE COMPRAS

Av. Dona Evarista de Castro Ferreira, 360- Centro - Miracatu SP  
CEP 11850-000 - Telefone: (13) 3847-7000 ramal 207/208

### ANEXO IV

### CONCORRÊNCIA PÚBLICA Nº 03/2022

### PROCESSO Nº 1.904/2022

### CRONOGRAMA FÍSICO FINANCEIRO



CRONOGRAMA FÍSICO-FINANCEIRO  
OGU

Grau de Sigilo  
#PUBLICO

Nº OPERAÇÃO 1078096-99/2021	Nº SICONV 911285	PROponente TOMADOR PREFEITURA MUNICIPAL DE MIRACATU	APelido EMPREENDIMENTO PAVIMENTAÇÃO R\$2.800.000	DESCRiÇÃO DO LOTE PAVIMENTAÇÃO ASFALTICA E OBRAS COMPLEMENTARES EM RUAS DA SI
--------------------------------	---------------------	--	---	--

Item	Descrição	Valor (R\$)	Parcelas:	1	2	3	4	5	6	7	8	9	10	11	12	
				03/97	04/97	05/97	06/97	07/97	08/97	09/97	10/97	11/97	12/97	01/98	02/98	
1.	PAVIMENTAÇÃO R\$ 2.800.000,00	2.847.052,64	% Período:	7,40%	5,39%	16,44%	2,72%	12,21%	11,36%	4,63%	7,22%	9,43%	5,69%	15,98%	1,54%	
1.1.	SERVIÇOS PRELIMINARES	4.678,38	% Período:	8,69%			49,58%				7,62%	10,53%	7,11%	16,47%		
1.2.	ADMINISTRAÇÃO LOCAL	93.781,80	% Período:	8,33%		8,33%	25,00%		16,67%	8,33%	8,33%	8,33%	8,33%	8,33%		
1.3.	DEMOLIÇÕES E RETIRADAS	45.317,90	% Período:			44,19%	2,40%		12,82%	14,85%	0,57%	7,38%	3,61%	14,24%		
1.4.	RECAPEAMENTO	215.271,45	% Período:						100,00%							
1.5.	PAVIMENTAÇÃO	1.451.933,47	% Período:		7,94%	19,68%		17,98%		6,58%	9,52%	11,21%	6,66%	20,43%		
1.6.	ACESSIBILIDADE	31.086,24	% Período:		20,17%	52,71%		1,14%	0,57%	14,57%	0,47%	0,95%	0,19%	9,23%		
1.7.	GUIAS E SARJETAS	280.443,48	% Período:	11,02%		21,78%	16,34%		0,08%	6,18%	6,87%	9,50%	9,75%	18,47%		
1.8.	CALÇADA	436.392,20	% Período:		7,29%	13,12%		19,78%	16,82%		9,04%	12,29%	6,42%	15,23%		
1.9.	DRENAGEM	67.430,76	% Período:	1,83%		29,41%	4,50%		18,97%			12,49%		32,80%		
1.10.	MURETA EM ALVENARIA	17.633,64	% Período:	62,24%			10,23%					27,53%				
1.11.	SINALIZAÇÃO HORIZONTAL E VERTICAL	43.727,31	% Período:												100,00%	
1.12.	CONTENÇÃO	159.356,01	% Período:	100,00%												
<b>Total: R\$ 2.847.052,64</b>																
				%:	7,40%	5,39%	16,44%	2,72%	12,21%	11,36%	4,63%	7,22%	9,43%	5,69%	15,98%	1,54%
				Repasso:	210.699,70	153.358,57	468.113,88	77.506,98	347.684,22	323.305,34	131.918,17	205.526,87	268.336,69	161.884,32	454.990,59	43.727,31
				Contrapartida:	-	-	-	-	-	-	-	-	-	-	-	-
				Outros:	-	-	-	-	-	-	-	-	-	-	-	-
				Investimento:	210.699,70	153.358,57	468.113,88	77.506,98	347.684,22	323.305,34	131.918,17	205.526,87	268.336,69	161.884,32	454.990,59	43.727,31
				%:	7,40%	12,79%	29,23%	31,95%	44,16%	55,52%	60,15%	67,37%	76,80%	82,48%	98,46%	100,00%
				Repasso:	210.699,70	364.058,27	832.172,15	909.679,13	1.257.363,35	1.580.668,69	1.712.586,86	1.918.113,73	2.186.450,42	2.348.334,74	2.803.325,33	2.847.052,64
				Contrapartida:	-	-	-	-	-	-	-	-	-	-	-	-
				Outros:	-	-	-	-	-	-	-	-	-	-	-	
				Investimento:	210.699,70	364.058,27	832.172,15	909.679,13	1.257.363,35	1.580.668,69	1.712.586,86	1.918.113,73	2.186.450,42	2.348.334,74	2.803.325,33	2.847.052,64

MIRACATU  
Local  
segunda-feira, 30 de maio de 2022  
Data

Responsável Técnico  
Nome: Patricia Beneton Luques  
CREA/CAU: 5069496144  
ART/RRT:

PMv3.0.4

1 / 1

Assinado por 1 pessoa: PATRICIA BENETON LUQUES  
Para verificar a validade das assinaturas, acesse <https://miracatu.1doc.com.br/verificacao/091B-EA3F-4E87-1>







# Prefeitura Municipal de Miracatu

## DEPARTAMENTO DE COMPRAS

Av. Dona Evarista de Castro Ferreira, 360- Centro - Miracatu SP  
CEP 11850-000 - Telefone: (13) 3847-7000 ramal 207/208



## PREFEITURA MUNICIPAL DE MIRACATU

Av. D<sup>a</sup> Evarista de Castro Ferreira nº 360, Centro, Miracatu/SP CEP: 11850-000  
Telefone: (13) 3847-7000 ramal 221

Departamento Municipal de Obras e Serviços

### COMPOSIÇÃO DE PREÇOS UNITÁRIOS

#### Item 1.5.9. - Imprimação betuminosa impermeabilizante

Fonte: Código 54.03.240- CDHU 185 SEM DESONERAÇÃO FEVEREIRO 2022

54.03.240	Imprimação betuminosa impermeabilizante	M2	
B.01.000.010146	Servente	H	0,0060
F.03.000.024705	Asfalto diluído CM-30	KG	1,5000
S.01.000.080312	Caminhão espargidor, capacidade de 6.000 litros - COND.D	H	0,0060



COMPANHIA DE DESENVOLVIMENTO HABITACIONAL E URBANO  
DO ESTADO DE SÃO PAULO

BOLETIM REFERENCIAL DE CUSTOS - TABELA DE SERVIÇOS

SEM DESONERAÇÃO

Versão 185

Data base: FEVEREIRO/22

BDI: 0,00% L.S.: 128,23%

Referência	Descrição	Un	Material	Mão de Obra	Custo Total
50.20.120	Recarga de extintor de gás carbônico	KG	12,16		12,16
50.20.130	Recarga de extintor de pó químico seco	KG	9,48		9,48
50.20.160	Pintura de extintor de gás carbônico, pó químico seco, ou água pressurizada, com capacidade acima de 12 kg até 20 kg	UN	40,13		40,13
50.20.170	Pintura de extintor de gás carbônico, pó químico seco, ou água pressurizada, com capacidade até 12 kg	UN	18,78		18,78
50.20.200	Recolocação de bico de sprinkler	UN	0,07	14,69	14,76
54	PAVIMENTAÇÃO E PASSEIO				
54.01	Pavimentação preparo de base				
54.01.010	Regularização e compactação mecanizada de superfície, sem controle do proctor normal	M2	3,45	0,13	3,58
54.01.030	Abertura e preparo de caixa até 40 cm, compactação do subleito mínimo de 95% do PN e transporte até o raio de 1 km	M2	25,25	0,27	25,52
54.01.050	Compactação do subleito mínimo de 95% do PN	M3	22,64	0,54	23,18
54.01.200	Base de macadame hidráulico	M3	243,96	25,13	269,09
54.01.210	Base de brita graduada	M3	182,84	16,75	199,59
54.01.220	Base de bica corrida	M3	158,08	2,58	160,66
54.01.230	Base de macadame betuminoso	M3	957,54	12,56	970,10
54.01.300	Pavimento de concreto rolado (concreto pobre) para base de pavimento rígido	M3	255,49		255,49
54.01.400	Abertura de caixa até 25 cm, inclui escavação, compactação, transporte e preparo do sub-leito	M2	20,96	0,38	21,34
54.01.410	Varrição de pavimento para recapeamento	M2		0,67	0,67
54.02	Pavimentação com pedrisco e revestimento primário				
54.02.030	Revestimento primário com pedra britada, compactação mínima de 95% do PN	M3	100,19	10,72	110,91
54.03	Pavimentação flexível				
54.03.200	Concreto asfáltico usinado a quente - Binder	M3	1.372,61	13,96	1.386,57
54.03.210	Camada de rolamento em concreto betuminoso usinado quente - CBUQ	M3	1.543,32	13,96	1.557,28
54.03.221	Restauração de pavimento asfáltico com concreto betuminoso usinado quente - CBUQ	M3	1.424,17	13,96	1.438,13
54.03.230	Imprimação betuminosa ligante	M2	7,41	0,08	7,49
54.03.240	Imprimação betuminosa impermeabilizante	M2	15,19	0,10	15,29

Miracatu, 28 de abril de 2022

**PATRICIA BENETON LUQUES**  
Engenheira Civil - Departamento  
CREA SP 506949614-4

1

Assinado por 1 pessoa: PATRICIA BENETON LUQUES  
Para verificar a validade das assinaturas, acesse <https://miracatu.tdoc.com.br/verificacao/593A-3043-4A1D-D97E> e informe o código 593A-3043-4A1D-D97E





# Prefeitura Municipal de Miracatu

## DEPARTAMENTO DE COMPRAS

Av. Dona Evarista de Castro Ferreira, 360- Centro - Miracatu SP

CEP 11850-000 - Telefone: (13) 3847-7000 ramal 207/208

### CAIXA

### COMPOSIÇÕES

FUNTE	CÓDIGO	DESCRIÇÃO	UNIDADE	COEFIC.	CUSTO UNIT DESONERADO	CUSTO UNIT NÃO DESONER.
COMPOSIÇÃO	1	ADMINISTRAÇÃO LOCAL	MÊS		0,00	6.514,80
SINAPI	90777	ENGENHEIRO CIVIL DE OBRA JUNIOR COM ENCARGOS COMPLEMENTARES	H	32	0,00	99,05
SINAPI	90776	ENCARREGADO GERAL COM ENCARGOS COMPLEMENTARES	H	80	0,00	33,69
SINAPI-I	10775	LOCAÇÃO DE CONTAINER 2,30 X 6,00 M, ALT. 2,50 M, COM 1 SANITARIO, PARA ESCRITORIO, COMPLETO, SEM DIVISÓRIAS INTERNAS	MES	1	0,00	650,00

Data: 28/04/2022

Responsável Técnico: Patrícia Beneton Luques  
CREA/CAU: 5069496144





# Prefeitura Municipal de Miracatu

## DEPARTAMENTO DE COMPRAS

Av. Dona Evarista de Castro Ferreira, 360- Centro - Miracatu SP

CEP 11850-000 - Telefone: (13) 3847-7000 ramal 207/208

---

### ANEXO V

**CONCORRÊNCIA PÚBLICA Nº 03/2022**

**PROCESSO Nº 1.904/2022**

### **DECLARAÇÃO DE MICROEMPRESA OU EMPRESA DE PEQUENO PORTE**

DECLARO, sob as penas da lei, sem prejuízo das sanções e multas previstas neste ato convocatório, que a empresa \_\_\_\_\_ (denominação da pessoa jurídica). CNPJ nº \_\_\_\_\_ é **microempresa ou empresa de pequeno porte**, nos termos do enquadramento previsto na **Lei Complementar nº 123, de 14 de dezembro de 2006**, cujos termos declaro conhecer na íntegra, estando apta, portanto, a exercer o direito de preferência como critério de desempate no procedimento licitatório da CONCORRÊNCIA PÚBLICA Nº 03/2022, realizado pela Prefeitura Municipal de Miracatu.

Declaro, ainda, não possuir qualquer dos impedimentos previstos nos §§ 4º e seguintes, todos do artigo 3º da Lei Complementar nº 123, de 14 de dezembro de 2006 e alterações, cujos termos declara conhecer na íntegra.

Prefeitura Municipal de Miracatu, \*\* de \*\*\*\*\* de 2022.

---

Assinatura do representante legal

Nome:

RG nº:

**Obs: esta declaração deverá ser preenchida em papel timbrado da empresa proponente e assinada pelo(s) seu(s) representante(s) legal(is) e/ou procurador(es) devidamente habilitado(s).**



# Prefeitura Municipal de Miracatu

## DEPARTAMENTO DE COMPRAS

Av. Dona Evarista de Castro Ferreira, 360- Centro - Miracatu SP

CEP 11850-000 - Telefone: (13) 3847-7000 ramal 207/208

---

### ANEXO VI

**CONCORRÊNCIA PÚBLICA Nº 03/2022**

**PROCESSO Nº 1.904/2022**

### **MODELO DE DECLARAÇÃO DE PLENO CUMPRIMENTO DOS REQUISITOS DE HABILITAÇÃO**

**(FORA DO ENVELOPE)**

Nome completo: \_\_\_\_\_

RG nº: \_\_\_\_\_

CPF

nº:

**DECLARO**, sob as penas da Lei, que o licitante \_\_\_\_\_ (*nome empresarial*), interessado em participar da Concorrência Pública nº \_\_/\_\_, Processo nº \_\_/\_\_, cumpre plenamente os requisitos de habilitação exigidos no instrumento convocatório, nos termos do inciso I do artigo 40 da Lei Estadual nº 6.544/1989, na redação que lhe foi dada pela Lei nº 13.121, de 7 de julho de 2008.

(Local e data).

Representante Legal da Empresa

(Assinatura/Nome/RG/CPF)

**Obs:** esta declaração deverá ser preenchida em papel timbrado da empresa proponente e assinada pelo(s) seu(s) representante(s) legal(is) e/ou procurador(es) devidamente habilitado(s).





# Prefeitura Municipal de Miracatu

## DEPARTAMENTO DE COMPRAS

Av. Dona Evarista de Castro Ferreira, 360- Centro - Miracatu SP

CEP 11850-000 - Telefone: (13) 3847-7000 ramal 207/208

### ANEXO VII

**CONCORRÊNCIA PÚBLICA Nº 03/2022**

**PROCESSO Nº 1.904/2022**

**MODELO DE DECLARAÇÃO CONJUNTA (PARA O ENVELOPE Nº 1 – “HABILITAÇÃO”)**

Nome completo: \_\_\_\_\_

RG nº: \_\_\_\_\_ CPF nº: \_\_\_\_\_

**DECLARO**, sob as penas da Lei, que o licitante \_\_\_\_\_ (*nome empresarial*), interessado em participar da Concorrência nº \_\_\_\_/\_\_\_\_, Processo nº \_\_\_\_/\_\_\_\_:

- a) Está em situação regular perante o Ministério do Trabalho e Previdência no que se refere a observância do disposto no inciso XXXIII do artigo 7.º da Constituição Federal, na forma do Decreto Estadual nº 42.911/1998;
- b) Não se enquadra em nenhuma das vedações de participação na licitação.
- c) Atende às normas de saúde e segurança do trabalho, nos termos do parágrafo único do artigo 117 da Constituição Estadual.
- d) Na qualidade de proponente do procedimento licitatório supra, instaurado pelo Município de Miracatu/SP, não possui em seu quadro societário Servidor Público municipal da ativa.

(Local e data).

(Nome/assinatura do representante legal)

**Obs:** esta declaração deverá ser preenchida em papel timbrado da empresa proponente e assinada pelo(s) seu(s) representante(s) legal(is) e/ou procurador(es) devidamente habilitado(s).



# Prefeitura Municipal de Miracatu

## DEPARTAMENTO DE COMPRAS

Av. Dona Evarista de Castro Ferreira, 360- Centro - Miracatu SP

CEP 11850-000 - Telefone: (13) 3847-7000 ramal 207/208

---

### ANEXO VIII

**CONCORRÊNCIA PÚBLICA Nº 03/2022**

**PROCESSO Nº 1.904/2022**

**MODELO DE DECLARAÇÃO DE RESPONSÁVEL PARA ASSINATURA DO CONTRATO**

Eu (nome completo), cargo .....portador(a) da Carteira de Identidade nº ..... e do C.P.F. nº ..... representante legal da empresa (nome da pessoa jurídica), declaro para os devidos fins, que assinarei o Contrato de Fornecimento referente a Modalidade de Licitação CONCORRÊNCIA PÚBLICA Nº 03/2022 – PROCESSO Nº 1.904/2022.

E-MAIL PESSOAL:

E-MAIL PROFISSIONAL:

\_\_\_\_\_, \_\_\_\_ de \_\_\_\_\_ de 2022.

Representante Legal da Empresa

(Assinatura/Nome/RG/CPF)

**Obs: esta declaração deverá ser preenchida em papel timbrado da empresa proponente e assinada pelo(s) seu(s) representante(s) legal(is) e/ou procurador(es) devidamente habilitado(s).**



# Prefeitura Municipal de Miracatu

## DEPARTAMENTO DE COMPRAS

Av. Dona Evarista de Castro Ferreira, 360- Centro - Miracatu SP

CEP 11850-000 - Telefone: (13) 3847-7000 ramal 207/208

---

### ANEXO IX

**CONCORRÊNCIA PÚBLICA Nº 03/2022**

**PROCESSO Nº 1.904/2022**

### **DECLARAÇÃO DE SUBEMPREITADA**

A \_\_\_\_\_ (*razão social da proponente*), inscrita no CNPJ nº \_\_\_\_\_, por intermédio de seu representante legal o(a) Sr(a) \_\_\_\_\_, portador(a) do RG nº ..... e do CPF nº \_\_\_\_\_, interessada em participar da CONCORRÊNCIA PÚBLICA Nº 03/2022 – PROCESSO Nº 1.904/2022, DECLARA sob as penas da Lei que todo e qualquer contrato de subempreitada relacionada com a obra será previamente submetido á prefeitura que, por sua vez estudará o interesse e conveniência dessa subempreitada e se concordar deverá dará anuência expressa.

\_\_\_\_\_, \_\_\_\_\_ de \_\_\_\_\_ de 2022.

Representante Legal da Empresa

(Assinatura/Nome/RG/CPF)

**Obs: esta declaração deverá ser preenchida em papel timbrado da empresa proponente e assinada pelo(s) seu(s) representante(s) legal(is) e/ou procurador(es) devidamente habilitado(s).**



# Prefeitura Municipal de Miracatu

## DEPARTAMENTO DE COMPRAS

Av. Dona Evarista de Castro Ferreira, 360- Centro - Miracatu SP

CEP 11850-000 - Telefone: (13) 3847-7000 ramal 207/208

### ANEXO X

**CONCORRÊNCIA PÚBLICA Nº 03/2022**

**PROCESSO Nº 1.904/2022**

### **DECLARAÇÃO DE ELABORAÇÃO INDEPENDENTE DE PROPOSTA E ATUAÇÃO CONFORME AO MARCO LEGAL ANTICORRUPÇÃO**

Eu, \_\_\_\_\_, portador do RG nº \_\_\_\_\_ e do CPF nº \_\_\_\_\_,

\_\_\_\_\_, representante legal do licitante \_\_\_\_\_ (nome empresarial), interessado em participar da Tomada de Preços nº \_\_\_\_/\_\_\_\_, Processo nº \_\_\_\_/\_\_\_\_, **DECLARO**, sob as penas da Lei, especialmente o artigo 299 do Código Penal Brasileiro, que:

- a) a proposta apresentada foi elaborada de maneira independente e o seu conteúdo não foi, no todo ou em parte, direta ou indiretamente, informado ou discutido com qualquer outro licitante ou interessado, em potencial ou de fato, no presente procedimento licitatório;
- b) a intenção de apresentar a proposta não foi informada ou discutida com qualquer outro licitante ou interessado, em potencial ou de fato, no presente procedimento licitatório;
- c) o licitante não tentou, por qualquer meio ou por qualquer pessoa, influir na decisão de qualquer outro licitante ou interessado, em potencial ou de fato, no presente procedimento licitatório;
- d) o conteúdo da proposta apresentada não será, no todo ou em parte, direta ou indiretamente, comunicado ou discutido com qualquer outro licitante ou interessado, em potencial ou de fato, no presente procedimento licitatório antes da adjudicação do objeto;
- e) o conteúdo da proposta apresentada não foi, no todo ou em parte, informado, discutido ou recebido de qualquer integrante relacionado, direta ou indiretamente, ao órgão licitante antes da abertura oficial das propostas; e
- f) o representante legal do licitante está plenamente ciente do teor e da extensão desta declaração e que detém plenos poderes e informações para firmá-la.

**DECLARO**, ainda, que a pessoa jurídica que represento conduz seus negócios de forma a coibir





# Prefeitura Municipal de Miracatu

## DEPARTAMENTO DE COMPRAS

Av. Dona Evarista de Castro Ferreira, 360- Centro - Miracatu SP

CEP 11850-000 - Telefone: (13) 3847-7000 ramal 207/208

fraudes, corrupção e a prática de quaisquer outros atos lesivos à Administração Pública, nacional ou estrangeira, em atendimento à Lei Federal nº 12.846/ 2013 e ao Decreto Estadual nº 60.106/2014, tais como:

I – prometer, oferecer ou dar, direta ou indiretamente, vantagem indevida a agente público, ou a terceira pessoa a ele relacionada;

II – comprovadamente, financiar, custear, patrocinar ou de qualquer modo subvencionar a prática dos atos ilícitos previstos em Lei;

III – comprovadamente, utilizar-se de interposta pessoa física ou jurídica para ocultar ou dissimular seus reais interesses ou a identidade dos beneficiários dos atos praticados;

IV – no tocante a licitações e contratos:

a) frustrar ou fraudar, mediante ajuste, combinação ou qualquer outro expediente, o caráter competitivo de procedimento licitatório público;

b) impedir, perturbar ou fraudar a realização de qualquer ato de procedimento licitatório público;

c) afastar ou procurar afastar licitante, por meio de fraude ou oferecimento de vantagem de qualquer tipo;

d) fraudar licitação pública ou contrato dela decorrente;

e) criar, de modo fraudulento ou irregular, pessoa jurídica para participar de licitação pública ou celebrar contrato administrativo;

f) obter vantagem ou benefício indevido, de modo fraudulento, de modificações ou prorrogações de contratos celebrados com a administração pública, sem autorização em lei, no ato convocatório da licitação pública ou nos

Respectivos instrumentos contratuais; ou

g) manipular ou fraudar o equilíbrio econômico-financeiro dos contratos celebrados com a administração pública;

V – dificultar atividade de investigação ou fiscalização de órgãos, entidades ou agentes públicos, ou intervir em sua atuação, inclusive no âmbito das agências reguladoras e dos órgãos de fiscalização do sistema financeiro nacional.

(Local e data).

\_\_\_\_\_  
(Nome/assinatura do representante legal)



# Prefeitura Municipal de Miracatu

## DEPARTAMENTO DE COMPRAS

Av. Dona Evarista de Castro Ferreira, 360- Centro - Miracatu SP

CEP 11850-000 - Telefone: (13) 3847-7000 ramal 207/208

---

### ANEXO XI

**CONCORRÊNCIA PÚBLICA Nº 03/2022**

**PROCESSO Nº 1.904/2022**

### **MODELO DE PROPOSTA**

Ao Agente de Contratação,

O licitante \_\_\_\_\_ (firma/denominação, endereço da sede/filial, CNPJ), por intermédio do representante legal que esta subscreve, após ter analisado minuciosamente todo o conteúdo do Edital e seus anexos e ter tomado conhecimento do local e de todas as condições e obrigações para a execução do objeto, **PROPÕE** executar o objeto licitado sob sua integral responsabilidade pelo valor total de R\$ \_\_\_\_\_ (valor por extenso), já computado o BDI, nos termos da planilha e do cronograma físico-financeiro anexos e que constituem parte indissociável desta proposta de preços.

Esta proposta é válida por 90 (noventa) dias.

(Local e data).

\_\_\_\_\_  
(Nome/assinatura do representante legal)



# Prefeitura Municipal de Miracatu

## DEPARTAMENTO DE COMPRAS

Av. Dona Evarista de Castro Ferreira, 360- Centro - Miracatu SP

CEP 11850-000 - Telefone: (13) 3847-7000 ramal 207/208

### ANEXO XII

**CONCORRÊNCIA PÚBLICA Nº 03/2022**

**PROCESSO Nº 1.904/2022**

### **CERTIFICADO DE REALIZAÇÃO DE VISTORIA TÉCNICA**

**(emitido pela Unidade Contratante)**

**ATESTO** que o representante legal do licitante \_\_\_\_\_, interessado em participar da CONCORRÊNCIA PÚBLICA nº \_\_\_\_/\_\_\_\_, Processo nº \_\_\_\_/\_\_\_\_, realizou nesta data vistoria técnica nas instalações do \_\_\_\_\_, recebendo assim todas as informações e subsídios necessários para a elaboração da sua proposta.

O licitante está ciente desde já que, em conformidade com o estabelecido no Edital, não poderá pleitear em nenhuma hipótese modificações nos preços, prazos ou condições ajustadas, tampouco alegar quaisquer prejuízos ou reivindicar quaisquer benefícios sob a invocação de insuficiência de dados ou informações sobre os locais em que serão executados os serviços.

(Local e data)

\_\_\_\_\_  
(nome completo, assinatura e qualificação do representante da licitante)

\_\_\_\_\_  
(nome completo, assinatura e cargo do servidor responsável por acompanhar a vistoria)



# Prefeitura Municipal de Miracatu

## DEPARTAMENTO DE COMPRAS

Av. Dona Evarista de Castro Ferreira, 360- Centro - Miracatu SP

CEP 11850-000 - Telefone: (13) 3847-7000 ramal 207/208

### ANEXO XIII

**CONCORRÊNCIA PÚBLICA Nº 03/2022**

**PROCESSO Nº 1.904/2022**

### **DECLARAÇÃO DE OPÇÃO POR NÃO REALIZAR A VISTORIA TÉCNICA**

**(elaborado pelo licitante)**

Eu, \_\_\_\_\_, portador do RG nº \_\_\_\_\_ e do  
CPF nº \_\_\_\_\_

\_\_\_\_\_, na condição de representante legal de \_\_\_\_\_ (nome

*empresarial*), interessado em participar da CONCORRÊNCIA PÚBLICA nº \_\_/\_\_, Processo nº \_\_/  
, **DECLARO** que o licitante não realizou a vistoria técnica prevista no Edital e que, mesmo ciente da  
possibilidade de fazê-la e dos riscos e consequências envolvidos, optou por formular a proposta sem  
realizar a vistoria técnica que lhe havia sido facultada.

O licitante está ciente desde já que, em conformidade com o estabelecido no Edital, não poderá  
pleitear em nenhuma hipótese modificações nos preços, prazos ou condições ajustadas, tampouco  
alegar quaisquer prejuízos ou reivindicar quaisquer benefícios sob a invocação de insuficiência de  
dados ou informações sobre os locais em que serão executados os serviços.

(Local e data)

\_\_\_\_\_

(nome completo, assinatura e qualificação do representante da licitante)





# Prefeitura Municipal de Miracatu

## DEPARTAMENTO DE COMPRAS

Av. Dona Evarista de Castro Ferreira, 360- Centro - Miracatu SP  
CEP 11850-000 - Telefone: (13) 3847-7000 ramal 207/208

### ANEXO XIV

#### **MINUTA DE CONTRATO**

#### **CONTRATO N° XXXX CONCORRÊNCIA PÚBLICA N°**

O **MUNICÍPIO DE MIRACATU**, com sede a Av. Dona Evarista de Castro Ferreira, n° 360 – Centro - Miracatu/SP, CNPJ n.º 46.583.654/001-96, doravante denominado simplesmente como **MUNICÍPIO**, neste ato devidamente representado pelo Prefeito Municipal **VINICIUS BRANDÃO DE QUEIRÓZ**, **RG XXXX e CPF XXXX** e de outro lado, a empresa ....., inscrita no CNPJ n° ....., com sede à ....., telefone ..... e e-mail ....., neste ato devidamente representada pelo senhor(a) ....., portador(a) do RG n° ..... e CPF n° ....., doravante denominada simplesmente **CONTRATADA**, tendo em vista o resultado da **CONCORRÊNCIA PÚBLICA N° 03/2022, PROCESSO N° 1.904/2022**, pelo tipo: MENOR PREÇO - REGIME DE EXECUÇÃO: EMPREITADA POR PREÇO UNITÁRIO, tem entre si justa e contratada, pela Legislação Pertinente, assim como pelas condições do Edital acima referido e de conformidade com as cláusulas e condições seguintes:

#### **1. CLÁUSULA PRIMEIRA: DO OBJETO, DA GARANTIA CONTRATUAL, DAS EXIGÊNCIAS TÉCNICAS, DA VIGÊNCIA DO CONTRATO E DO PRAZO DE GARANTIA**

**1.1.** O objeto do presente Contrato é **Contratação de empresa especializada para Pavimentação Asfáltica, Recuperação De Pavimentos E Obras Complementares.**

#### **1.2. Da Garantia Contratual:**

**1.2.1.** Precedendo a assinatura do Contrato, a **CONTRATADA** ofertou **garantia contratual no valor de XXXXX** na modalidade de **XXXXX**.

**1.2.2.** A garantia ofertada pela **CONTRATADA** será devolvida no prazo de até 30 (trinta) dias corridos, contados da conclusão da prestação dos serviços.

#### **1.3. Das Exigências Técnicas:**

**1.3.1.** A **CONTRATADA** deverá executar a obra em conformidade com as especificações contidas no Anexo I do Edital, responsabilizando-se integralmente pela qualidade do mesmo, abrangendo todos os seus detalhes construtivos constantes do projeto.

**1.3.2.** O **MUNICÍPIO DE MIRACATU** **recusará a obra** se não estiver de acordo com as especificações contidas no Anexo I do Edital, respondendo a **CONTRATADA**, integralmente, pelo custo de eventuais adequações e, se necessário, o refazimento dos serviços.

**1.3.3.** A **CONTRATADA** se responsabiliza, também, por todos os custos, diretos e



# Prefeitura Municipal de Miracatu

## DEPARTAMENTO DE COMPRAS

Av. Dona Evarista de Castro Ferreira, 360- Centro - Miracatu SP  
CEP 11850-000 - Telefone: (13) 3847-7000 ramal 207/208

indiretos, apurados na hipótese da incidência do previsto no item 1.3.2 deste **Contrato**.

1.3.4. A **CONTRATADA** é responsável pela qualidade final do objeto contratado.

1.3.5. A **CONTRATADA** deverá estar qualificada no pleno gozo de suas atribuições profissionais, devendo a obra ser acompanhada de suas respectivas ARTs - Anotação de Responsabilidade Técnica, junto à entidade profissional competente, dos Responsáveis Técnicos.

### **1.4. Da Vigência do Contrato/Execução do Objeto:**

1.4.1. O **Contrato** terá vigência de **365 (trezentos e sessenta e cinco dias)**, conforme previsão do edital.

### **1.5. Do Prazo de Garantia:**

1.5.1. A **CONTRATADA** obriga-se a dar pela obra **prazo de garantia mínimo de 05 (cinco) anos**, contados a partir da data do recebimento definitivo da obra pelo **MUNICÍPIO DE MIRACATU**.

## **2. CLÁUSULA SEGUNDA: DOS PREÇOS, DAS MEDICÕES, DA FORMA DE PAGAMENTO E ATUALIZAÇÃO MONETÁRIA**

2.1. Pagará, o **MUNICÍPIO DE MIRACATU**, à **CONTRATADA**, pela execução do objeto relacionado na Cláusula Primeira, o Valor Total de R\$ **XXXXXXXX**.

2.2. No(s) preço(s) cotado(s) deverão estar embutidos todos os custos diretos e indiretos, despesas indiretas (BDI), transportes, carga e descarga, seguro, impostos, taxas, multas, emolumentos legais, custos de mobilização de equipamentos e pessoas, além de transporte, estada e alimentação da equipe de trabalho, insumos e demais encargos, inclusive previdenciários e trabalhistas, seguro de qualquer espécie, licenças, documentos e despesas, tributos inclusive ICMS ou ISSQN se houver incidência, encargos e incidências diretos e indiretos, que possam vir a gravá-los e lucro, sendo de inteira responsabilidade da empresa proponente a quitação destes, que em momento algum e sob nenhuma alegação, inclusive falta de previsão oficial, poderão ser transferidos ao **MUNICÍPIO DE MIRACATU**, a responsabilidade de seus pagamentos, quitação ou outras quaisquer decorrentes.

2.3. Mensalmente, a **Fiscalização** realizará a conferência da execução dos serviços e a medição dos quantitativos efetivamente executados no período:

2.4. Para tanto, a **CONTRATADA** deverá apresentar o seu relatório de medição dos serviços executados no período para análise da **Fiscalização**. **O relatório deve ser endereçado ao Departamento de Obras do MUNICÍPIO DE MIRACATU e protocolado.**

2.5. A 1ª medição deverá ser apresentada após, no mínimo, 30 (trinta) dias do início da obra e abrangerá a medição física dos serviços executados no período anterior.



# Prefeitura Municipal de Miracatu

## DEPARTAMENTO DE COMPRAS

Av. Dona Evarista de Castro Ferreira, 360- Centro - Miracatu SP

CEP 11850-000 - Telefone: (13) 3847-7000 ramal 207/208

- 2.6. Os serviços previstos no orçamento contratado serão medidos, desde que **totalmente** executados de acordo com o projeto;
- 2.7. O **MUNICÍPIO DE MIRACATU** analisará a medição e a aprovará, parcial ou totalmente, em até 05 (cinco) dias úteis após o protocolamento da mesma, autorizando a **CONTRATADA** a emitir Nota Fiscal/Fatura dos serviços aprovados;
- 2.8. Após a análise do **MUNICÍPIO DE MIRACATU**, constatadas eventuais divergências, a **CONTRATADA** deverá providenciar as devidas correções em até 05 (cinco) dias úteis;
- 2.9. Após o fechamento e aprovação da medição, o **MUNICÍPIO DE MIRACATU** autorizará a **CONTRATADA** a emitir a Nota Fiscal/Fatura, que deverá ser encaminhada para pagamento juntamente com a medição e o relatório fotográfico dos serviços executados no período, endereçando-a à **Departamento de Obras**, sendo que posteriormente a **Departamento de Obras** irá remete-la à **Divisão Financeira do MUNICÍPIO DE MIRACATU**.
- 2.10. O **MUNICÍPIO DE MIRACATU** efetuará o pagamento da Nota Fiscal/Fatura após o protocolamento da mesma, e se em conformidade, no prazo de **até 30 (trinta) dias**.
- 2.11. Caso o objeto esteja em desacordo com o especificado ou apresente vício construtivo, o Termo de Recebimento Provisório somente será emitido após a devida correção.
- 2.12. Para pagamento da Nota Fiscal/Fatura de cada uma das parcelas, é indispensável que a **CONTRATADA** apresente comprovante de regularidade junto ao INSS e FGTS, por meio das guias GPS - Guia da Previdência Social e GFIP - Guia de Recolhimento do Fundo de Garantia do Tempo de Serviço e Informações à Previdência Social, relativo aos empregados que executaram o serviço, bem como do recolhimento do ISSQN - Imposto Sobre Serviços de Qualquer Natureza, quando couber:
- 2.13. Em se tratando de INSS, a **CONTRATADA** deverá preencher as guias de recolhimento de conformidade com as Ordens de Serviço do Ministério da Previdência e Assistência Social, constando o nome do **MUNICÍPIO DE MIRACATU**, o número do **Contrato** ao qual se vinculam e o(s) número(s) da(s) fatura(s) correspondente(s);
- 2.14. As comprovações relativas ao FGTS a serem apresentadas deverão corresponder ao período de execução e à mão-de-obra alocada para esse fim.
- 2.15. Por ocasião da apresentação ao **MUNICÍPIO DE MIRACATU** da nota fiscal/fatura, a **CONTRATADA** deverá fazer prova do recolhimento do ISS correspondente ao serviço executado e deverá estar referenciado à emissão da nota fiscal/fatura.
- 2.16. Na eventualidade da apresentação da nota fiscal/fatura, caso não haja decorrido o prazo legal para recolhimento do INSS, do FGTS e/ou do ISS, poderão ser apresentadas cópias das guias de recolhimento referentes ao mês imediatamente anterior, devendo a **CONTRATADA** apresentar a documentação devidamente quitada, quando do vencimento



# Prefeitura Municipal de Miracatu

## DEPARTAMENTO DE COMPRAS

Av. Dona Evarista de Castro Ferreira, 360- Centro - Miracatu SP

CEP 11850-000 - Telefone: (13) 3847-7000 ramal 207/208

do prazo legal para o recolhimento.

- 2.17. Junto com a fatura, a CONTRATADA deverá apresentar, referente a todos os empregados que executaram o serviço no período abrangido pelo relatório apresentado, sob pena do MUNICÍPIO DE MIRACATU efetuar a retenção do valor devido nos termos da legislação vigente, sobre o valor faturado:
- 2.18. Relação nominal de todos os empregados, bem como o comprovante de recolhimento das contribuições sociais incidentes sobre a fatura;
- 2.19. Comprovantes de pagamentos dos salários recebidos e recolhimentos do FGTS e INSS, última competência, referentes aos seus empregados.
- 2.20. **Havendo retenção**, a CONTRATADA deverá providenciar no prazo de 15 (quinze) dias o recolhimento das contribuições sociais (INSS/FGTS/ISS-ISQN) e apresentar as guias que comprovem tal pagamento ao **MUNICÍPIO DE MIRACATU**, para fins de devolução da quantia retida.
- 2.21. Se a **CONTRATADA** não apresentar os comprovantes referidos nos itens 2.5 e 2.8 no prazo fixado, o **MUNICÍPIO DE MIRACATU** poderá a qualquer instante e a seu critério exclusivo:
- 2.22. Aplicar multa de 10% (dez por cento) sobre o valor da medição cujos comprovantes não forem apresentados;
- 2.23. Rescindir o **Contrato** por culpa exclusiva da **CONTRATADA**.
- 2.24. Se durante a execução do **Contrato** expirar-se o prazo de validade das Certidões apresentadas na fase de habilitação, comprovando regularidade fiscal e trabalhista, a **CONTRATADA** deverá providenciar a imediata atualização das mesmas, sob pena de rescisão contratual.
- 2.25. Não haverá atualização nos preços quando o atraso no pagamento se der por culpa exclusiva da **CONTRATADA**.
- 2.26. Havendo atraso no pagamento da parcela, desde que motivada por responsabilidade por parte do **MUNICÍPIO DE MIRACATU**, o valor da parcela poderá ser atualizado -pro rata die - de acordo com o IPCA (Índice de Preço ao Consumidor Amplo) do IBGE.
- 2.27. O **MUNICÍPIO DE MIRACATU** poderá sustar o(s) pagamento(s) de qualquer(qualsquer) parcela(s), no caso de inadimplência da **CONTRATADA** para com o **MUNICÍPIO DE MIRACATU** na execução deste **Contrato**:
- 2.28. A suspensão do(s) pagamento(s) permanecerá até a devida regularização por parte da **CONTRATADA**.
- 2.29. No caso da CONTRATADA em situação de recuperação judicial, deverá





# Prefeitura Municipal de Miracatu

## DEPARTAMENTO DE COMPRAS

Av. Dona Evarista de Castro Ferreira, 360- Centro - Miracatu SP

CEP 11850-000 - Telefone: (13) 3847-7000 ramal 207/208

apresentar declaração, relatório ou documento equivalente de seu administrador judicial ou, se o administrador judicial for pessoa jurídica, do profissional responsável pela condução do processo, de que está cumprindo o plano de recuperação judicial.

2.30. **No caso da CONTRATADA em situação de recuperação extrajudicial**, junto com os demais comprovantes, deverá apresentar comprovação documental de que está cumprindo as obrigações do plano de recuperação extrajudicial.

2.31. A não apresentação das comprovações de que tratam as cláusulas 2.14 e 2.15 assegura ao **MUNICÍPIO DE MIRACATU** o direito de rescindir o contrato.

### **3. CLÁUSULA TERCEIRA: DO PRAZO DE EXECUÇÃO, DO RECEBIMENTO PROVISÓRIO E DEFINITIVO**

3.1. O prazo de execução da obra deverá ser de **365 (trezentos e sessenta e cinco dias consecutivos)**, após a expedição da **Ordem de Serviço** efetuada pela **Departamento de Obras do MUNICÍPIO DE MIRACATU**.

3.2. O objeto estará sujeito à conferência e fiscalização de sua qualidade e conformidade com a proposta da **CONTRATADA** e o presente **Contrato** podendo, o **MUNICÍPIO DE MIRACATU**, em seu exclusivo entendimento, determinar a realização de análises aptas a comprovar qualidade, resistência e obediência às normas técnicas oficiais, correndo o custo destes por conta da **CONTRATADA**:

3.3. Havendo a necessidade de adequação(ões) será concedido prazo de até 15 (quinze) dias após comunicação escrita de sua conclusão, pela **CONTRATADA**, mediante Termo circunstanciado assinado pelo(s) Responsável(is) Técnico(s) da **CONTRATADA** e visado pela fiscalização para as correções da obra, sendo que o descumprimento do(s) prazo(s) estabelecido(s) implicará na aplicação da multa especificada na **Cláusula Sétima** deste **Contrato**, salvo por motivos devidamente justificados e aceitos pelo **MUNICÍPIO DE MIRACATU**.

3.4. Caso os serviços constantes do objeto não sejam aprovados na fiscalização, fica suspenso o curso do prazo de pagamento, voltando a correr na sua integralidade tão logo seja(m) sanado(s) a(s) irregularidade(s).

3.5. Ao término da obra, a **CONTRATADA** deverá comunicar ao **MUNICÍPIO DE MIRACATU**, por escrito e protocoladamente a conclusão da mesma, juntamente com a entrega do **Relatório Final**.

3.6. Em até 15 (quinze) dias contados da comunicação, o **MUNICÍPIO DE MIRACATU** emitirá laudo de realização da fiscalização concluída, no qual fará constar as exigências necessárias às eventuais adequações, correções e demais atos para a perfeita conclusão da obra.

3.7. Atestando a qualidade e conformidade da execução da obra, o **MUNICÍPIO DE MIRACATU** receberá provisoriamente.



# Prefeitura Municipal de Miracatu

## DEPARTAMENTO DE COMPRAS

Av. Dona Evarista de Castro Ferreira, 360- Centro - Miracatu SP  
CEP 11850-000 - Telefone: (13) 3847-7000 ramal 207/208

- 3.8. A obra somente será recebida definitivamente no prazo de **90 (noventa) dias** corridos contados do seu recebimento provisório, prazo no qual a **CONTRATADA** fica inteira e integralmente responsável por qualquer reparo, correção, adequação ou outros que se mostrarem necessários, às suas expensas, mediante simples notificação do **MUNICÍPIO DE MIRACATU**, na qual assinalará prazo para realização dos serviços apontados.
- 3.9. O recebimento definitivo se dará por meio de Termo de Recebimento formal ou pelo simples decurso do prazo previsto neste Contrato, com exceção dos eventos abaixo:
- 3.10. Suspende o curso do prazo para o recebimento definitivo, a notificação do **MUNICÍPIO DE MIRACATU**, no sentido de que a **CONTRATADA** deva realizar o serviço de adequação, correção ou outro eventualmente apontado e verificado. O prazo recomeça a correr tão logo o **MUNICÍPIO DE MIRACATU** ateste a realização do serviço conforme apontado e exigido;
- 3.11. Caso seja retido na fiscalização, fica suspenso o curso do prazo de pagamento, voltando a correr na sua integralidade somente quando sanada a irregularidade constatada. O prazo recomeça a correr tão logo o **MUNICÍPIO DE MIRACATU** ateste a realização conforme do objeto contratado.

#### **4. CLÁUSULA QUARTA: DOS MATERIAIS, EQUIPAMENTOS, CANTEIRO DE OBRAS E INSTALAÇÕES**

- 4.1. A **CONTRATADA** deverá utilizar na **obra** apenas materiais e equipamentos em conformidade com os padrões e normas técnicas e de segurança aplicadas à espécie, responsabilizando-se integralmente pela **segurança**, manutenção, qualidade e quantidade dos mesmos, de acordo com o Anexo I do Edital.
- 4.2. O **MUNICÍPIO DE MIRACATU** se reserva o direito de recusar materiais e equipamentos que não estejam dentro das normas e dos padrões técnicos e de segurança exigidos e aplicados aos mesmos, respondendo a **CONTRATADA**, integralmente, pelo custo de suas substituições, tantas vezes quantas necessárias forem e apontar a fiscalização do **MUNICÍPIO DE MIRACATU**.
- 4.3. O canteiro de obras deverá ser instalado com área suficiente para desenvolver todas as atividades necessárias:**
- 4.4. O canteiro de obras deve ser mantido organizado.
- 4.5. A **CONTRATADA** é obrigada a manter, por conta própria, as instalações da obra em perfeita condições de conservação, limpeza, pintura e segurança, pelos prazos fixados no edital de licitação e/ou no **Contrato**.
- 4.6. A **CONTRATADA** deverá providenciar a execução de um painel, com uma placa da obra, conforme modelo apresentado pelo **MUNICÍPIO DE MIRACATU**.
- 4.7. As placas deverão estar instaladas em até 05 (cinco) dias após ser dada a Ordem de Serviço



# Prefeitura Municipal de Miracatu

## DEPARTAMENTO DE COMPRAS

Av. Dona Evarista de Castro Ferreira, 360- Centro - Miracatu SP

CEP 11850-000 - Telefone: (13) 3847-7000 ramal 207/208

da respectiva obra;

4.8. No canteiro de obras, só poderão ser colocadas outras placas eventuais subcontratados e defirmas fornecedoras, após prévio consentimento do Departamento.

4.9. Correrá por conta da **CONTRATADA** toda e qualquer operação para mobilização e desmobilização do canteiro de obras e, ao final, deverão ser recompostas todas as características originais, às suas expensas, devendo comunicar expressamente a Departamento de Obras, antes de qualquer modificação necessária.

### **5. CLÁUSULA QUINTA - CONFORMIDADE COM O MARCO LEGAL ANTICORRUPÇÃO**

5.1. Abster-se de oferecer, dar ou se comprometer a dar a quem quer que seja, tampouco aceitar ou se comprometer a aceitar de quem quer que seja, por conta própria ou por intermédio de outrem, qualquer pagamento, doação, compensação, vantagens financeiras ou benefícios de qualquer espécie relacionados de forma direta ou indireta ao objeto deste contrato, o que deve ser observado, ainda, pelos seus prepostos, colaboradores e eventuais subcontratados;

5.2. Conduzir os seus negócios de forma a coibir fraudes, corrupção e quaisquer outros atos lesivos à Administração Pública, nacional ou estrangeira, nos termos da Lei Federal nº 12.846/2013 e do Decreto Estadual nº 60.106/2014, abstendo-se de práticas como as seguintes:

5.3. Prometer, oferecer ou dar, direta ou indiretamente, vantagem indevida a agente público, ou a terceira pessoa a ele relacionada;

5.4. Comprovadamente, financiar, custear, patrocinar ou de qualquer modo subvencionar a prática dos atos ilícitos previstos em Lei;

5.5. Comprovadamente, utilizar-se de interposta pessoa física ou jurídica para ocultar ou dissimular seus reais interesses ou a identidade dos beneficiários dos atos praticados;

5.6. No tocante a licitações e contratos:

5.7. Frustrar ou fraudar, mediante ajuste, combinação ou qualquer outro expediente, o caráter competitivo de procedimento licitatório público;

5.8. Impedir, perturbar ou fraudar a realização de qualquer ato de procedimento licitatório público;

5.9. Afastar ou procurar afastar licitante, por meio de fraude ou oferecimento de vantagem de qualquer tipo;

5.10. Fraudar licitação pública ou contrato dela decorrente;

5.11. Criar, de modo fraudulento ou irregular, pessoa jurídica para participar de licitação pública ou celebrar contrato administrativo;



# Prefeitura Municipal de Miracatu

## DEPARTAMENTO DE COMPRAS

Av. Dona Evarista de Castro Ferreira, 360- Centro - Miracatu SP

CEP 11850-000 - Telefone: (13) 3847-7000 ramal 207/208

- 5.12. Obter vantagem ou benefício indevido, de modo fraudulento, de modificações ou prorrogações de contratos celebrados com a administração pública, sem autorização em lei, no ato convocatório da licitação pública ou nos respectivos instrumentos contratuais; ou
- 5.13. Manipular ou fraudar o equilíbrio econômico-financeiro dos contratos celebrados com a Administração Pública;
- 5.14. Dificultar atividade de investigação ou fiscalização de órgãos, entidades ou agentes públicos, ou intervir em sua atuação, inclusive no âmbito das agências reguladoras e dos órgãos de fiscalização do Sistema Financeiro Nacional;

## **6. CLÁUSULA SEXTA - RESPONSABILIDADE SOCIOAMBIENTAL**

- 6.1. Adotar todas as precauções para evitar agressões ao meio ambiente, preservando a fauna e a flora existentes no local de execução dos serviços, e mantendo o local de trabalho adequado às exigências de limpeza, higiene e segurança;
- 6.2. Empregar apenas produtos ou subprodutos de madeira de origem exótica, ou de origem nativa que tenham procedência legal e, no caso de utilização de produtos e subprodutos listados no artigo 1º do Decreto Estadual nº 53.047/2008, proceder às respectivas aquisições de pessoa jurídica cadastrada no CADMADEIRA;
- 6.3. Dar pleno cumprimento ao disposto na Lei Estadual nº 12.684, de 26 de julho de 2007, a qual proíbe o uso, no Estado de São Paulo, de produtos, materiais ou artefatos que contenham quaisquer tipos de amianto ou asbesto ou outros minerais que, acidentalmente, tenham fibras de amianto na sua composição, em atendimento ao disposto na Lei Estadual nº 16.775, de 22 de junho de 2018.
- 6.4. Responsabilizar-se pela desmobilização das estruturas de apoio que houver instalado para executar os serviços, bem como pela recuperação ou reabilitação das áreas utilizadas que, por sua culpa, tenha gerado impacto ao meio ambiente;
- 6.5. Conferir destinação ambientalmente adequada dos resíduos da construção civil originários da execução do objeto do contrato, nos termos da [Resolução CONAMA nº 307/2002](#), obedecendo, no que couber, aos seguintes procedimentos:
- 6.6. **Resíduos Classe A** (reutilizáveis ou recicláveis como agregados): deverão ser reutilizados ou reciclados na forma de agregados, ou encaminhados a aterros de resíduos classe A de preservação de material para usos futuros;
- 6.7. **Resíduos Classe B** (recicláveis para outras destinações): deverão ser reutilizados, reciclados ou encaminhados a áreas de armazenamento temporário, sendo dispostos de modo a permitir a sua utilização ou reciclagem futura;
- 6.8. **Resíduos Classe C** (para os quais não foram desenvolvidas tecnologias ou aplicações economicamente viáveis que permitam a sua reciclagem/recuperação): deverão ser armazenados, transportados e destinados em conformidade com as normas técnicas





# Prefeitura Municipal de Miracatu

## DEPARTAMENTO DE COMPRAS

Av. Dona Evarista de Castro Ferreira, 360- Centro - Miracatu SP

CEP 11850-000 - Telefone: (13) 3847-7000 ramal 207/208

específicas;

6.9. **Resíduos Classe D** (perigosos, contaminados ou prejudiciais à saúde): deverão ser armazenados, transportados, reutilizados e destinados em conformidade com as normas técnicas específicas.

6.10. Comprovar que todos os resíduos removidos estão acompanhados de Controle de Transporte de Resíduos (CTR), em conformidade com as normas da Agência Brasileira de Normas Técnicas – ABNT, atendendo assim ao Programa Municipal de Gerenciamento de Resíduos da Construção Civil, ou ao Projeto de Gerenciamento de Resíduos da Construção Civil, conforme o caso;

6.11. Assumir, sem ônus para o CONTRATANTE, as multas que vierem a ser aplicadas pelo órgão ambiental federal, estadual ou municipal.

## 7. **CLÁUSULA SÉTIMA: DA FISCALIZAÇÃO E DA RESPONSABILIDADE CIVIL**

7.1. Após a assinatura do **Contrato** e precedendo a expedição da competente Ordem de Serviço para início da obra, a **CONTRATADA** será convocada para uma reunião com a **Departamento de Obras do MUNICÍPIO DE MIRACATU** para discussão e esclarecimentos que se fizerem necessários, quanto ao projeto e a fiscalização, sendo que a **CONTRATADA** deverá apresentar o Diário de Obra, onde será feito o registro do andamento dos serviços, ocorrências e outras informações.

7.2. A **CONTRATADA** deverá apresentar ao **MUNICÍPIO DE MIRACATU**, em um prazo máximo de 03 (três) dias úteis, após a emissão da Ordem de Serviço, as **Anotações de Responsabilidade Técnica - ARTs** dos responsáveis técnicos pela obra.

7.3. A fiscalização da execução da obra será realizada pela **Departamento de Obras do MUNICÍPIO DE MIRACATU** e/ou por profissional da área, designado pelo **MUNICÍPIO DE MIRACATU**, que manterá o acompanhamento de forma permanente ou esporádico, dependendo da etapa construtiva, sendo que esta fiscalização não exime a **CONTRATADA** de qualquer responsabilidade pela obra.

7.4. O profissional indicado pela **CONTRATADA**, para fins de comprovação técnica operacional, deverá comparecer **diariamente à obra**, devendo ainda a **CONTRATADA** manter um **Mestre de Obras (encarregado) permanente**, durante a execução da mesma, ficando ambos incumbidos da prestação de todos os esclarecimentos e informações solicitadas pelo **MUNICÍPIO DE MIRACATU** sobre o andamento da obra, admitindo-se a(s) substituição(ões) do(s) profissional(is) indicado(s) por outro(s) de experiência equivalente ou superior, desde que aprovada pelo **MUNICÍPIO DE MIRACATU**.

7.5. A **CONTRATADA** fica obrigada a manter em local de fácil acesso e à disposição da fiscalização, preferencialmente no local dos serviços o **“Diário de Obra”**.

7.6. A **CONTRATADA** deverá cumprir a legislação vigente relativa às normas quanto a Segurança e Medicina do Trabalho, ficando sob sua inteira responsabilidade quaisquer danos



# Prefeitura Municipal de Miracatu

## DEPARTAMENTO DE COMPRAS

Av. Dona Evarista de Castro Ferreira, 360- Centro - Miracatu SP

CEP 11850-000 - Telefone: (13) 3847-7000 ramal 207/208

consequentes da inobservância das Leis ou prática de ato considerado ilícito.

- 7.7. O **MUNICÍPIO DE MIRACATU** se reserva o direito de proibir, rejeitar, vedar e outras providências mais adotar, para a perfeita execução do objeto licitado, arcando a **CONTRATADA** com todos os ônus decorrentes da atividade fiscalizadora do **MUNICÍPIO DE MIRACATU**.
- 7.8. A **CONTRATADA** reconhece por este instrumento que é a única e exclusiva responsável por todos e quaisquer danos ou prejuízos que vier causar ao **MUNICÍPIO DE MIRACATU**, coisa, propriedade ou pessoa de terceiros, meio ambiente, em decorrência da execução dos serviços, ou danos advindos de qualquer comportamento de seus empregados em serviço, objeto do **Contrato**, correndo às suas expensas, sem qualquer ônus para o **MUNICÍPIO DE MIRACATU**, ressarcimento ou indenizações que tais danos ou prejuízos possam causar.
- 7.9. A fiscalização do **MUNICÍPIO DE MIRACATU** poderá paralisar as obras e/ou serviços a qualquer momento, quando restar constatado risco grave e iminente aos servidores do **MUNICÍPIO DE MIRACATU**, da **CONTRATADA**, a terceiros e ao meio ambiente, em conformidade com os parâmetros estabelecidos na legislação vigente:
- 7.10. Em caso de embargo, interdição ou paralisação das obras e/ou serviços, a fiscalização do **MUNICÍPIO DE MIRACATU** determinará as medidas a serem tomadas pela **CONTRATADA**, visando manter o local das obras devidamente protegido, a evitar o oferecimento de riscos a terceiros e ao meio ambiente.
- 7.11. A fiscalização dos serviços pelo **MUNICÍPIO DE MIRACATU** não exonera nem diminui a completa responsabilidade da **CONTRATADA** por qualquer inobservância ou omissão às Cláusulas Contratuais.
- 7.12. Fica a **CONTRATADA** obrigada a cumprir as exigências estabelecidas na Lei Federal nº 6514/77, relativamente à Segurança e Medicina do Trabalho, regulamentada pela Portaria nº 3214/78, em especial as Normas Regulamentadoras NR-5 – CIPA; NR-6 – EPI; NR-7 – Programa de Controle Médico de Saúde Ocupacional; NR-9 – Programa de Prevenção de Riscos Ambientais; NR-10 – Instalações e Serviços em Eletricidade e NR-18 – Condições e Meio Ambiente do Trabalho na Indústria da Construção, em todos os seus itens, subitens e anexos, sendo os custos decorrentes incluídos no preço proposto.
- 7.13. A **CONTRATADA** será responsável por fornecer, incentivar e obrigar a todos os seus funcionários o uso de equipamentos de proteção individual (EPI) e coletiva (EPC) de acordo com a legislação vigente. **Esses equipamentos deverão estar em perfeito estado de conservação e documentação que comprove sua validade (CA - Certificado de Aprovação), de modo a garantir total segurança ao usuário, bem como às pessoas ao redor.**
- 7.14. A **CONTRATADA** responderá e responsabilizar-se-á pela prevenção de acidentes e pela segurança de suas atividades e de seus funcionários quando da realização dos serviços,



# Prefeitura Municipal de Miracatu

## DEPARTAMENTO DE COMPRAS

Av. Dona Evarista de Castro Ferreira, 360- Centro - Miracatu SP  
CEP 11850-000 - Telefone: (13) 3847-7000 ramal 207/208

fazendo com que eles observem e cumpram rigorosamente os regulamentos e determinações de segurança, bem comotomando, ou fazendo com que sejam tomadas, as medidas corretivas necessárias.

- 7.15. Todas as ações judiciais, decorrentes da execução do contrato que diretamente ou indiretamente responsabilizem o **MUNICÍPIO DE MIRACATU** em seus processos, terão os valores destas ações judiciais glosados dos pagamentos das faturas ou garantidos por meio de carta de fiança bancária, em nome da contratada e suas respectivas liberações somente ocorrerão quando judicialmente o **MUNICÍPIO DE MIRACATU** for excluído da lide pela Justiça desta responsabilidade.
- 7.16. Em caso de reclamação de terceiro junto a qualquer órgão público, ou ainda por ação judicial proposta contra o **MUNICÍPIO DE MIRACATU**, em razão de atividades decorrentes do contrato, a **CONTRATADA** se obriga a disponibilizar representante, prontamente a todos os chamados dos órgãos públicos e do Poder Judiciário recebidos pelo **MUNICÍPIO DE MIRACATU**, com poderes para realizar acordos em nome da **CONTRATADA**, em Juízo ou fora dele.
- 7.17. **A CONTRATADA em situação de recuperação judicial/extrajudicial** deverá comprovar o cumprimento das obrigações do plano de recuperação judicial/extrajudicial **sempre que solicitado pelo MUNICÍPIO DE MIRACATU** e, ainda, **na hipótese de substituição ou impedimento do administrador judicial, comunicar imediatamente, por escrito, o MUNICÍPIO DE MIRACATU.**

## **8. CLÁUSULA OITAVA: DA EXTINÇÃO CONTRATUAL**

- 8.1. A extinção contratual, em favor do **MUNICÍPIO DE MIRACATU**, terá lugar de pleno direito, independentemente de prévia ação ou interpelação judicial, na ocorrência de qualquer uma das hipóteses previstas no artigo 137 da Lei Federal nº 14.133/2021 e ulteriores alterações.
- 8.2. A rescisão contratual, em favor da **CONTRATADA**, terá lugar de pleno direito, após regular notificação ao **MUNICÍPIO DE MIRACATU**, com prazo de 15 (quinze) dias úteis de antecedência e desde que persistam os fatos geradores de notificação, na ocorrência de qualquer uma das seguintes hipóteses:
- 8.3. Supressão, por parte do **MUNICÍPIO DE MIRACATU**, de obras, serviços ou compras que acarrete modificação do valor inicial do contrato além do limite permitido no art. 125 da Lei nº 14.133/2021;
- 8.4. Suspensão de execução do contrato, por ordem escrita do **MUNICÍPIO DE MIRACATU**, por prazo superior a 3 (três) meses, salvo calamidade pública, grave perturbação da ordem interna ou de guerra, bem como quando decorrerem de ato ou fato que o contratado tenha praticado, do qual tenha participado ou para o qual tenha contribuído;
- 8.5. Repetidas suspensões que totalizem 90 (noventa) dias úteis, independentemente do



# Prefeitura Municipal de Miracatu

## DEPARTAMENTO DE COMPRAS

Av. Dona Evarista de Castro Ferreira, 360- Centro - Miracatu SP

CEP 11850-000 - Telefone: (13) 3847-7000 ramal 207/208

pagamento obrigatório de indenização pelas sucessivas e contratualmente imprevistas desmobilizações e mobilizações e outras previstas, salvo calamidade pública, grave perturbação da ordem interna ou de guerra, bem como quando decorrerem de ato ou fato que o contratado tenha praticado, do qual tenha participado ou para o qual tenha contribuído.

8.6. Atraso superior a 2 (dois) meses, contado da emissão da nota fiscal, dos pagamentos ou de parcelas de pagamentos devidos pelo **MUNICÍPIO DE MIRACATU** por despesas de obras, serviços ou fornecimentos, salvo calamidade pública, grave perturbação da ordem interna ou de guerra, bem como quando decorrerem de ato ou fato que o contratado tenha praticado, do qual tenha participado ou para o qual tenha contribuído;

8.7. Não liberação pelo **MUNICÍPIO DE MIRACATU**, nos prazos contratuais, de área, local ou objeto, para execução de obra, serviço ou fornecimento, e de fontes de materiais naturais especificadas no projeto, inclusive devido a atraso ou descumprimento das obrigações atribuídas pelo contrato ao **MUNICÍPIO DE MIRACATU** relacionadas a desapropriação, a desocupação de áreas públicas ou a licenciamento ambiental.

8.8. Os emitentes das garantias previstas neste contrato deverão ser notificados pelo **MUNICÍPIO DE MIRACATU** quanto ao início de processo administrativo para apuração de descumprimento de cláusulas contratuais.

8.9. A extinção do contrato poderá ocorrer também:

- a) Por ato unilateral e escrito do **MUNICÍPIO DE MIRACATU**, exceto no caso de descumprimento decorrente de sua própria conduta;
- b) De forma consensual, por acordo entre as partes, por conciliação, por mediação ou por comitê de resolução de disputas, desde que haja interesse do **MUNICÍPIO DE MIRACATU**;
- c) Por decisão arbitral, em decorrência de cláusula compromissória ou compromisso arbitral, ou por decisão judicial.

8.10. Quando a extinção decorrer de culpa exclusiva do **MUNICÍPIO DE MIRACATU**, o contratado será ressarcido pelos prejuízos regularmente comprovados que houver sofrido e terá direito a:

- a) Devolução da garantia;
- b) Pagamentos devidos pela execução do contrato até a data de extinção;
- c) Pagamento do custo da desmobilização.

8.11. A extinção determinada por ato unilateral do **MUNICÍPIO DE MIRACATU** poderá acarretar, sem prejuízo das sanções previstas na Lei, as seguintes consequências:

- a) Assunção imediata do objeto do contrato, no estado e local em que se encontrar, por ato





# Prefeitura Municipal de Miracatu

## DEPARTAMENTO DE COMPRAS

Av. Dona Evarista de Castro Ferreira, 360- Centro - Miracatu SP  
CEP 11850-000 - Telefone: (13) 3847-7000 ramal 207/208

próprio do **MUNICÍPIO DE MIRACATU**;

- b) Ocupação e utilização do local, das instalações, dos equipamentos, do material e do pessoal empregados na execução do contrato e necessários à sua continuidade;

8.12. Execução da garantia contratual para:

- a) Ressarcimento do **MUNICÍPIO DE MIRACATU** por prejuízos decorrentes da não execução;
- b) Pagamento de verbas trabalhistas, fundiárias e previdenciárias, quando cabível;
- c) Pagamento das multas devidas ao **MUNICÍPIO DE MIRACATU**;
- d) Exigência da assunção da execução e da conclusão do objeto do contrato pela seguradora, quando cabível;

8.13. A retenção dos créditos decorrentes do contrato até o limite dos prejuízos causados ao **MUNICÍPIO DE MIRACATU** e das multas aplicadas.

## **9. CLÁUSULA NONA: DAS PENALIDADES**

9.1. As sanções dispostas no **Contrato** poderão ser aplicadas às empresas licitantes e à **CONTRATADA**, conforme o caso, sem prejuízo da reparação dos danos causados ao **Município** e das sanções previstas no art. 156 da Lei Federal nº 14.133/2021 e ulteriores alterações.

9.2. Sem prejuízo da faculdade previstas nos art. 137 e 156 da Lei Federal nº 14.133/2021 e ulteriores alterações, **a não observância do cronograma contratual físico-financeiro** sujeitará, cumulativamente a **CONTRATADA** às seguintes multas:

9.3. 5% (cinco por cento) do valor do contrato reajustado, por desatendimento de qualquer de suas cláusulas.

9.4. 0,1% (um décimo por cento) do valor total do contrato reajustado, por dia de atraso na entrega da obra ou no término das etapas previstas no cronograma-físico.

9.5. O contrato a ser assinado com a licitante vencedora poderá ser rescindido de pleno direito pela Prefeitura Municipal de Miracatu independente de interpelação ou notificação judicial ou extrajudicial, nos seguintes casos:

- I - falência;
- II - concordata;
- III - insolvência;
- IV - dissolução judicial ou extrajudicial;
- V - inobservância de dispositivos legais;
- VI - inadimplemento de obrigação contratual.



# Prefeitura Municipal de Miracatu

## DEPARTAMENTO DE COMPRAS

Av. Dona Evarista de Castro Ferreira, 360- Centro - Miracatu SP

CEP 11850-000 - Telefone: (13) 3847-7000 ramal 207/208

- 9.6. A licitante vencedora que, devidamente convocada, deixar de comparecer para a assinatura do contrato ficará sujeita às penalidades previstas na Lei 14.133 e suas alterações.
- 9.7. As sanções previstas serão aplicada ao responsável pelas infrações administrativas previstas nos incisos II, III, IV, V, VI e VII do **caput** do art. 155 da lei 14.133/2021, quando não se justificar a imposição de penalidade mais grave, e impedirá o responsável de licitar ou contratar no âmbito da Administração Pública direta e indireta do ente federativo que tiver aplicado a sanção, pelo prazo máximo de 3 (três) anos
- 9.8. A aplicação das Sanções somente ocorrerá após assegurado o contraditório e a prévia defesa, nos termos da legislação vigente.
- 9.9. Até a decisão final quanto a eventual defesa apresentada, será retido o numerário apurado referente à sanção, sendo que o montante da multa poderá, a critério do **Município**, ser compensado com valores de pagamento devido ao fornecedor.

## 10. CLÁUSULA DÉCIMA: DAS DISPOSIÇÕES FINAIS

- 10.1. As despesas decorrentes deste **Contrato** serão suportadas pela **Dotação Orçamentária nº** ,Nota de Empenho nº .....
- 10.2. Nos exercícios seguintes, as despesas correrão por conta de dotações orçamentárias próprias, consignadas nos respectivos Orçamentos, ficando o **MUNICÍPIO DE MIRACATU** obrigado a apresentar, no início de cada exercício, a respectiva Nota de Empenho estimativa e, havendo necessidade, emitir Nota de Empenho complementar, respeitada a mesma classificação orçamentária.
- 10.3. Fazem parte integrante deste **Contrato**, como se transcrito estivessem literalmente, a **Concorrência Pública nº 03/2022 - MUNICÍPIO DE MIRACATU** e a Proposta da **CONTRATADA**, com todos os seus anexos.
- 10.4. Para todos os fins de direito, prevalecerão as cláusulas expressamente previstas neste **Contrato**, sobre as previsões inseridas no Edital do **MUNICÍPIO DE MIRACATU** ou na Proposta da **CONTRATADA**, tendo-se este como resultado da negociação havida entre as partes e do acordo firmado pelas mesmas.
- 10.5. Os casos omissos neste **Contrato** serão analisados e resolvidos pela aplicação de normas pertinentes às Licitações e Contratos, Lei Federal nº 14.133/2021 e ulteriores alterações.
- 10.6. A **CONTRATADA** obriga-se a manter, durante toda a execução do **Contrato**, em compatibilidade com as obrigações por ela assumidas, todas as condições de habilitação e qualificação exigidas na licitação.
- 10.7. Elegem as partes, com renúncia dos demais, por mais privilegiados que sejam, o foro da Comarca de Miracatu como o competente para dirimir as questões suscitadas da



# Prefeitura Municipal de Miracatu

## DEPARTAMENTO DE COMPRAS

Av. Dona Evarista de Castro Ferreira, 360- Centro - Miracatu SP

CEP 11850-000 - Telefone: (13) 3847-7000 ramal 207/208

interpretação deste **Contrato**, do Edital ou da Proposta da **CONTRATADA**.

10.8. É vedada a transferência do **Contrato** a terceiros, no todo ou em parte, devendo a **CONTRATADA** cumprir rigorosamente todas as condições e cláusulas constantes, sendo admitidas a sua transformação, fusão, cisão ou incorporação, desde que a execução do **Contrato** não seja prejudicada e sejam mantidas as condições de habilitação.

10.9. O **MUNICÍPIO DE MIRACATU** designa como **ÓRGÃO GESTOR**, a **Departamento de Obras**, que terá a incumbência de efetivar todos os atos de gestão atinentes ao objeto, bem como quaisquer outras adequações para o seu fiel cumprimento:

10.10. O **MUNICÍPIO DE MIRACATU** designa, como **Gestor do Contrato**, **Thiago Martins Linhares Lopes – Diretor do Departamento de Obras e Planejamento – CREA/SP 507.002.826-6** e a Sr(a) **Patrícia Beneton Luques – Engenheira Civil – CREA/CAU 5069496144**, como Fiscal da Obra.

10.11. A **CONTRATADA** fica obrigada a aceitar, nas mesmas condições contratuais, os acréscimos e/ou supressões do objeto, nos termos do Art. 125 da Lei Federal nº 14.133/2021 e ulteriores alterações.

E, por estarem desta forma de pleno acordo entre si, assinam as partes o presente **Contrato** que vai lavrado em 03 (três) vias de igual teor e validade, na presença das testemunhas abaixo qualificadas e assinadas.

**Prefeitura Municipal de Miracatu, \_\_\_ de \_\_\_\_\_ de 2022.**

---

**Vinicius Brandão de Queiróz**  
**Prefeito Municipal**

---

**Empresa**  
**Representante**  
**RG nº \*\*\*\*\* - CPF nº \*\*\*\*\***

---

**Diretor do Departamento Municipal de Obras**  
**Gestor do Contrato**  
**CREA/SP 507002826-6**



# Prefeitura Municipal de Miracatu

## DEPARTAMENTO DE COMPRAS

Av. Dona Evarista de Castro Ferreira, 360- Centro - Miracatu SP

CEP 11850-000 - Telefone: (13) 3847-7000 ramal 207/208

**Patricia Beneton Luques**

**CREA/CAU 5069496144**

**Fiscal do Contrato**

### Testemunhas:

\_\_\_\_\_

\_\_\_\_\_

Nome: \_\_\_\_\_

Nome: \_\_\_\_\_

RG nº \_\_\_\_\_

RG nº \_\_\_\_\_





# Prefeitura Municipal de Miracatu

## DEPARTAMENTO DE COMPRAS

Av. Dona Evarista de Castro Ferreira, 360- Centro - Miracatu SP  
CEP 11850-000 - Telefone: (13) 3847-7000 ramal 207/208

### TERMO DE CIÊNCIA E DE NOTIFICAÇÃO

**CONTRATANTE:** PREFEITURA MUNICIPAL DE MIRACATU

**CNPJ:** 46.583.654/0001-96

**CONTRATADA:**

**CNPJ n°**

**CONTRATO N°**

**DATA DA ASSINATURA:**

**VIGÊNCIA:**

**VALOR:**

**CONCORRÊNCIA PÚBLICA N° 03/2022 – PROCESSO N° 605/2022**

**OBJETO:** PAVIMENTAÇÃO ASFÁLTICA, RECUPERAÇÃO DE PAVIMENTOS E OBRAS COMPLEMENTARES

**ADVOGADA:** HERLY CARVALHO COSTA – OAB/SP n° 364.123 – E-mail: [juridico@miracatu.sp.gov.br](mailto:juridico@miracatu.sp.gov.br)

Pelo presente TERMO, nós, abaixo identificados:

#### 1. Estamos CIENTES de que:

- a) o ajuste acima referido, seus aditamentos, bem como o acompanhamento de sua execução contratual, estarão sujeitos a análise e julgamento pelo Tribunal de Contas do Estado de São Paulo, cujo trâmite processual ocorrerá pelo sistema eletrônico;
- b) poderemos ter acesso ao processo, tendo vista e extraindo cópias das manifestações de interesse, Despachos e Decisões, mediante regular cadastramento no Sistema de Processo Eletrônico, em consonância com o estabelecido na Resolução n° 01/2011 do TCE/SP;
- c) além de disponíveis no processo eletrônico, todos os Despachos e Decisões que vierem a ser tomados, relativamente ao aludido processo, serão publicados no Diário Oficial do Estado, Caderno do Poder Legislativo, parte do Tribunal de Contas do Estado de São Paulo, em conformidade com o artigo 90 da Lei Complementar n° 709, de 14 de janeiro de 1993, iniciando-se, a partir de então, a contagem dos prazos processuais, conforme regras do Código de Processo Civil;
- d) as informações pessoais dos responsáveis pela contratante estão cadastradas no módulo eletrônico do “Cadastro Corporativo TCE/SP – CadTCE/SP”, nos termos previstos no Artigo 2° das Instruções n°01/2020, conforme “Declaração(ões) de Atualização Cadastral” anexa (s);
- e) é de exclusiva responsabilidade do contratado manter seus dados sempre atualizados.

#### 2. Damo-nos por NOTIFICADOS para:

- a) O acompanhamento dos atos do processo até seu julgamento final e consequente publicação;
- b) Se for o caso e de nosso interesse, nos prazos e nas formas legais e regimentais, exercer o direito de defesa, interpor recursos e o que mais couber.

**Miracatu/SP, \*\* de \*\*\*\*\* de 2021.**



# Prefeitura Municipal de Miracatu

## DEPARTAMENTO DE COMPRAS

Av. Dona Evarista de Castro Ferreira, 360- Centro - Miracatu SP

CEP 11850-000 - Telefone: (13) 3847-7000 ramal 207/208

### **AUTORIDADE MÁXIMA DO ÓRGÃO/ENTIDADE**

Nome: \_\_\_\_\_

Cargo: \_\_\_\_\_

CPF: \_\_\_\_\_

### **RESPONSÁVEIS PELA HOMOLOGAÇÃO DO CERTAME:**

Nome: \_\_\_\_\_

Cargo: \_\_\_\_\_

CPF: \_\_\_\_\_

Assinatura: \_\_\_\_\_

### **RESPONSÁVEIS QUE ASSINARAM O AJUSTE:**

#### **Pelo contratante:**

Nome: \_\_\_\_\_

Cargo: \_\_\_\_\_

CPF: \_\_\_\_\_

Assinatura: \_\_\_\_\_

#### **Pela contratada:**

Nome: \_\_\_\_\_

Cargo: \_\_\_\_\_

CPF: \_\_\_\_\_

Assinatura: \_\_\_\_\_

### **ORDENADOR DE DESPESAS DA CONTRATANTE:**

Nome: \_\_\_\_\_

Cargo: \_\_\_\_\_

CPF: \_\_\_\_\_

Assinatura: \_\_\_\_\_



# Prefeitura Municipal de Miracatu

## DEPARTAMENTO DE COMPRAS

Av. Dona Evarista de Castro Ferreira, 360- Centro - Miracatu SP  
CEP 11850-000 - Telefone: (13) 3847-7000 ramal 207/208

### DECLARAÇÃO DE DOCUMENTOS À DISPOSIÇÃO DO TCE-SP

**CONTRATANTE:** PREFEITURA MUNICIPAL DE MIRACATU

**CNPJ:** 46.583.654/0001-96

**CONTRATADA:**

**CNPJ n°**

**CONTRATO N°**

**DATA DA ASSINATURA:**

**VIGÊNCIA:**

**VALOR:**

**CONCORRÊNCIA PÚBLICA N° 03/2022 – PROCESSO N° 605/2022**

**OBJETO:** PAVIMENTAÇÃO ASFÁLTICA, RECUPERAÇÃO DE PAVIMENTOS E OBRAS COMPLEMENTARES

**ADVOGADA:** HERLY CARVALHO COSTA – OAB/SP n° 364.123 – E-mail: [juridico@miracatu.sp.gov.br](mailto:juridico@miracatu.sp.gov.br)

Declaro na qualidade de responsável pela entidade supra epigrafada, sob as penas da Lei, que os demais documentos originais, atinentes à correspondente licitação, em especial, os a seguir relacionados, encontram-se no respectivo processo administrativo arquivado na origem à disposição do Tribunal de Contas do Estado de São Paulo, e serão remetidos quando requisitados:

- memorial descritivo dos trabalhos e respectivo cronograma físico-financeiro;
- orçamento detalhado em planilhas que expressem a composição de todos os seus custos unitários;
- previsão de recursos orçamentários que assegurem o pagamento das obrigações decorrentes de obras ou serviços a serem executados no exercício financeiro em curso, de acordo com o respectivo cronograma;
- comprovação no Plano Plurianual de que o produto das obras ou serviços foi contemplado em suas metas;
- as plantas e projetos de engenharia e arquitetura.

#### Responsável pelo atendimento a requisições de documentos do TCESP

Nome	SAULO SILVA VIEIRA
Cargo	DIRETOR DEPARTAMENTO DE COMPRAS E PROJETOS
Endereço Comercial do Órgão/Setor	AV. DONA EVARISTA DE CASTRO FERREIRA, 360 – CENTRO
Telefone	(13) 3847-7000
e-mail	<a href="mailto:compras@miracatu.sp.gov.br">compras@miracatu.sp.gov.br</a>

Miracatu/SP, \*\* de \*\*\*\*\* de 2021.

**SAULO SILVA VIEIRA**  
**DIRETOR DEPARTAMENTO DE COMPRAS E PROJETOS**