



Prefeitura Municipal de Miracatu

DEPARTAMENTO DE COMPRAS

Av. Dona Evarista de Castro Ferreira, 360- Centro - Miracatu SP

CEP 11850-000 - Telefone: (13) 3847-7000 ramal 207/208

**RECIBO DE RETIRADA DE EDITAL PELA INTERNET
CONCORRÊNCIA PÚBLICA ELETRÔNICA Nº 07/2022
PROCESSO Nº 3.922/2022**

**OBJETO: CONTRATAÇÃO DE EMPRESA ESPECIALIZADA PARA REFORMA E
AMPLIAÇÃO CRECHE BAIRRO SANTA RITA – MIRACATU/SP.**

Razão Social: _____

CNPJ Nº: _____

Endereço: _____

E-mail: _____

Cidade: _____ Estado: _____ Telefone: _____

Pessoa para contato: _____

Retiramos, através do acesso à página www.miracatu.sp.gov.br ou <https://comprasbr.com.br/>, cópia do instrumento convocatório da licitação acima identificada.

Local: _____, de _____ de 2022.

Assinatura

Senhor Licitante,

Visando à comunicação futura entre este Departamento e sua empresa, solicito de Vossa Senhoria preencher o recibo de retirada do Edital e remeter ao DEPARTAMENTO DE COMPRAS E PROJETOS por meio do **TEL: (13) 3847-7000**, ou preferencialmente por Protocolo 1Doc: <https://bit.ly/protocolos-1doc>.

A não remessa do recibo exime ao Departamento de compras e Projetos da comunicação de eventuais retificações ocorridas no instrumento convocatório, bem como de quaisquer informações adicionais.

Miracatu/SP, 20 de setembro de 2022.

Vinicius Brandão de Queiróz
Prefeito Municipal



Prefeitura Municipal de Miracatu

DEPARTAMENTO DE COMPRAS

Av. Dona Evarista de Castro Ferreira, 360- Centro - Miracatu SP

CEP 11850-000 - Telefone: (13) 3847-7000 ramal 207/208

EDITAL DE CONCORRÊNCIA PÚBLICA

CONCORRÊNCIA PÚBLICA ELETRÔNICA Nº 07/2022

PROCESSO Nº 3.922/2022

CRITÉRIO DE JULGAMENTO: MENOR PREÇO

MODO DE DISPUTA: ABERTO

REGIME DE EXECUÇÃO: EMPREITADA POR PREÇO UNITÁRIO

RECEBIMENTO DAS PROPOSTAS ATÉ: 08:30 horas do dia **06/10/2022**.

ABERTURA DA SESSÃO PÚBLICA: às 09:00 horas do dia **06/10/2022**.

INÍCIO DA SESSÃO DE DISPUTA DE PREÇOS: às 09:00 horas do dia **06/10/2022**.

REFERÊNCIA DE TEMPO: Todas as referências de tempo no Edital, no aviso e durante a sessão pública observarão, obrigatoriamente, o horário de Brasília – DF.

ENDEREÇO: As propostas serão recebidas exclusivamente por meio eletrônico no endereço: <https://comprasbr.com.br/>

A **PREFEITURA MUNICIPAL DE MIRACATU**, com Sede a Avenida Dona Evarista de Castro Ferreira nº 360 – Centro - Miracatu/SP, inscrita no CNPJ sob o nº 46.583.654/0001-96, através do Senhor Prefeito Municipal VINICIUS BRANDÃO DE QUEIRÓZ, torna público que realizará em sessão pública, licitação na modalidade **CONCORRÊNCIA PÚBLICA, TIPO: MENOR PREÇO - REGIME DE EXECUÇÃO: EMPREITADA POR PREÇO UNITÁRIO** que será regido pela Lei nº 14.133 de 01/04/2021 e demais normas regulamentares aplicáveis à espécie e suas alterações, pela legislação complementar e em conformidade com os termos e condições do presente **EDITAL**, com as seguintes características:

O Edital e seus anexos poderão ser obtidos gratuitamente nos endereços eletrônicos <http://miracatu.sp.gov.br/licitacoes/> e <https://comprasbr.com.br/>. Os desenhos e demais documentos técnicos relacionados à contratação, poderão ser obtidos no Departamento de Obras, mediante simples requerimento ou por meio eletrônico através do telefone (13) 3847-7000.

- a) **Modalidade:** CONCORRÊNCIA PÚBLICA Nº 07/2022
- b) **Tipo:** MENOR PREÇO
- c) **Regime De Execução:** EMPREITADA POR PREÇO UNITÁRIO
- d) **Modo de Disputa:** Aberto
- e) **Previsão Orçamentária:**

Valor da reserva: R\$ 492.393,20

Ficha: 558

Classificação Econômica: 4.4.90.51

Destinação de Recurso: 05.282.000

NOTA DE RESERVA Nº 1112



Prefeitura Municipal de Miracatu

DEPARTAMENTO DE COMPRAS

Av. Dona Evarista de Castro Ferreira, 360- Centro - Miracatu SP

CEP 11850-000 - Telefone: (13) 3847-7000 ramal 207/208

1. DA IMPUGNAÇÃO AO EDITAL E DOS PEDIDOS DE ESCLARECIMENTO

- 1.1. Até 03 (três) dias úteis antes da data designada para a abertura da sessão pública, qualquer pessoa poderá impugnar este Edital.
- 1.2. A impugnação deverá ser enviada exclusivamente por meio eletrônico, em campo próprio do Sistema Compras BR no endereço eletrônico <https://comprasbr.com.br/>.
- 1.3. Caberá ao Agente de Contratações, auxiliado pelo setor técnico competente, decidir sobre a impugnação no prazo de até 03 (três) dias úteis, limitado ao último dia útil anterior à data da abertura do certame.
- 1.4. Acolhida a impugnação, será definida e publicada nova data para a realização do certame, exceto quando, inquestionavelmente, a alteração não afetar a formulação de propostas.
- 1.5. Os pedidos de esclarecimentos referentes a este processo licitatório deverão ser enviados ao Agente de Contratações, até 03 (três) dias úteis anteriores à data designada para abertura da sessão pública, exclusivamente por meio eletrônico, em campo próprio do Sistema Compras BR no endereço eletrônico <https://comprasbr.com.br/>.
- 1.6. As impugnações e pedidos de esclarecimentos não suspendem os prazos previstos no certame.
- 1.7. A participação no certame, sem que tenha sido tempestivamente impugnado o presente Edital, implica na aceitação por parte dos interessados das condições nele estabelecidas.

2. OBJETO

Constitui objeto da presente licitação: **CONTRATAÇÃO DE EMPRESA ESPECIALIZADA PARA REFORMA E AMPLIAÇÃO CRECHE BAIRRO SANTA RITA – MIRACATU/SP**, conforme as especificações técnicas constantes do Memorial Descritivo, que integra este Edital, observadas as normas técnicas da ABNT.

- 2.1. **Regime de execução.** Fica estabelecida a forma de execução sob o regime de empreitada por preço unitário.
- 2.2. **Legislação.** A presente Licitação será regida pela Lei 14.133 de 1º de abril de 2021.
- 2.3. **Valor referencial.** O valor total estimado para a execução do objeto desse certame é de **R\$ R\$ 492.393,20 (quatrocentos e noventa e dois mil trezentos e noventa e três reais e vinte centavos)**.

3. DA PARTICIPAÇÃO

- 3.1. Poderão participar desta licitação as empresas pertencentes ao ramo de atividade relacionado ao objeto da licitação e que estiverem previamente credenciadas perante o sistema eletrônico provido pela plataforma Compras BR, por meio do sítio <https://comprasbr.com.br/>.
- 3.2. **Vedações.** Não poderão disputar licitação ou participar da execução de contrato, direta ou indiretamente: Todas as licitantes que se encontrem nas condições previstas no artigo 14 da Lei ° 14.133/2021, bem como empresas **reunidas** em consórcio, conforme artigo 15 da Lei n° 14.133/2021.



Prefeitura Municipal de Miracatu

DEPARTAMENTO DE COMPRAS

Av. Dona Evarista de Castro Ferreira, 360- Centro - Miracatu SP

CEP 11850-000 - Telefone: (13) 3847-7000 ramal 207/208

- 3.3. A simples participação na licitação importa total, irrestrita e irretratável submissão dos proponentes às condições deste Edital.
- 3.4. A participação no certame, sem que tenha sido tempestivamente impugnado o presente edital, implicará na plena aceitação por parte dos interessados das condições nele estabelecidas.

4. DA VISTORIA TÉCNICA FACULTATIVA

- 4.1. A(s) empresa(s) licitante(s) interessada(s) em participar do presente certame licitatório, poderá(ão) enviar profissional, através de apresentação de carta conforme modelo no **XII** do Edital, para comparecer ao Departamento de Obras, sito na Avenida Dona Evarista de Castro Ferreira, 360 – Centro – Miracatu/SP – CEP: 11850-000, para proceder Vistoria Técnica Facultativa **até 01 (um) dia anterior à data de abertura, de acordo com prévio agendamento junto ao Departamento de Obras, pelo telefone (13) 3847-7000, das 08:00 às 11h30min e das 13:00 às 17:00 horas.**
- 4.2. A Vistoria Técnica será acompanhada por servidor do Departamento de Obras, devidamente designado, o qual expedirá o Atestado de Vistoria Técnica, em 02 (duas) vias.
- 4.3. Uma via do Atestado de Vistoria Técnica será entregue ao representante da empresa licitante e outra via será juntada aos autos do processo licitatório.
- 4.4. Em hipótese alguma haverá **Vistoria Técnica** após a data limite, conforme item.
- 4.5. A **Vistoria Técnica** prévia tem por finalidade obter, para a utilização e exclusiva responsabilidade da(s) empresa(s) licitante(s), toda(s) a(s) informação(ões) necessária(s) à elaboração da proposta, tais como: as condições locais, quantidade e natureza dos trabalhos, materiais e equipamentos necessários à execução, formas e condições de suprimentos, meios de acesso ao local, entre outros. **Todos os custos** associados à vistoria serão **de inteira responsabilidade da empresa licitante.**
- 4.6. **Não será admitida posterior modificação nos preços, prazos ou condições da proposta,** sob alegação de insuficiência de dados e/ou informações sobre o objeto ou condições do local.
- 4.7. A(s) empresa(s) licitante(s) **deverá(ão) ter pleno conhecimento do Edital, das condições gerais e particulares do objeto da Licitação e do local onde serão executados os serviços,** não podendo invocar qualquer desconhecimento como elemento impeditivo da correta formulação da proposta e do integral cumprimento do **Contrato.**
- 4.8. O licitante que optar pela não realização da vistoria técnica deverá, para participar do certame, apresentar declaração afirmando que tinha ciência da possibilidade de fazê-la, mas que, ciente dos riscos e consequências envolvidos, optou por formular a proposta sem realizar a vistoria técnica que lhe havia sido facultada, conforme o modelo constante do **ANEXO XIII** do Edital.



Prefeitura Municipal de Miracatu

DEPARTAMENTO DE COMPRAS

Av. Dona Evarista de Castro Ferreira, 360- Centro - Miracatu SP

CEP 11850-000 - Telefone: (13) 3847-7000 ramal 207/208

5. DAS EXIGÊNCIAS TÉCNICAS

- 5.1. A **CONTRATADA** deverá executar a obra em conformidade com as especificações contidas no Anexo I deste Edital e seus anexos, responsabilizando-se integralmente pela qualidade do mesmo, abrangendo todos os seus detalhes construtivos constantes do Projeto.
- 5.2. O **Departamento de Obras recusará a obra** se não estiver de acordo com as especificações contidas neste Edital e seus anexos, respondendo a **CONTRATADA**, integralmente, pelo custo de eventuais adequações e, se necessário, o refazimento dos serviços.
- 5.3. A **CONTRATADA** é responsável pela qualidade final do objeto.
- 5.4. A **CONTRATADA** deverá estar qualificada no pleno gozo de suas atribuições profissionais, devendo a obra ser acompanhada de suas respectivas ARTs - Anotação de Responsabilidade Técnica, junto ao CREA - Conselho Regional de Engenharia e Arquitetura, dos Responsáveis Técnicos.

6. DA VIGÊNCIA DO CONTRATO

- 6.1. O **Contrato** terá vigência de **12 (doze) meses**, a contar da data de assinatura, admitida a prorrogação nos termos da Lei Federal nº 14.113/2021 e ulteriores alterações.

7. DOS ANEXOS DO EDITAL

- 7.1. Seguem anexos ao presente Edital como parte integrante do mesmo:

ANEXO I – MEMORIAL DESCRITIVO;

ANEXO II – RELATÓRIO FOTOGRÁFICO/PROJETOS;

ANEXO III – PLANILHA ORÇAMENTÁRIA;

ANEXO IV – CRONOGRAMA FÍSICO-FINANCEIRO;

ANEXO V – DECLARAÇÃO DE MICROEMPRESA OU EMPRESA DE PEQUENO PORTE;

ANEXO VI – DECLARAÇÃO DE PLENO CUMPRIMENTO DOS REQUISITOS DE HABILITAÇÃO;

ANEXO VII – MODELO DE DECLARAÇÃO CONJUNTA;

ANEXO VIII – MODELO DE DECLARAÇÃO DE RESPONSÁVEL PARA ASSINATURA DO CONTRATO;

ANEXO IX – DECLARAÇÃO SUBEMPREGADA;

ANEXO X - DECLARAÇÃO DE ELABORAÇÃO INDEPENDENTE DE PROPOSTA E ATUAÇÃO CONFORME AO MARCO LEGAL ANTICORRUPÇÃO;

ANEXO XI - MODELO DE PROPOSTA;

ANEXO XII - CERTIFICADO DE REALIZAÇÃO DE VISTORIA TÉCNICA;

ANEXO XIII - DECLARAÇÃO DE OPÇÃO POR NÃO REALIZAR A VISTORIA TÉCNICA;

ANEXO XIV - MINUTA DO CONTRATO.

8. DAS CONDIÇÕES DE PARTICIPAÇÃO

- 8.1. Poderá participar desta licitação, toda e qualquer empresa individual ou sociedade, regularmente estabelecida no País, desde que satisfaça todas as exigências, especificações e normas contidas neste Edital e seus Anexos.



Prefeitura Municipal de Miracatu

DEPARTAMENTO DE COMPRAS

Av. Dona Evarista de Castro Ferreira, 360- Centro - Miracatu SP

CEP 11850-000 - Telefone: (13) 3847-7000 ramal 207/208

8.2. Não poderão disputar a licitação ou participar do contrato, direta ou indiretamente todas as licitantes que se encontrem nas condições previstas no artigo 14 da Lei nº 14.133/2021, bem como empresas reunidas em consórcio, conforme artigo 15 da Lei nº 14.133/2021.

8.3. As empresas interessadas em participar da presente Licitação deverão obter cópia do edital através de download gratuito no site <http://miracatu.sp.gov.br/licitacoes/> ou <https://comprasbr.com.br/>. As empresas que efetuarem o download dos editais disponíveis e que estejam interessadas em participar das licitações deverão, obrigatoriamente, acompanhar as possíveis alterações ocorridas no Edital, bem como esclarecimentos a eventuais dúvidas e questionamentos realizados.

9. DO CREDENCIAMENTO

9.1 Os interessados em participar desta concorrência deverão credenciar-se, previamente, perante o sistema eletrônico provido pela plataforma Compras BR, por meio do sítio <https://comprasbr.com.br/>.

9.2 Para ter acesso ao sistema eletrônico, os interessados deverão dispor de chave de identificação e senha pessoal, obtidas junto ao provedor do sistema eletrônico (Compras BR), onde também deverão se informar a respeito do seu funcionamento e regulamento, obtendo instruções detalhadas para sua correta utilização.

9.3 Os interessados em se credenciar na plataforma Compras BR poderão obter maiores informações na página <https://comprasbr.com.br/>, podendo sanar eventuais dúvidas pela central de atendimentos da Plataforma ou pelo e-mail contato@comprasbr.com.br.

9.4 O licitante será responsável por todas as transações que forem efetuadas em seu nome no sistema eletrônico, assumindo como firmes e verdadeiras suas propostas e lances.

9.5 O uso da senha de acesso pela licitante é de sua responsabilidade exclusiva, incluindo qualquer transação por ela efetuada diretamente, ou por seu representante, não cabendo ao provedor do sistema ou ao Município de Miracatu - SP responder por eventuais danos decorrentes do uso indevido da senha, ainda que por terceiros.

9.6 O credenciamento junto à plataforma Compras BR implica a responsabilidade do licitante ou de seu representante legal e a presunção de sua capacidade técnica para realização das transações inerentes a esta licitação.

9.7 A perda da senha ou a quebra de sigilo deverão ser comunicadas imediatamente ao provedor do sistema para imediato bloqueio de acesso.

9.8 A licitação será conduzida pelo Agente de Contratações do Município de Miracatu - SP, com apoio técnico e operacional da plataforma Compras BR, que atuará como provedor do sistema eletrônico para esta licitação.

9.9 A Documentação de Habilitação **deverá** ser anexada juntamente com o envio da Proposta.



Prefeitura Municipal de Miracatu

DEPARTAMENTO DE COMPRAS

Av. Dona Evarista de Castro Ferreira, 360- Centro - Miracatu SP

CEP 11850-000 - Telefone: (13) 3847-7000 ramal 207/208

10. DO ENVIO DA PROPOSTA

- 10.1 Após a divulgação do Edital no endereço eletrônico <https://comprasbr.com.br/> e até a data e hora marcadas para abertura da sessão, os licitantes deverão encaminhar proposta com a descrição do objeto ofertado, preço, e documentos de habilitação, exclusivamente por meio do sistema eletrônico no endereço acima, quando, então, encerrar-se-á automaticamente a fase de recebimento de propostas.
- 10.2 A licitante deverá elaborar a sua proposta com base no edital e seus anexos, sendo de sua exclusiva responsabilidade o levantamento de custos necessários para o cumprimento total das obrigações necessárias para a execução do objeto desta licitação. Até a abertura da sessão, os licitantes poderão retirar ou substituir as propostas apresentadas.
- 10.3 O licitante deverá enviar sua proposta, no idioma oficial do Brasil, mediante o preenchimento, no sistema eletrônico, dos seguintes campos:
- 10.4 Valor unitário e total, em moeda corrente nacional com 02 (duas) casas após a vírgula;
- 10.5 Todas as especificações do objeto contidas na proposta vinculam a Contratada e, havendo divergência entre as condições da proposta e as cláusulas deste Edital, incluindo seus anexos, prevalecerão as últimas.
- 10.6 No(s) preço(s) cotado(s) deverão estar embutidos todos os custos diretos e indiretos, despesas indiretas (BDI), transportes, carga e descarga, seguro, impostos, taxas, multas, emolumentos legais, custos de mobilização de equipamentos e pessoas, além de transporte, estada e alimentação da equipe de trabalho, insumos e demais encargos, inclusive previdenciários e trabalhistas, seguro de qualquer espécie, licenças, documentos e despesas, tributos inclusive ICMS ou ISSQN se houver incidência, encargos e incidências diretos e indiretos, que possam vir a gravá-los e lucro, sendo de inteira responsabilidade da empresa proponente a quitação destes, que em momento algum e sob nenhuma alegação, inclusive falta de previsão oficial, poderão ser transferidos à Prefeitura Municipal de Miracatu, a responsabilidade de seus pagamentos, quitação ou outras quaisquer decorrentes.
- 10.7 O prazo de validade da proposta não será inferior a 90 (noventa) dias, a contar da data de sua apresentação.
- 10.8 O licitante, ao enviar sua proposta, deverá preencher, em campo próprio do sistema eletrônico, as seguintes Declarações online, fornecidas pelo Sistema:
- 10.8.1 Declaração de que cumprem os requisitos estabelecidos no artigo 3º da Lei Complementar nº 123, de 2006, estando apta a usufruir do tratamento favorecido estabelecido em seus arts. 42 a 49, quando for o caso;
- 10.8.1.1 A indicação do campo “não” apenas produzirá o efeito de a licitante não ter direito ao tratamento favorecido previsto na Lei Complementar nº 123, de 2006, mesmo que seja qualificada como microempresa ou empresa de pequeno porte;
- 10.8.2 Declaração de que cumpre plenamente os requisitos de habilitação e que sua proposta está em conformidade com as exigências do Edital.
- 10.9 As declarações exigidas neste edital e não disponibilizadas diretamente no sistema deverão ser confeccionadas e enviadas juntamente com a proposta de preços e/ou com os documentos de habilitação.
- 10.10 Declarações falsas, relativas ao cumprimento dos requisitos de habilitação e proposta, sujeitarão a licitante às sanções previstas na lei 14.133/21.



Prefeitura Municipal de Miracatu

DEPARTAMENTO DE COMPRAS

Av. Dona Evarista de Castro Ferreira, 360- Centro - Miracatu SP

CEP 11850-000 - Telefone: (13) 3847-7000 ramal 207/208

11. DA ABERTURA DA SEÇÃO PÚBLICA E DA FORMULAÇÃO DE LANCES

- 11.1 A abertura da sessão pública dar-se-á mediante comando do Agente de Contratações, por meio do sistema eletrônico, na data, horário e local indicado neste Edital.
- 11.2 Durante a sessão pública, a comunicação entre o Agente de Contratações e os licitantes ocorrerá exclusivamente mediante troca de mensagens, em campo próprio do sistema eletrônico.
- 11.3 O Agente verificará as propostas apresentadas, desclassificando desde logo aquelas que não estejam em conformidade com os requisitos estabelecidos neste Edital, que contenham vícios insanáveis ou que não apresentem as especificações técnicas exigidas no Projeto Básico/Memorial Descritivo.
- 11.3.1 A desclassificação será sempre fundamentada e registrada no sistema, com acompanhamento em tempo real por todos os participantes.
- 11.3.2 A não desclassificação da proposta não implica em sua aceitação definitiva, que deverá ser levada a efeito após o seu julgamento definitivo conforme definido no item 13 deste edital.
- 11.4 O sistema ordenará automaticamente as propostas classificadas, sendo que somente estas participarão da fase de lances.
- 11.5 Iniciada a etapa competitiva, os licitantes deverão encaminhar lances exclusivamente por meio do sistema eletrônico, sendo imediatamente informados do seu recebimento e do valor consignado no registro.
- 11.6 Incumbirá ao licitante acompanhar as operações no sistema eletrônico durante a sessão pública, ficando responsável pelo ônus decorrente da perda de negócios, diante da inobservância de quaisquer mensagens emitidas pelo sistema ou de sua desconexão.
- 11.7 Os licitantes poderão oferecer lances sucessivos, observando o horário fixado para abertura da sessão e as regras estabelecidas no Edital.
- 11.7.1 Em caso de falha no sistema, os lances em desacordo com a norma deverão ser desconsiderados pelo Agente de Contratações, devendo a ocorrência ser comunicada imediatamente ao provedor do sistema eletrônico (Compras BR).
- 11.7.2 Na hipótese do subitem anterior, a ocorrência será registrada em campo próprio do sistema.
- 11.8 O licitante somente poderá oferecer lance inferior ao último por ele ofertado e registrado pelo sistema.
- 11.9 Fica estabelecido o lance mínimo de **R\$ 5.000,00 (cinco mil reais)**, devido o alto valor de contratação.
- 11.10 Não serão aceitos dois ou mais lances de mesmo valor, prevalecendo aquele que for recebido e registrado em primeiro lugar.



Prefeitura Municipal de Miracatu

DEPARTAMENTO DE COMPRAS

Av. Dona Evarista de Castro Ferreira, 360- Centro - Miracatu SP

CEP 11850-000 - Telefone: (13) 3847-7000 ramal 207/208

- 11.11 Durante o transcurso da sessão pública, os licitantes serão informados, em tempo real, do valor do menor lance registrado, vedada a identificação do licitante.
- 11.12 No caso de desconexão com o Agente, no decorrer da etapa competitiva do certame, o sistema eletrônico poderá permanecer acessível aos licitantes para a recepção dos lances.
- 11.13 Se a desconexão perdurar por tempo superior a 10 (dez) minutos, a sessão será suspensa e terá reinício somente após comunicação expressa do Agente de Contratações aos participantes do certame publicada no Compras BR, <https://comprasbr.com.br/>, quando serão divulgadas data e hora para a sua reabertura.

12. DA DISPUTA

- 12.1 Nesta Concorrência o modo de disputa adotado é o aberto, com julgamento sobre o menor preço.

13. DO EMPATE

- 13.1 Se o Agente de Contratações observar que há licitantes em situação de empate que enviaram seus lances em horários exatamente iguais, adotará os seguintes critérios de desempate, nesta ordem:
- 13.1.1 disputa final, hipótese em que os licitantes empatados poderão apresentar nova proposta em ato contínuo à classificação;
- 13.1.2 avaliação do desempenho contratual prévio dos licitantes, para a qual deverão preferencialmente ser utilizados registros cadastrais para efeito de atesto de cumprimento de obrigações;
- 13.2 Em igualdade de condições, se não houver desempate, será assegurada preferência, sucessivamente, aos bens e serviços produzidos ou prestados por:
- 13.2.1 empresas estabelecidas no território do Estado de São Paulo;
- 13.2.2 empresas brasileiras;
- 13.2.3 empresas que invistam em pesquisa e no desenvolvimento de tecnologia no País;
- 13.2.4 empresas que comprovem a prática de mitigação, nos termos da Lei nº 12.187, de 29 de dezembro de 2009.
- 13.3 A proposta declarada vencedora será inserida, na fase de Aceitação, no campo "Valor Negociado", com a devida justificativa.

14. DA NEGOCIAÇÃO DIRETA

- 14.1 Encerrada a etapa de lances e depois da verificação de possível empate, o Agente de Contratações encaminhará contraproposta à licitante que tenha apresentado o lance mais vantajoso, observado o critério de julgamento e o valor estimado para a contratação, para que seja obtida melhor proposta.
- 14.2 A negociação será realizada por meio do sistema, podendo ser acompanhada pelas demais licitantes.



Prefeitura Municipal de Miracatu

DEPARTAMENTO DE COMPRAS

Av. Dona Evarista de Castro Ferreira, 360- Centro - Miracatu SP

CEP 11850-000 - Telefone: (13) 3847-7000 ramal 207/208

15. DA ACEITABILIDADE DA PROPOSTA VENCEDORA

- 15.1 Encerrada a etapa de negociação, o Agente examinará a proposta classificada em primeiro lugar quanto ao preço, a sua exequibilidade, bem como quanto ao cumprimento das especificações do objeto.
- 15.2 O Agente convocará o licitante para enviar, digitalmente, a proposta atualizada em conformidade com o último lance ofertado num prazo máximo de 02(duas) horas, por meio de campo próprio do Sistema, sob pena de desclassificação.
- 15.2.1 O prazo poderá ser prorrogado, a critério do Agente de Contratações, desde que solicitado por escrito, antes de findo o prazo estabelecido.
- 15.2.2 Após o cumprimento do item 15.2, o Agente fará Diligência (solicitação para que a vencedora, encaminhe a proposta documental assinada pelo representante legal, conforme abaixo:
- Nome da proponente e de seu representante legal, endereço completo, telefone, endereço de correio eletrônico, números do CNPJ e da inscrição Estadual e Municipal (se houver);
 - O preço unitário e total para cada item cotado, especificados no Memorial Descritivo (Anexo I deste Edital), bem como o valor global da proposta, em moeda corrente nacional, já considerados e inclusos todos os tributos, fretes, tarifas, BDI e demais despesas decorrentes da execução do objeto;
 - A descrição do item cotado de forma a demonstrar que atendem as especificações constantes no Memorial Descritivo, Anexo I deste Edital;
 - Prazo de validade da proposta não inferior a 90 (noventa) dias corridos, contados da data prevista para abertura da licitação;
 - Planilha Orçamentária
 - Indicação do banco, número da conta e agência para fins de pagamento.
- 15.3 O não envio da proposta ajustada por meio eletrônico com todos os requisitos elencados no subitem 15.2, ou descumprimento das diligências determinadas pelo Agente de Contratações acarretará na desclassificação da proposta, sem prejuízo da instauração de processo sancionatório contra o licitante.
- 15.4 Em nenhuma hipótese poderá ser alterado o conteúdo da proposta apresentada, seja com relação a prazo e especificações do serviço ofertado ou qualquer condição que importe modificação dos seus termos originais, ressalvadas apenas aquelas alterações destinadas a sanar evidentes erros formais ou quando a alteração representar condições iguais ou superiores às originalmente propostas.



Prefeitura Municipal de Miracatu

DEPARTAMENTO DE COMPRAS

Av. Dona Evarista de Castro Ferreira, 360- Centro - Miracatu SP

CEP 11850-000 - Telefone: (13) 3847-7000 ramal 207/208

- 15.5 Serão desclassificadas as propostas que contenham preços excessivos, assim entendidos quando apresentarem valores globais ou unitários acima do valor definido para o respectivo objeto no Projeto Básico.
- 15.5.1 A desclassificação por valor excessivo ocorrerá quando o Agente de Contratações, após a negociação direta, não obtiver oferta inferior ao preço máximo fixado.
- 15.6 Se houver indícios de inexequibilidade da proposta de preços, ou em caso da necessidade de esclarecimentos complementares, serão realizadas diligências para comprovação da exequibilidade.
- 15.7 O Agente de Contratações poderá realizar quaisquer diligências necessárias para averiguar a conformidade da proposta com as especificações mínimas previstas no Memorial Descritivo, Anexo I do Edital, salvo a juntada de documentos, para atender a exigência deste edital, findo o prazo estabelecido no item 15.2.
- 15.8 Se a proposta ou lance vencedor for desclassificado, o Agente de Contratações examinará a proposta ou lance subsequente, e assim sucessivamente, na ordem de classificação.
- 15.9 Havendo necessidade, o Agente suspenderá a sessão, informando no “chat” a nova data e horário para a continuidade da mesma.

16. PRAZO DE VALIDADE DA PROPOSTA

- 16.1. As propostas oferecidas serão tidas como válidas por **90 (noventa) dias**, contados da data de envio para plataforma, prazo no qual a empresa proponente se comprometerá a mantê-la, em sua integralidade, fato este aceito pela simples participação no certame, conforme artigo 90 da Lei Federal nº 14.133/2021.

17. DA HABILITAÇÃO

- 17.1 Como condição prévia ao exame da documentação de habilitação do licitante detentor da proposta classificada em primeiro lugar, o Agente de Contratações verificará o eventual descumprimento das condições de participação, especialmente quanto à existência de sanção que impeça a participação no certame ou a futura contratação, mediante a consulta aos seguintes cadastros:
- 17.1.1 SICAF;
- 17.1.2 Cadastro Nacional de Empresas Inidôneas e Suspensas – CEIS e o Cadastro Nacional de Empresas Punidas – CNEP (www.portaldatransparencia.gov.br/);
- 17.1.3 Cadastro Nacional de Condenações Cíveis por Atos de Improbidade Administrativa, mantido pelo Conselho Nacional de Justiça (www.cnj.jus.br/improbidade_adm/consultar_requerido.php).
- 17.1.4 Lista de Inidôneos, mantida pelo Tribunal de Contas da União – TCU;
- 17.1.5 A consulta aos cadastros será realizada em nome da empresa licitante e também de seu sócio majoritário, por força dos artigos 3º e 12 da Lei nº 8.429,



Prefeitura Municipal de Miracatu

DEPARTAMENTO DE COMPRAS

Av. Dona Evarista de Castro Ferreira, 360- Centro - Miracatu SP

CEP 11850-000 - Telefone: (13) 3847-7000 ramal 207/208

de 1992, que prevê, dentre as sanções impostas ao responsável pela prática de ato de improbidade administrativa, a proibição de contratar com o Poder Público, inclusive por intermédio de pessoa jurídica da qual seja sócio majoritário.

17.1.6 Constatada a existência de sanção, o Agente de Contratações inabilitará o licitante, por falta de condição de participação.

17.2 O Agente consultará o Sistema de Cadastro Unificado de Fornecedores – SICAF, em relação à habilitação jurídica, à regularidade fiscal e trabalhista, à qualificação econômica financeira e habilitação técnica.

17.3 As licitantes devidamente cadastradas no SICAF deverão encaminhar os seguintes documentos:

17.3.1. Habilitação jurídica (artigo 66 da lei federal nº 14.133/2021):

- a) Qualquer documento que comprove sua existência jurídica, conforme artigo 66 da Lei Federal nº 14.133/2021, como, por exemplo:
- b) Registro Comercial, no caso de empresa individual;
- c) Ato Constitutivo, Estatuto ou Contrato Social em vigor (consolidado ou acompanhado de todas as alterações), devidamente registrado em se tratando de sociedades comerciais e, no caso de sociedade por ações, acompanhado de documentos de eleição de seus administradores;
- d) Inscrição do Ato Constitutivo, no caso de sociedades civis, acompanhada de prova de diretoria em exercício;
- e) Decreto de Autorização, em se tratando de empresa ou sociedade estrangeira em funcionamento no País, e ato de registro ou autorização para funcionamento expedido pelo órgão competente, quando a atividade assim o exigir.

17.3.2 QUALIFICAÇÃO TÉCNICA (Art. 67 da Lei 14.133/2021)

17.3.2.1 Capacidade técnico-operacional, comprovada por meio de atestados fornecidos por pessoa jurídica de direito público ou privado, em nome do licitante, que comprovem a prévia execução de obras de características e complexidade semelhantes às constantes do objeto da licitação, especificando necessariamente o tipo de obra, as indicações da área em metros quadrados, os serviços realizados e o prazo de execução.

17.3.2.2 Somatório de atestados de capacidade técnico-operacional. Será admitido o somatório de atestados para a comprovação da capacidade técnica do licitante.

17.3.2.3 Capacidade técnico-profissional, comprovada por meio da apresentação de Certidões de Acervo Técnico – CAT emitidas pelo Conselho Regional de Engenharia e Agronomia – CREA ou outro competente, conforme o caso, em nome do(s) responsável(is) técnico(s) e/ou membros da equipe técnica que participarão da obra, que demonstre a Anotação de Responsabilidade Técnica - ART ou o Registro de Responsabilidade Técnica -



Prefeitura Municipal de Miracatu

DEPARTAMENTO DE COMPRAS

Av. Dona Evarista de Castro Ferreira, 360- Centro - Miracatu SP

CEP 11850-000 - Telefone: (13) 3847-7000 ramal 207/208

RRT, relativo à execução dos serviços que compõem as parcelas de maior relevância técnica e valor significativo da contratação. , a saber:

17.3.2.4 Comprovação de vínculo para efeitos de capacidade técnico-profissional.

A comprovação do vínculo profissional pode se dar mediante a apresentação de contrato de trabalho, anotações da CTPS – Carteira de Trabalho e Previdência Social ou, no caso de prestador de serviços autônomo, do respectivo contrato de prestação de serviços. No caso de sócio(s), deverá o licitante apresentar cópia do contrato social atualizado.

17.3.2.5 Declaração de que disporá, na data da contratação, de equipe técnica especializada e disponível, bem como as máquinas e/ou equipamentos necessários à execução do objeto licitado.

17.3.3 Habilitação fiscal, social e trabalhista (artigo 68 da lei federal nº 14.133/2021):

- a) Prova de inscrição no Cadastro Nacional de Pessoas Jurídicas (CNPJ);
- b) Prova de inscrição no cadastro de contribuintes estadual ou municipal, se houver, relativo ao domicílio ou sede, pertinente ao seu ramo de atividade e compatível com o objeto contratual;
- c) Certidão Conjunta Negativa de Débitos ou Positiva com efeito de Negativa, relativa a Tributos Federais (inclusive as contribuições sociais) e à Dívida Ativa da União;
- d) Prova de Regularidade de débito com a Fazenda Estadual da sede ou domicílio do licitante, relativa aos tributos incidentes sobre o objeto desta licitação;
- e) Prova de Regularidade para com a Fazenda Municipal referente à tributos mobiliários, compatível como objeto contratual;
- f) Certidão de Regularidade do FGTS - Fundo de Garantia por Tempo de Serviço, fornecida pela Caixa Econômica Federal;
- g) Certidão Negativa de Débitos Trabalhistas - CNDT ou Positiva de Débitos Trabalhistas com Efeitos de Negativa;
- h) Declaração de cumprimento do disposto no inciso XXXIII do art. 7º da Constituição Federal, no tocante a observância quanto à proibição de trabalho noturno, perigoso ou insalubre a menores de dezoito e de qualquer trabalho a menores de dezesseis anos, salvo na condição de aprendiz, a partir de quatorze anos;
- i) Declaração de cumprimento das exigências de reserva de cargos para pessoa com deficiência e para reabilitado da Previdência Social, previstas em lei e em outras normas específicas;

17.3.3.1 Todos os documentos neste tópico mencionados poderão ser apresentados na forma prevista na Lei 14.133/2021, essencialmente em seu artigo 68, ou naquelas legislações por ela referenciadas.

17.3.4 Qualificação econômico-financeira (artigo 69 da lei federal nº 14.133/2021):



Prefeitura Municipal de Miracatu

DEPARTAMENTO DE COMPRAS

Av. Dona Evarista de Castro Ferreira, 360- Centro - Miracatu SP

CEP 11850-000 - Telefone: (13) 3847-7000 ramal 207/208

17.3.4.1 **Certidão negativa de falência, recuperação judicial ou extrajudicial**, expedida pelo distribuidor da sede da pessoa jurídica ou do domicílio do empresário individual;

- a) Se a licitante for sociedade não empresária, a certidão mencionada na alínea “a” deverá ser substituída por certidão cujo conteúdo demonstre a ausência de insolvência civil, expedida pelo distribuidor competente.
- b) Caso o licitante esteja em recuperação judicial ou extrajudicial, deverá ser comprovado o acolhimento do plano de recuperação judicial ou a homologação do plano de recuperação extrajudicial, conforme o caso.

17.3.4.2 **Balanco patrimonial e demonstrações contábeis** dos dois últimos exercícios sociais, já exigíveis e apresentados na forma da lei, que comprovem a boa situação financeira da empresa, vedada a sua substituição por balancetes ou balanços provisórios, podendo ser atualizados por índices oficiais quando encerrados há mais de 3 (três) meses da data da apresentação da proposta;

- a) O balanço patrimonial deverá estar assinado por contador ou por outro profissional equivalente, devidamente registrado no Conselho Regional de Contabilidade;
- b) no caso de empresa constituída no exercício social vigente, admite-se a apresentação de balanço patrimonial e demonstrações contábeis referentes ao período de existência da sociedade;
- c) as sociedades por ações deverão apresentar as demonstrações contábeis publicadas, de acordo com a legislação pertinente.

17.3.4.3 **No caso de escrituração contábil digital do balanço (sistema sped), deverá ser apresentado o balanço patrimonial e demonstrações contábeis do último exercício social, já exigíveis e apresentados na forma da Lei, acompanhado do(s) termo(s) de abertura e encerramento do exercício e respectivos Termo(s) de Autenticação do livro digital do exercício.**

17.3.4.4 **Apresentação de Índice de Liquidez** que comprovem a boa situação financeira da empresa, com vistas aos compromissos que terá que assumir caso lhe seja adjudicado o objeto licitado, demonstrando os seguintes índices:

Índice de Liquidez Geral (LG)

$$LG = \frac{\text{Ativo Circulante} + \text{Realizável em Longo Prazo}}{\text{Passivo Circulante} + \text{Exigível em Longo Prazo}} \geq 1,0$$

Índice de Liquidez Corrente (LC)

$$LC = \frac{\text{Ativo Circulante}}{\text{Passivo Circulante}} \geq 1,0$$

- Os resultados isolados das duas primeiras operações (Liquidez Geral – LG e Liquidez Corrente – LC) deverão ser maiores ou iguais a 1,0.
- Os índices serão apresentados em números inteiros e de até 02 (duas) casas decimais após a vírgula com arredondamento:



Prefeitura Municipal de Miracatu

DEPARTAMENTO DE COMPRAS

Av. Dona Evarista de Castro Ferreira, 360- Centro - Miracatu SP

CEP 11850-000 - Telefone: (13) 3847-7000 ramal 207/208

- a) É vedada a substituição por balanços provisórios e os índices deverão estar assinados pelo profissional Contabilista (com identificação do nome e CRC - Conselho Regional de Contabilidade).

17.3.4.5 Demonstração de patrimônio líquido **mínimo de 10% (dez por cento)** do valor estimado do objeto da licitação, correspondente a **R\$ 49.239,32 (quarenta e nove mil duzentos e trinta e nove reais e trinta e dois centavos)** considerando os valores constantes na **Planilha Orçamentária contida neste Edital**, devendo a comprovação ser feita relativamente à data da apresentação da proposta, na forma da Lei, admitida à atualização para esta data através de índices oficiais.

18 PRAZO DE EXECUÇÃO

- 18.1 O prazo de execução da obra deverá ser de **05 (cinco) meses**, a partir da expedição da **Ordem para início dos Serviços** efetuada pelo **Departamento de Educação**.

19 PRAZO DE GARANTIA

- 19.1 A **CONTRATADA** deverá garantir o objeto executado pelo **prazo mínimo de 05 (cinco) anos**, contados a partir de seu recebimento definitivo pelo Departamento Municipal de Obras, **sob pena de desclassificação**.

20 INFORMAÇÕES COMPLEMENTARES

- 20.1 O Licitante deverá apresentar, **sob pena de desclassificação**, declaração de que sua proposta econômica compreende a integralidade dos custos para atendimento dos direitos trabalhistas assegurados na Constituição Federal, nas leis trabalhistas, nas normas infralegais, na convenção coletiva de trabalho e nos termos de ajustamento de conduta vigentes na data de entrega das propostas.
- 20.2 Os atestados de capacidade técnica emitidos em nome de consórcio do qual a licitante tenha feito parte sem que haja a identificação das atividades desempenhadas individualmente por cada consorciado serão avaliados na forma prevista no artigo 67, § 10 e § 11, da Lei nº 14.133/2021.
- 20.3 Todos os documentos de habilitação exigidos deverão ser originais ou apresentados por qualquer processo de cópia devidamente autenticada por cartório competente, ou de declaração de autenticidade por advogado, sob sua responsabilidade pessoal, salvo os documentos emitidos por meio eletrônico, cuja autenticidade poderá ser verificada na rede mundial de computadores (internet), quando possível;
- 20.4 Todas as certidões deverão estar com seus prazos de validade aptos na data de apresentação, sendo que será confirmada a validade e autenticidade das mesmas, quando possível;
- 20.5 Todas as certidões, declarações ou documentos equivalentes expedidos sem prazo de validade serão considerados válidos desde que expedidos no máximo a 180 (cento e oitenta) dias inclusive, anteriores à data designada para sessão pública;



Prefeitura Municipal de Miracatu

DEPARTAMENTO DE COMPRAS

Av. Dona Evarista de Castro Ferreira, 360- Centro - Miracatu SP

CEP 11850-000 - Telefone: (13) 3847-7000 ramal 207/208

- 20.6 No caso das microempresas e empresas de pequeno porte, face ao disposto nos arts. 42 e 43 da Lei Complementar nº 123/06 alterada pela Lei Complementar nº 147, de 7 de agosto de 2014, deverão apresentar toda a documentação exigida para efeito de comprovação de regularidade fiscal, mesmo que esta apresente alguma restrição, devendo regularizá-las **no prazo de 05 (cinco) dias úteis**, a contar do momento em que o proponente for declarado vencedor, prorrogável por igual período, para a regularização da documentação, pagamento ou parcelamento do débito e emissão de eventuais certidões negativas ou positivas com efeito de certidão negativa;
- 20.7 A não regularização da documentação, no prazo fixado acima, implicará decadência do direito de contratação, sem prejuízo das sanções previstas no art. 156 da Lei Federal nº 14.133/2021, sendo facultada a Administração convocar os licitantes remanescentes, na ordem da classificação, para a celebração do contrato para a celebração do contrato nas condições propostas pelo licitante vencedor.
- 20.8 Se a empresa licitante for a matriz, todos os documentos deverão estar em nome da matriz, e se for a filial, todos os documentos deverão estar em nome da filial, exceto aqueles documentos que, pela própria natureza, comprovadamente, forem emitidos somente em nome da matriz.
- 20.9 Caso o licitante pretenda que outro estabelecimento seu (matriz ou filial), execute o futuro Contrato, deverá apresentar toda documentação da habilitação (exigida nesta cláusula) de ambos os estabelecimentos.

21 DOS RECURSOS

- 21.1 Declarado o vencedor, qualquer licitante poderá, durante cada fase da sessão pública, de forma imediata e motivada, em campo próprio do sistema, manifestar sua intenção de recurso no prazo de 20 (vinte) minutos.
- 21.1.1 A falta de manifestação imediata e motivada da licitante importará na decadência desse direito, ficando o Agente de Contratações autorizado a prosseguir o certame e declarar a vencedora.
- 21.1.2 Diante da manifestação da intenção de recurso o Agente não adentrará no mérito recursal, mas apenas verificará as condições de admissibilidade do recurso.
- 21.2 Recebida a intenção de interpor recurso pelo Agente, a licitante deverá apresentar as razões do recurso no prazo de 03 (três) dias úteis, ficando as demais licitantes, desde logo, intimadas para, querendo, apresentar contrarrazões em igual prazo, que começará a contar do término do prazo da recorrente.
- 21.2.1 As razões e contrarrazões serão recebidas exclusivamente por meio de campo próprio no Sistema.
- 21.3 Caberá ao Agente de Contratações receber, examinar e instruir os recursos interpostos contra seus atos, podendo reconsiderar suas decisões no prazo de 5 (cinco) dias úteis após o recebimento das razões e contrarrazões ou, neste mesmo prazo, fazê-lo subir



Prefeitura Municipal de Miracatu

DEPARTAMENTO DE COMPRAS

Av. Dona Evarista de Castro Ferreira, 360- Centro - Miracatu SP

CEP 11850-000 - Telefone: (13) 3847-7000 ramal 207/208

devidamente informado a autoridade superior ao Agente, com competência para decidir recursos, para a decisão final no prazo de 5 (cinco) dias úteis.

- 21.4 O acolhimento do recurso invalida tão somente os atos insuscetíveis de aproveitamento.
- 21.5 Os autos do processo permanecerão com vista franqueada aos interessados.
- 21.6 Não serão conhecidos os recursos apresentados fora dos prazos, subscritos por representantes não habilitados legalmente ou não identificados no processo para responder pelo licitante.

22 DA ADJUDICAÇÃO E HOMOLOGAÇÃO

- 22.1 O objeto desta Concorrência será adjudicado ao vencedor por ato da autoridade superior.
- 22.2 Após a fase recursal (se houver), constatada a regularidade dos atos praticados, a autoridade competente homologará o procedimento licitatório.

23 DO CONTRATO

- 23.1 A licitante vencedora deverá assinar com o Município de Miracatu, o respectivo **Contrato**, cuja minuta segue inclusa a este Edital, **no prazo de 05 (cinco) dias úteis** após a convocação a ser efetuada pelo Departamento de Compras e Projetos, **prazo este passível de prorrogação, à critério da Administração mediante apresentação de motivos que o justifiquem, uma vez por igual período.**
- 23.2 Se a empresa adjudicatária se recusar a assinar o **Contrato** ou deixar de fazê-lo no prazo estabelecido, o **Município** poderá optar pela convocação dos demais concorrentes, obedecendo sucessivamente a ordem de classificação e, ainda, aplicar-lhe as penalidades previstas no artigo 156 da Lei Federal nº 14.133/2021, inclusive multa de 0,5% até 30% do valor do contrato licitado.
- 23.3 Farão parte integrante do **Contrato** todos os elementos apresentados pela empresa vencedora que tenham servido de base para o julgamento, aceitos pelo **Município**, bem como as condições estabelecidas neste Edital.
- 23.4 É vedada a transferência do **Contrato** a terceiros, no todo ou em parte, devendo a **CONTRATADA** cumprir rigorosamente todas as condições e cláusulas constantes, sendo admitidas a sua transformação, fusão, cisão ou incorporação, desde que a execução do **Contrato** não seja prejudicada e sejam mantidas as condições de habilitação.
- 23.5 A **CONTRATADA** deverá providenciar, antes da assinatura do Contrato, em original ou por processo de cópia autenticada em cartório:
 - 23.5.1 **Apresentação - para o caso de profissionais não registrados no Estado de São Paulo** - da Certidão de Registro da pessoa jurídica e do profissional visadas pelo **CREA-SP**, autorizando-os ao exercício da atividade nesta Região, nos termos do artigo 58 da Lei nº 5194/66;
 - 23.5.2 **A.R.T** – Anotação de Responsabilidade Técnica do profissional responsável pela



Prefeitura Municipal de Miracatu

DEPARTAMENTO DE COMPRAS

Av. Dona Evarista de Castro Ferreira, 360- Centro - Miracatu SP

CEP 11850-000 - Telefone: (13) 3847-7000 ramal 207/208

obra;

23.5.3 Somente no caso de empresa em situação de recuperação judicial:

apresentação de cópia do ato de nomeação do administrador judicial do Licitante, ou se o administrador for pessoa jurídica, o nome do profissional responsável pela condução do processo e, ainda, declaração recente, último relatório ou documento equivalente do juízo ou do administrador, de que o LICITANTE está cumprindo o plano de recuperação judicial;

23.5.4 Somente no caso de empresa em situação de recuperação extrajudicial:

apresentação de comprovação documental de que está cumprindo as obrigações do plano de recuperação extrajudicial.

23.6 Também precedendo a assinatura do **Contrato**, a **CONTRATADA** deverá oferecer **garantia contratual no valor de 5% (cinco por cento) de seu total**, observado o disposto no artigo 98 da Lei Federal nº 14.133/2021 e ulteriores alterações.

23.7 A garantia contratual poderá ser oferecida por uma das seguintes modalidades:

- a) Caução em dinheiro ou título da dívida pública;
- b) Fiança bancária;
- c) Seguro-garantia.

23.8 A garantia de execução assegurará, qualquer que seja a modalidade escolhida, o pagamento de:

- a) Prejuízos advindos do inadimplemento total ou parcial do objeto do **Contrato**;
- b) Prejuízos diretos causados ao **Município de Miracatu** decorrentes de culpa ou dolo da **CONTRATADA** durante a execução do objeto do **Contrato**;
- c) Multas, moratórias e compensatórias, aplicadas pelo **Município de Miracatu** à **CONTRATADA**; e
- d) Obrigações trabalhistas e previdenciárias relacionadas ao **Contrato** não adimplidas pela **CONTRATADA**, quando couber.

23.9 Não serão aceitas garantias que incluam outras isenções de responsabilidade que não as seguintes:

- a) Caso fortuito ou força maior;
- b) Descumprimento das obrigações pela **CONTRATADA** decorrentes de atos ou fatos imputáveis exclusivamente ao **Município de Miracatu**;
- c) Hipóteses de isenção de responsabilidade decorrentes de exigência legal ou regulamentar.



Prefeitura Municipal de Miracatu

DEPARTAMENTO DE COMPRAS

Av. Dona Evarista de Castro Ferreira, 360- Centro - Miracatu SP

CEP 11850-000 - Telefone: (13) 3847-7000 ramal 207/208

A garantia deve assegurar a cobertura de todos os eventos ocorridos durante a sua validade, ainda que o sinistro seja comunicado pelo **Município de Miracatu**, após expirada a execução do contrato ou a validade da garantia.

23.10 A garantia em dinheiro deverá ser efetuada mediante depósito bancário em favor do Município de Miracatu, em conta que contemple a correção monetária do valor depositado.

23.11 Se a caução for prestada em título da dívida pública, deve este ter sido emitido sob a forma escritural, mediante registro em sistema centralizado de liquidação e custódia autorizada pelo Banco Central do Brasil e avaliado pelo seu valor econômico, conforme definido pelo Ministério da Fazenda.

23.12 A garantia, quando efetuada através de fiança bancária, deverá ser formalizada mediante a apresentação de Carta de Fiança emitida por banco regularmente constituído.

23.13 A fiança bancária deverá conter:

- a) Prazo de validade, que deverá corresponder ao período de vigência do contrato;
- b) Expressa afirmação do fiador de que, como devedor solidário, fará o pagamento que for devido, independentemente de interpelação judicial, caso o afiançado não cumpra suas obrigações;
- c) Renúncia expressa do fiador ao benefício de ordem e aos direitos previstos nos artigos 827 e 838 do Código Civil Brasileiro;
- d) Cláusula que assegure a atualização do valor afiançado.

23.14 A garantia, quando ofertada através de seguro garantia deverá ser formalizada mediante apresentação de apólice de seguro, onde conste o **Município de Miracatu** como beneficiário, não podendo constar ressalva quanto à cobertura de multa administrativa.

23.15 Conforme previsão do artigo 96, §3º, da Lei nº 14.133/2021, quando o contratado optar pela modalidade de seguro-garantia, este terá 1 (um) mês contado da homologação e antes da assinatura do contrato para a prestação da garantia, assim fica mitigado, para essa situação o prazo de 05 (cinco) dias úteis estabelecido para assinatura do contrato.

23.16 Quando a garantia contratual for prestada na modalidade de fiança bancária ou seguro garantia, o seu prazo de validade deverá perdurar até o recebimento definitivo da obra e, aquela prestada por prazo determinado, deverá ser renovada até o recebimento definitivo da obra.

23.17 A garantia ofertada pela **CONTRATADA** nos termos será devolvida, no prazo de até 30 (trinta) dias corridos, contados do recebimento definitivo da obra.

23.18 O **Município de Miracatu** designa como **ÓRGÃO GESTOR**, o Departamento Municipal de Obras, que terá a incumbência de efetivar todos os atos de gestão atinentes ao objeto, bem como quaisquer outras adequações para o seu fiel cumprimento:



Prefeitura Municipal de Miracatu

DEPARTAMENTO DE COMPRAS

Av. Dona Evarista de Castro Ferreira, 360- Centro - Miracatu SP

CEP 11850-000 - Telefone: (13) 3847-7000 ramal 207/208

23.19 O **Município** designa, ainda, como Gestora do Contrato, o(a) Sr(a). **Julie Moraes Silva** – **Diretora do Departamento de Educação** e a Sr(a) Patrícia Beneton Luques – Engenheira Civil – CREA/CAU 5069496144, como Fiscal da Obra.

23.20 O Gestor do Contrato por parte do **Município** exercerá as atribuições previstas no art. 117 da Lei Federal nº 14.133/2021 e no Decreto Municipal nº 13.832, de 06/07/2018.

24 DA FISCALIZAÇÃO E DA RESPONSABILIDADE CIVIL

24.1 Após a assinatura do **Contrato** e precedendo a expedição da competente Ordem de Serviço para início da obra, a **CONTRATADA** será convocada para uma reunião com o Departamento de Obras para discussão e esclarecimentos que se fizerem necessários, quanto ao projeto e a fiscalização, sendo que a **CONTRATADA** deverá apresentar —Caderno de Obras, onde será feito o registro do andamento dos serviços, ocorrências e outras informações pertinentes. O fiscal designado pelo Município assinar esse Caderno juntamente com o responsável técnico da **CONTRATADA**:

24.2 A fiscalização da execução da obra será realizada pelo Departamento Municipal de Obras por profissional da área, designado pelo Município, que manterá o acompanhamento de forma permanente ou esporádico, dependendo da etapa construtiva, sendo que esta fiscalização não exime a **CONTRATADA** de qualquer responsabilidade pela obra.

24.3 O profissional indicado pela **CONTRATADA**, para fins de comprovação técnica operacional, deverá comparecer **diariamente à obra**, devendo ainda a **CONTRATADA** manter um **Mestre de Obras (encarregado) permanente**, durante a execução da mesma, ficando ambos incumbidos da prestação de todos os esclarecimentos e informações solicitadas pelo **Município** sobre o andamento da obra, admitindo-se a(s) substituição(ões) do(s) profissional(is) indicado(s) por outro(s) de experiência equivalente ou superior, desde que aprovada pelo **Município**.

24.4 O(s) profissional(is) **deverá(ão) fazer anotações diariamente no “Caderno de Obras” e indicar** o(s) substituto(s) responsável(is) por qualquer ocorrência no período de sua(s) ausência(s).

24.5 A **CONTRATADA** fica obrigada a manter em local de fácil acesso e à disposição da fiscalização, preferencialmente no local dos serviços, **Diário de Obra**, cujo modelo será submetido à análise e aprovação pelo **Município**.

24.6 A **CONTRATADA** deverá cumprir a legislação vigente relativa às normas quanto a Segurança e Medicina do Trabalho, ficando sob sua inteira responsabilidade quaisquer danos consequentes da inobservância das Leis ou prática de ato considerado ilícito.

24.7 O **Município** se reserva o direito de proibir, rejeitar, vedar e outras providências mais adotar, para a perfeita execução do objeto licitado, arcando a **CONTRATADA** com todos os ônus decorrentes da atividade fiscalizadora do **Município**.

24.8 A **CONTRATADA** reconhece por este instrumento que é a única e exclusiva responsável por todos e quaisquer danos ou prejuízos que vier causar ao **Município**, coisa,



Prefeitura Municipal de Miracatu

DEPARTAMENTO DE COMPRAS

Av. Dona Evarista de Castro Ferreira, 360- Centro - Miracatu SP

CEP 11850-000 - Telefone: (13) 3847-7000 ramal 207/208

- propriedade ou pessoa de terceiros, meio ambiente, em decorrência da execução dos serviços, ou danos advindos de qualquer comportamento de seus empregados em serviço, objeto do **Contrato**, correndo às suas expensas, sem qualquer ônus para o **Município**, ressarcimento ou indenizações que tais danos ou prejuízos possam causar.
- 24.9 O recebimento pelo **Município**, provisório ou definitivo do objeto, não exclui ou isenta a **CONTRATADA** da responsabilidade civil prevista no Código Civil Brasileiro, no Código de Defesa do Consumidor e demais legislações correlatas, que perdurará pelo prazo e nas condições fixadas na Lei.
- 24.10 A fiscalização do **Município** poderá paralisar as obras e/ou serviços a qualquer momento, quando restar constatado risco grave e iminente aos servidores do **Município**, da **CONTRATADA**, a terceiros e ao meio ambiente, em conformidade com os parâmetros estabelecidos na legislação vigente:
- 24.11 Em caso de embargo, interdição ou paralisação das obras e/ou serviços, a fiscalização do **Município** determinará as medidas a serem tomadas pela **CONTRATADA**, visando manter o local das obras devidamente protegido, a evitar o oferecimento de riscos a terceiros e ao meio ambiente.
- 24.12 A fiscalização dos serviços pelo **Município** não exonera nem diminui a completa responsabilidade da **CONTRATADA** por qualquer inobservância ou omissão às Cláusulas Contratuais.
- 24.13 Fica a **CONTRATADA** obrigada a cumprir as exigências **estabelecidas na Lei Federal nº 6514/77, relativamente à Segurança e Medicina do Trabalho, regulamentada pela Portaria nº 3214/78 e, em especial às Normas Regulamentadoras NR-5 – CIPA; NR-6 – EPI; NR-7 – Programa de Controle Médico de Saúde Ocupacional; NR-9 – Programa de Prevenção de Riscos Ambientais; NR-10 – Instalações e Serviços em Eletricidade e NR-18 – Condições e Meio Ambiente do Trabalho na Indústria da Construção, em todos os seus itens, subitens e anexos, sendo os custos decorrentes incluídos no preço proposto.**
- 24.14 A **CONTRATADA** será responsável por fornecer, incentivar e obrigar a todos os seus funcionários o uso de equipamentos de proteção individual (EPI) e coletiva (EPC) de acordo com a legislação vigente. **Esses equipamentos deverão estar em perfeito estado de conservação e documentação que comprove sua validade (CA - Certificado de Aprovação), de modo a garantir total segurança ao usuário, bem como às pessoas ao redor.**
- 24.15 A **CONTRATADA** responderá e responsabilizar-se-á pela prevenção de acidentes e pela segurança de suas atividades e de seus funcionários quando da realização dos serviços, fazendo com que eles observem e cumpram rigorosamente os regulamentos e determinações de segurança, bem como tomando, ou fazendo com que sejam tomadas as medidas corretivas necessárias.
- 24.16 Todas as ações trabalhistas, decorrentes da execução do contrato que diretamente ou



Prefeitura Municipal de Miracatu

DEPARTAMENTO DE COMPRAS

Av. Dona Evarista de Castro Ferreira, 360- Centro - Miracatu SP

CEP 11850-000 - Telefone: (13) 3847-7000 ramal 207/208

indiretamente responsabilizem o **Município** em seus processos, terão os valores destas ações judiciais glosados dos pagamentos das faturas ou garantidos por meio de carta de fiança bancária, em nome da contratada e suas respectivas liberações somente ocorrerão quando, judicialmente o **Município** for excluído da lide pela Justiça desta responsabilidade.

24.17 Em caso de reclamação de terceiro junto a qualquer órgão público, ou ainda por ação judicial proposta contra o **Município**, em razão de atividades decorrentes do contrato, a **CONTRATADA** se obriga a disponibilizar representante, prontamente a todos os chamados dos órgãos públicos e do Poder Judiciário recebidos pelo **Município**, com poderes para realizar acordos em nome da **CONTRATADA**, em Juízo ou fora dele.

24.18 A **CONTRATADA** em situação de recuperação judicial/extrajudicial deverá comprovar o cumprimento das obrigações do plano de recuperação judicial/extrajudicial sempre que solicitado pelo Município e, ainda, na hipótese de substituição ou impedimento do administrador judicial, comunicar imediatamente, por escrito, o Município.

25 DAS MEDIÇÕES, FORMA DE PAGAMENTO E ATUALIZAÇÃO MONETÁRIA

25.1 Mensalmente, a Fiscalização realizará a conferência da execução dos serviços e a medição dos quantitativos efetivamente executados no período:

25.2 Para tanto, a **CONTRATADA** deverá apresentar o seu relatório de medição dos serviços executados no período para análise da **Fiscalização**. O relatório deve ser endereçado ao Departamento de Obras, localizado na Av. Dona Evarista de Castro Ferreira, 360 – Centro – Miracatu/SP – CEP: 11850-000.

25.3 A 1ª medição deverá ser apresentada após, no mínimo, 30 (trinta) dias do início da obra e abrangerá a medição física dos serviços executados no período anterior.

25.4 Os serviços previstos no orçamento contratado serão medidos, desde que totalmente executados de acordo com o projeto;

25.5 Antes do fechamento da medição, o **Município** terá até 5 (cinco) dias úteis para analisar a medição apresentada. Em caso de erro na medição, o **Município** informará a **CONTRATADA**, dentro do período de análise, para que a mesma efetue as devidas correções e apresente a nova medição corrigida.

25.6 Havendo parte incontroversa deverá ser autorizado o pagamento deste montante.

25.7 O devido fechamento da medição mensal deverá ser efetivado entre a **CONTRATADA** e a Fiscalização do **Município**.

25.8 Após o fechamento e aprovação da medição, o **Município** autorizará a **CONTRATADA** a emitir a Nota Fiscal/Fatura, que deverá ser encaminhada para pagamento juntamente com a medição e o relatório fotográfico dos serviços executados no período, endereçando-a ao Departamento de Obras, localizado no endereço Av. Dona Evarista de



Prefeitura Municipal de Miracatu

DEPARTAMENTO DE COMPRAS

Av. Dona Evarista de Castro Ferreira, 360- Centro - Miracatu SP

CEP 11850-000 - Telefone: (13) 3847-7000 ramal 207/208

Castro Ferreira, 360 – Centro – Miracatu/SP – CEP: 11850-000.

- 25.9 **O Município efetuará o pagamento da Nota Fiscal/Fatura após o protocolamento da mesma**, e se em conformidade, no prazo de **até 30 (trinta) dias**.
- 25.10 Junto à medição final, a **CONTRATADA** deverá entregar ao Município o relatório final nos termos das especificações contidas no edital.
- 25.11 O pagamento da última medição será efetuado somente após o recebimento e aprovação pelo Município do relatório final e da emissão do Termo de Recebimento Provisório de obra.
- 25.12 **Caso o objeto esteja em desacordo com o especificado ou apresente vício construtivo, o Termo de Recebimento Provisório somente será emitido após a devida correção.**
- 25.13 Para pagamento da Nota Fiscal/Fatura de cada uma das parcelas, é indispensável que a **CONTRATADA** apresente comprovante de regularidade junto ao INSS e FGTS, por meio das guias GPS - Guia da Previdência Social e GFIP - Guia de Recolhimento do Fundo de Garantia do Tempo de Serviço e Informações à Previdência Social, relativo aos empregados que executaram o serviço, bem como do recolhimento do ISSQN - Imposto Sobre Serviços de Qualquer Natureza, quando couber.
- 25.14 As comprovações serão feitas através das cópias autenticadas das guias de recolhimento, devidamente quitadas, que deverão ser encaminhadas ao Serviço de Contabilidade do **Município**;
- 25.15 Em se tratando de INSS, a **CONTRATADA** deverá preencher as guias de recolhimento de conformidade com as Ordens de Serviço do Ministério da Previdência e Assistência Social, constando o nome do **Município**, o número do **Contrato** ao qual se vinculam e o(s) número(s) da(s) fatura(s) correspondente(s);
- 25.16 As comprovações relativas ao FGTS a serem apresentadas deverão corresponder ao período de execução e à mão-de-obra alocada para esse fim.
- 25.17 Por ocasião da apresentação ao **Município** da nota fiscal/fatura, a **CONTRATADA** deverá fazer prova do recolhimento do ISS correspondente ao serviço executado e deverá estar referenciado à emissão da nota fiscal/fatura.
- 25.18 Na eventualidade da apresentação da nota fiscal/fatura, caso não haja decorrido o prazo legal para recolhimento do INSS, do FGTS e/ou do ISS, poderão ser apresentadas cópias das guias de recolhimento referentes ao mês imediatamente anterior, devendo a **CONTRATADA** apresentar a documentação devidamente quitada, quando do vencimento do prazo legal para o recolhimento.
- 25.19 Junto com a fatura, a **CONTRATADA** deverá apresentar, referente a todos os empregados que executaram o serviço no período abrangido pelo relatório apresentado, sob pena de o Município efetuar a retenção do valor devido nos termos da legislação



Prefeitura Municipal de Miracatu

DEPARTAMENTO DE COMPRAS

Av. Dona Evarista de Castro Ferreira, 360- Centro - Miracatu SP

CEP 11850-000 - Telefone: (13) 3847-7000 ramal 207/208

vigente, sobre o valor faturado:

- a) **Relação nominal de todos os empregados**, bem como o comprovante de recolhimento das contribuições sociais incidentes sobre a fatura;
- b) **Comprovantes de pagamentos dos salários recebidos e recolhimentos do FGTS e INSS**, última competência, referentes aos seus empregados.

25.20 **Havendo retenção**, a **CONTRATADA** deverá providenciar no prazo de 15 (quinze) dias o recolhimento das contribuições sociais (INSS/FGTS/ISS-ISQN) e apresentar as guias que comprovem tal pagamento ao **Município**, para fins de devolução da quantia retida.

25.21 Se a **CONTRATADA** não apresentar os comprovantes referidos no prazo fixado, o **Município** poderá a qualquer instante e a seu critério exclusivo:

- a) Aplicar multa de 10% (dez por cento) sobre o valor da medição cujos comprovantes não forem apresentados;
- b) Rescindir o **Contrato** por culpa exclusiva da **CONTRATADA**.

25.22 Se durante a execução do **Contrato**, expirar-se o prazo de validade das Certidões apresentadas na fase de habilitação, comprovando regularidade fiscal e trabalhista, a **CONTRATADA** deverá providenciar a imediata atualização das mesmas, sob pena de rescisão contratual.

25.23 **Não haverá atualização nos preços quando o atraso no pagamento se der por culpa exclusiva da CONTRATADA.**

25.24 Havendo atraso no pagamento da parcela, desde que motivada por responsabilidade por parte do **Município**, o valor da parcela poderá ser atualizado — pro rata die de acordo com o IPCA (Índice de Preço ao Consumidor Amplo) do IBGE.

25.25 Os preços pactuados poderão ser reajustados pelo IPCA, com data base vinculada à data do orçamento estimado, observado o interregno mínimo de 1 (um) ano, nos termos do artigo 92 da Lei Federal nº 14.133/2021.

25.26 O **Município** poderá sustar o(s) pagamento(s) de qualquer(qualsquer) parcela(s), no caso de inadimplência da **CONTRATADA** para com o **Município** na execução deste **Contrato**, sem prejuízo da aplicação das demais penalidades previstas em lei.

26 DOS MATERIAIS, EQUIPAMENTOS, CANTEIRO DE OBRAS E INSTALAÇÕES

26.1 A **CONTRATADA** deverá utilizar na **obra** apenas materiais e equipamentos em conformidade com os padrões e normas técnicas e de segurança aplicadas à espécie, responsabilizando-se integralmente pela **segurança**, manutenção, qualidade e quantidade dos mesmos.

26.2 O **Município** se reserva o direito de recusar materiais e equipamentos que não estejam dentro das normas e dos padrões técnicos e de segurança exigidos e aplicados aos



Prefeitura Municipal de Miracatu

DEPARTAMENTO DE COMPRAS

Av. Dona Evarista de Castro Ferreira, 360- Centro - Miracatu SP

CEP 11850-000 - Telefone: (13) 3847-7000 ramal 207/208

mesmos, respondendo a **CONTRATADA**, integralmente, pelo custo de suas substituições, tantas vezes quantas necessárias forem e apontar a fiscalização do **Município**:

- 26.3 **O canteiro de obras deverá ser instalado com área suficiente para desenvolver todas as atividades necessárias:**
- 26.4 O canteiro de obras deve ser mantido livre de lama e organizado.
- 26.5 A **CONTRATADA** é obrigada a manter, por conta própria, as instalações da obra em perfeita condições de conservação, limpeza, pintura e segurança, pelos prazos fixados no edital de licitação e/ou no **Contrato**.
- 26.6 A **CONTRATADA** Providenciar a confecção e instalação, às suas expensas e em lugar visível do canteiro, de placa da obra, de acordo com o modelo fornecido pelo **CONTRATANTE**.

27 DO RECEBIMENTO PROVISÓRIO E DEFINITIVO

- 27.1 O objeto estará sujeito à conferência e fiscalização de sua qualidade e conformidade com a proposta da **CONTRATADA** e o presente Edital podendo, o **Município**, em seu exclusivo entendimento, determinar a realização de análises aptas a comprovar qualidade, resistência e obediência às normas técnicas oficiais, correndo o custo destes por conta da **CONTRATADA**:
- 27.2 Havendo a necessidade de adequação(ões) será concedido prazo de até 15 (quinze) dias após comunicação escrita de sua conclusão, pela **CONTRATADA**, mediante Termo circunstanciado assinado pelo(s) Responsável(is) Técnico(s) da **CONTRATADA** e visado pela fiscalização para as correções da obra, sendo que o descumprimento do(s) prazo(s) estabelecido(s), implicará na aplicação da multa especificada no **item 28** deste Edital, salvo por motivos devidamente justificados e aceitos pelo **Município**.
- 27.3 Caso os serviços constantes do objeto, não sejam aprovados na fiscalização, fica suspenso o curso do prazo de pagamento, voltando a correr na sua integralidade tão logo seja(m) sanado(s) a(s) irregularidade(s).
- 27.4 Ao término da obra, a **CONTRATADA** deverá comunicar ao **Município**, por escrito e protocoladamente a conclusão da mesma, juntamente com a entrega do **Relatório Final**.
- 27.5 Em até 15 (quinze) dias corridos contados da comunicação, o **Município** emitirá laudo de realização da fiscalização concluída, no qual fará constar as exigências necessárias às eventuais adequações, correções e demais atos para a perfeita conclusão da obra ou atestará a sua qualidade e conformidade.
- 27.6 Atestando a qualidade e conformidade da execução da obra, o **Município** receberá provisoriamente.
- 27.7 A obra somente será recebida definitivamente no prazo de **90 (noventa) dias** corridos



Prefeitura Municipal de Miracatu

DEPARTAMENTO DE COMPRAS

Av. Dona Evarista de Castro Ferreira, 360- Centro - Miracatu SP

CEP 11850-000 - Telefone: (13) 3847-7000 ramal 207/208

contados do seu recebimento provisório, prazo no qual a **CONTRATADA** fica inteira e integralmente responsável por qualquer reparo, correção, adequação ou outros que se mostrarem necessários, às suas expensas, mediante simples notificação do **Município**, na qual assinalará prazo para realização dos serviços apontados.

27.8 O recebimento definitivo se dará por meio de Termo de Recebimento formal ou pelo simples decurso do prazo previsto neste Edital, com exceção dos eventos abaixo:

27.9 Suspende o curso do prazo para o recebimento definitivo, a notificação do **Município**, no sentido de que a **CONTRATADA** deva realizar o serviço de adequação, correção ou outro eventualmente apontado e verificado. O prazo recomeça a correr tão logo o **Município** ateste a realização do serviço conforme apontado e exigido;

27.10 Caso seja retido na fiscalização, fica suspenso o curso do prazo de pagamento, voltando a correr na sua integralidade somente quando sanada a irregularidade constatada. O prazo recomeça a correr tão logo o **Município** ateste a realização conforme do objeto contratado.

28 DAS PENALIDADES

28.1 As sanções dispostas no **Contrato** poderão ser aplicadas às empresas licitantes e à **CONTRATADA**, conforme o caso, sem prejuízo da reparação dos danos causados ao **Município** e das sanções previstas no art. 156 da Lei Federal nº 14.133/2021 e ulteriores alterações.

28.2 Sem prejuízo da faculdade previstas nos art. 137 e 156 da Lei Federal nº 14.133/2021 e ulteriores alterações, a **não observância do cronograma contratual** sujeitará, cumulativamente a **CONTRATADA** às seguintes multas:

- a) 5% (cinco por cento) do valor do contrato reajustado, por desatendimento de qualquer de suas cláusulas.
- b) 0,1% (um décimo por cento) do valor total do contrato reajustado, por dia de atraso na entrega da obra ou no término das etapas previstas no Projeto Básico/Memorial Descritivo.

28.3 O contrato a ser assinado com a licitante vencedora poderá ser rescindido de pleno direito pela Prefeitura Municipal de Miracatu independente de interpelação ou notificação judicial ou extrajudicial, nos seguintes casos:

- I - falência;
- II - concordata;
- III - insolvência;
- IV - dissolução judicial ou extrajudicial;
- V - inobservância de dispositivos legais;
- VI - inadimplemento de obrigação contratual.

28.4 A licitante vencedora que, devidamente convocada, deixar de comparecer para a assinatura do contrato ficará sujeita às penalidades previstas na Lei 14.133 e suas alterações.



Prefeitura Municipal de Miracatu

DEPARTAMENTO DE COMPRAS

Av. Dona Evarista de Castro Ferreira, 360- Centro - Miracatu SP

CEP 11850-000 - Telefone: (13) 3847-7000 ramal 207/208

- 28.5 As sanções previstas serão aplicadas ao responsável pelas infrações administrativas previstas nos incisos II, III, IV, V, VI e VII do **caput** do art. 155 da lei 14.133/2021, quando não se justificar a imposição de penalidade mais grave, e impedirá o responsável de licitar ou contratar no âmbito da Administração Pública direta e indireta do ente federativo que tiver aplicado a sanção, pelo prazo máximo de 3 (três) anos
- 28.6 A aplicação das Sanções somente ocorrerá após assegurado o contraditório e a prévia defesa, nos termos da legislação vigente.
- 28.7 Até a decisão final quanto a eventual defesa apresentada, será retido o numerário apurado referente à sanção, sendo que o montante da multa poderá, a critério do **Município**, ser compensado com valores de pagamento devido ao fornecedor.

29 DA EXTINÇÃO CONTRATUAL

- 29.1 A extinção contratual, em favor do **Município**, terá lugar de pleno direito, independentemente de prévia ação ou interpelação judicial, na ocorrência de qualquer uma das hipóteses previstas no artigo 137 da Lei Federal nº 14.133/2021 e ulteriores alterações.
- 29.2 A rescisão contratual, em favor da **CONTRATADA**, terá lugar em caso de ocorrência das hipóteses previstas no artigo 137, §2º, da Lei nº 14.133/2021 e ulteriores alterações.
- 29.3 A rescisão contratual poderá, ainda, ocorrer de pleno acordo entre as partes em razão de caso fortuito ou de força maior, regularmente comprovada, impeditiva da execução do **Contrato**, hipóteses em que as partes se comporão quanto à eventuais indenizações devidas reciprocamente, a qualquer título que seja, sendo-lhes lícito isentarem-se mutuamente.

30 DISPOSIÇÕES FINAIS

- 30.1 O **Município** poderá a qualquer momento revogar a presente Licitação, por razões de interesse público, decorrentes de fato supervenientes devidamente comprovados, pertinentes e suficientes a justificar tal conduta, ou anulá-la por ilegalidade, de ofício ou por terceiros, mediante parecer escrito e devidamente fundamentado.
- 30.2 É facultada ao **Agente de Contratação**, ou autoridade superior, em qualquer fase desta Licitação, a promoção de diligência destinada a esclarecer ou complementar a instrução do processo, vedada a inclusão posterior de documento ou informação que deveria constar originalmente, conforme disposto na Lei Federal nº 14.133/2021.
- 30.3 O **Município** se reserva o direito de, unilateralmente, desqualificar qualquer empresa caso:
- 30.4 Tenha havido qualquer tentativa de influenciar, por meios ilícitos ou desonrosos, ao **Agente de Contratação** no processo de julgamento;
- 30.5 Tenha havido comprovada falsidade ideológica, má conduta ou apresentação de documentos fora das normas exigidas.



Prefeitura Municipal de Miracatu

DEPARTAMENTO DE COMPRAS

Av. Dona Evarista de Castro Ferreira, 360- Centro - Miracatu SP

CEP 11850-000 - Telefone: (13) 3847-7000 ramal 207/208

- 30.6 Antes do aviso oficial do resultado desta Licitação, não serão fornecidas a ninguém, quaisquer informações referentes à análise, avaliação ou comparação entre a documentação apresentada.
- 30.7 A(s) empresa(s) licitante(s) responde(m) pela fidelidade e legitimidade dos documentos apresentados nas diversas fases deste processo licitatório.
- 30.8 Os autos da Licitação são públicos, sendo também públicos todos os atos relativos ao procedimento, salvo quanto o conteúdo das propostas até a respectiva abertura:
- 30.9 Eventual pedido para extração de cópias somente será analisado quando a solicitação for efetuada por escrito, devendo a mesma ser encaminhada ao **Agente de Contratação**;
- 30.10 As cópias físicas requeridas somente serão retiradas mediante o recolhimento de emolumentos em favor do **Município**, junto a instituição Bancária, para reembolso dos serviços reprográficos.
- 30.11 A **CONTRATADA** obriga-se a manter, durante toda a execução do contrato, em compatibilidade com as obrigações por ela assumidas, todas as condições de habilitação e qualificação exigidas na licitação.
- 30.12 Fica eleito o foro da Comarca de Miracatu/SP, com renúncia dos demais por mais privilegiados que sejam, para dirimir as questões suscitadas da interpretação desta Licitação, seu **Contrato** e demais atos deles decorrentes.
- 30.13 A simples participação neste certame licitatório importa na aceitação, sem ressalvas e objeções, por parte de todas as empresas licitantes, das disposições contidas neste Edital e seus anexos, dos quais os mesmos atestam, pela participação, terem pleno conhecimento.
- 30.14 Fica constituído como obrigação das empresas participantes, o acompanhamento das publicações contidas no Diário Oficial do Município de Miracatu em <http://pmmiracatu.domeletronico.com.br/views/site/index.php>, no site oficial do Município em <http://miracatu.sp.gov.br/home/>.
- 30.15 Os casos omissos neste edital serão analisados e resolvidos pela aplicação de normas pertinentes às Licitações e Contratos, Lei Federal nº 14.133/2021 e ulteriores alterações, através do **Agente de Contratação**, eventualmente ouvidos os órgãos técnicos e especializados, as decisões do **Agente de Contratação** serão ratificadas pela autoridade superior.

Prefeitura Municipal de Miracatu, 20 de setembro de 2022.

VINICIUS BRANDÃO DE QUEIRÓZ
PREFEITO MUNICIPAL

VISTO E APROVADO PELA ASSESSORIA JURÍDICA



Prefeitura Municipal de Miracatu

DEPARTAMENTO DE COMPRAS

Av. Dona Evarista de Castro Ferreira, 360- Centro - Miracatu SP

CEP 11850-000 - Telefone: (13) 3847-7000 ramal 207/208

ANEXO I

CONCORRÊNCIA PÚBLICA Nº 07/2022

PROCESSO Nº 3.922/2022

MEMORIAL DESCRITIVO

– REFORMA E AMPLIAÇÃO CRECHE BAIRRO SANTA RITA – MIRACATU/SP

Objetivo: O presente memorial tem por objetivo, especificar as características e os materiais para a obra de reforma e ampliação da Creche do Bairro Santa Rita, no município de Miracatu, estado de São Paulo. Trata-se de uma edificação de um pavimento, que será ampliado e reformado, totalizando área construída de 401,95m² especificados no projeto, memoriais e orçamento.

- a. Proprietário: **Prefeitura Municipal de Miracatu;**
- b. Endereço: Rua São Paulo, s/nº, Bairro Santa Rita, Miracatu/SP;
- c. Projetos:
 - Arquitetônico;
 - Hidrossanitário;
 - Elétrico;
 - Preventivo Contra Incêndio e Pânico;
 - Estrutural;
 - Documentações.
- d. Responsabilidade técnica: O projeto terá sua responsabilidade técnica anotada perante o CREA-SP, conforme ART do Eng. Civil Silverio Domingues, CREA-SP nº 5061285557;
- e. As obras de construção civil serão executadas sempre em conformidade com o projeto arquitetônico, projeto estrutural, projetos complementares, o presente memorial descritivo e a planilha orçamentária, de acordo também com o cronograma físico financeiro da obra;
- f. Os projetos, Planilha Orçamentária e memórias descritivos são itens complementares, portanto na falta de informação de um item, deve ser consultado todo o material técnico. Na falta de informação no material técnico, deverá ser solicitadas informações à fiscalização da obra.
- g. Como trata-se de uma reforma, é importante a visita técnica previa para melhor entendimento dos serviços que serão executados.

1. SERVIÇOS INICIAIS E INSTALAÇÕES PROVISÓRIAS

1.1. ANOTAÇÃO DE RESPONSABILIDADE TÉCNICA

Previamente à execução da obra, deverá ser emitida a Anotação de Responsabilidade Técnica (ART) referente à execução da obra, de acordo com a legislação vigente. A ART contemplará os códigos de todos os serviços a serem executados que constam nos projetos da edificação. Seu preenchimento é de responsabilidade do profissional devidamente habilitado com registro/visto no CREA local.

1.2. IDENTIFICAÇÃO DA OBRA

A empresa executora deverá instalar placa de identificação da obra com todos os profissionais envolvidos (pertinentes a cada atividade executada), conforme determina as legislações do CREA.

1.3. INSTALAÇÕES PROVISÓRIAS

Compreende a construção de canteiro provisório, atendendo aos dispositivos legais (trabalhista, sanitário e segurança do trabalho). O barraco de obra será de 6,00 m² para abrigo de materiais e construção de sanitário provisório.

2. LOCAÇÃO DA OBRA E MOVIMENTAÇÃO DE TERRA

2.1. LOCAÇÃO DA OBRA

Deverá ser executado através de gabarito de madeira, devidamente apoiado e nivelado, atendendo os requisitos do projeto básico e posteriormente do projeto estrutural executivo. A utilização de aparelhos topográficos fica a cargo da construtora. A ocorrência de erro na locação da obra projetada



Prefeitura Municipal de Miracatu

DEPARTAMENTO DE COMPRAS

Av. Dona Evarista de Castro Ferreira, 360- Centro - Miracatu SP

CEP 11850-000 - Telefone: (13) 3847-7000 ramal 207/208

implicará, para a construtora, a obrigação de proceder por sua conta e nos prazos estipulados – as modificações, demolições e reposições que se tornarem necessárias, a juízoda fiscalização.

2.2. MOVIMENTAÇÃO DE TERRA

As escavações manuais serão executadas pela construtora, desde que convenientemente isoladas, escoradas e esgotadas, adotando-se todas as providências e cautelas aconselháveis para a segurança dos operários, garantia das propriedades vizinhas e integridade dos logradouros e redes públicas.

Os trabalhos de reaterro serão executados com material escolhido, em camadas sucessivas de 20cm, copiosamente molhadas e energicamente apiloadas, de modo a serem evitadas posteriores fendas trincas e desníveis, por recalque das camadas aterradas.

3. INFRAESTRUTURA – FUNDAÇÕES - SAPATAS E VIGAS BALDRAME

As fundações serão compatíveis às características do solo e as solicitações de carga da estrutura, estas serão executadas respeitando a capacidade de carga e profundidade especificadano projeto.

A fundação será composta de sapada isolada armada, moldadas “in loco”, com concreto fck 25Mpa, seguindo orientação do responsável técnico conforme projeto estrutural.

As vigas baldrame serão de concreto armado moldadas “in loco”, também com concreto fck 25Mpa.

Os serviços só poderão ser iniciados após a aprovação, pela fiscalização, da locação e da ferragem e dos demais serviços. Sob cada sapata e viga baldrame será previamente lançada uma camada de base de brita, com 50mm de espessura mínima.

As formas e escoramentos deverão ser dimensionados e construídas obedecendo as prescrições das normas brasileiras NBR-7190 e NBR-8800, respectivamente para Estruturas de Madeira e para Estruturas Metálicas. Durante a montagem, é imprescindível a verificação do prumo e nível, onde as mesmas devem garantir um bom acabamento à peça de concreto, não permitindo fuga da nata de cimento e não apresentando distorções de seções.

Quanto as armaduras, é necessário que todas as barras de aço sejam novas (não podem ter sido utilizadas anteriormente), estejam livres de oxidação, defeitos, tintas, óleos ou materiais graxos que possam reduzir ou impedir suas aderências ao concreto. As barras de aço deverão ser dos tipos CA-50, CA-60, nas bitolas indicadas nos desenhos do projeto. Deve ser utilizado espaçadores que garantam o cobrimento do concreto, conforme especificado em projeto.

O concreto a ser utilizado em cada etapa da obra, deverá obedecer às especificações de projeto. A dosagem, o amassamento e a cura do concreto estrutural obedecerão ao disposto nas normas da ABNT. Nenhum concreto deverá ser lançado sem que a armadura, as formas e os acessórios, tenham atendido as respectivas posições definitivas especificadas nos desenhos de projeto e as demais impostas pela NBR-6118.

O lançamento vertical do concreto não deve ser superior a 2,0 m, a fim de se evitar a segregação. Todo concreto deverá ser bem adensado, usando vibradores de tipo e tamanho condizentes com a necessidade.

4. SUPRA-ESTRUTURA

Constituída de pilares, vigas e lajes.

Os serviços de supra-estrutura iniciarão com a execução dos pilares que sustentam a cobertura.

A sequência de execução deve ser: colocação das formas, das ferragens, espaçadores, verificação de prumo, estabilização das fôrmas com o auxílio de longarinas e cunhas, e por fim, o lançamento e adensamento do concreto fck 25MPa.

Durante a execução deverão ser previstas as passagens necessárias para a execução das instalações.

Deverão ser seguidas as especificações quanto a formas, armaduras e concreto já apontadas no item 3 (infraestrutura).

4.1. LAJES

A edificação contará com laje de cobertura, para reservatório de água, pré-moldada, composta por vigotas, lajotas cerâmicas e armação. Todas as lajes deverão seguir as especificações de projeto, obedecendo as normas quanto a montagem e concretagem (formas, espaçamentos, armadura e concreto).



Prefeitura Municipal de Miracatu

DEPARTAMENTO DE COMPRAS

Av. Dona Evarista de Castro Ferreira, 360- Centro - Miracatu SP

CEP 11850-000 - Telefone: (13) 3847-7000 ramal 207/208

5. IMPERMEABILIZAÇÃO

Deverão ser impermeabilizadas as faces das vigas de baldrame.

O sistema de impermeabilização a ser utilizado deve garantir a estanqueidade das áreas, bem como o prolongamento da vida útil das estruturas. A espessura e aplicação deve ser conforme recomendação do fabricante do produto a ser utilizado.

6. ALVENARIA E DIVISÓRIAS

6.1. REMOÇÃO DE ALVENARIA

As demolições necessárias serão efetuadas segundo recomendações das normas técnicas da ABNT pertinentes ao assunto, dentro da mais perfeita técnica, tomados os devidos cuidados de forma a se evitem danos e em conformidade com as indicações constantes em projeto. Toda e qualquer demolição só poderá ser iniciada após a liberação por parte da fiscalização.

A remoção e o transporte de todo o entulho e detritos provenientes das demolições serão executados pela contratada, de acordo com as exigências da municipalidade local.

6.2. ALVENARIA DE VEDAÇÃO

As alvenarias de tijolos furados na vertical de 14x19x39cm com espessura de 15 cm, obedecerão às dimensões e aos alinhamentos determinados no projeto arquitetônico e receberão chapisco e emboço assim como as paredes já existentes.

Para o assentamento dos tijolos será utilizada argamassa de cimento, cal hidratada e areia média no traço recomendado. As fiadas serão perfeitamente em nível, alinhadas e aprumadas. As juntas terão espessura máxima de 15mm, e serão rebaixadas à ponta de colher, para que o reboco tenha uma boa aderência.

Em todas as aberturas deverão ser colocadas vergas e contra-vergas, sendo que estas devem ultrapassar em no mínimo 20cm as dimensões do vão.

Na área existente será executado o fechamento em alvenaria de uma abertura (porta) entre a despena e a circ. Int. 4 e abertura de vão na parede para instalação de uma porta entre a circ.int 2 e circ. Int. 4, ainda será executado fechamento em alvenaria para delimitação da área da Circ. Int. 2 e Sala de Aula, ainda será feita abertura na alvenaria para instalação de uma porta de vidro dupla entre a Circ. Int. 2 e área coberta a ser ampliada, na frente da edificação, conforme indicação em projeto.

6.3. DIVISÓRIAS EM PLACA DE GRANITO

Para os sanitários infantil, masculino e feminino, serão instalados divisórias em placa de granito com acabamento polido e tratamento a base de resina protetora, na espessura não inferior a 3 cm, nas dimensões indicadas em projeto.

7. REVESTIMENTOS

7.1. CHAPISCO

Toda alvenaria nova, bem como as alvenarias que estão sem revestimento (bloco aparente) deverão ser revestidas por chapisco, interno e externo, com traço 1:3 (cimento e areia grossa).

7.2. EMBOÇO

Toda superfície chapiscada deverá receber também emboço. Deverão ser regularizados e desempenados a régua e desempenadeira, não sendo tolerada qualquer ondulação e desigualdade de alinhamento das superfícies. Deve conter uma espessura entre 1,0 e 2,0 cm e aplicada somente após o endurecimento do chapisco já com as tubulações de instalações elétricas, hidráulicas e esgotos embutidas na alvenaria, conforme o caso.

Utilizar argamassa com traço 1:2:8 (cimento, cal hidratada e areia média peneirada) interno e externo.

O emboço deverá ser executado de modo que garanta o esquadro da peça que está sendo emboçada. O acabamento do emboço deverá ser de modo que fique pronto para receber o fundo selador, para depois aplicação da massa corrida.

7.3. REVESTIMENTO CERÂMICO NAS PAREDES



Prefeitura Municipal de Miracatu

DEPARTAMENTO DE COMPRAS

Av. Dona Evarista de Castro Ferreira, 360- Centro - Miracatu SP

CEP 11850-000 - Telefone: (13) 3847-7000 ramal 207/208

Os sanitários deverão ser revestidos em azulejo a prumo com argamassa pré-fabricada, assentados sobre o emboço, na altura inteira de todas as suas paredes. No caso em questão, falta o revestimento da base das paredes, que deverão ser revestidas após a aplicação do piso porcelanato, sendo necessário o rejuntamento de todas as paredes com revestimento cerâmico.

As juntas devem ser de 1,0 a 1,5 mm de largura, colocando-se um espaçador entre as fiadas, formando a junta horizontal e afastando-se os azulejos para formar a junta vertical, sendo que o espaçador só deve ser retirado após a pega suficiente da argamassa de assentamento.

O rejunte só poderá ser aplicado após um intervalo mínimo de 72 horas após o assentamento do revestimento, para evitar manchas no revestimento ocasionados pela umidade.

Antes da execução do revestimento cerâmico, uma amostra do material deverá ser apresentada para a fiscalização a fim de constatar a boa qualidade do mesmo, nas dimensões existentes no local e de mesma tonalidade.

8. COBERTURA

A cobertura será feita por profissionais experientes, com telhas metálicas, do tipo sanduiche, nas dimensões adequadas para a edificação, colocadas conforme projeto da cobertura. Será reaproveitado todas as telhas metálicas existentes no local.

A estrutura de sustentação será em tesouras e terças metálicas com devido tratamento.

Na área de ampliação a cobertura deverá ser provida de calhas e a execução de platibanda, conforme projeto, onde essas receberão o mesmo acabamento das paredes (fundo preparador acrílico, massa acrílica e pintura acrílica), onde nenhuma tubulação poderá ficar à vista, salvo o condutor vertical de águas pluviais.

8.1. CALHAS E RUFOS

As calhas serão em chapa de aço galvanizado nº 24, inclinação de 1%, posicionadas conforme projeto.

As calhas e rufos deverão ser colocados de modo que garantam o perfeito escoamento das águas pluviais da cobertura, não ocasionando em hipótese alguma infiltração ou armazenamento de águas pluviais na cobertura e/ou vazamentos.

Deverá ser colocado rufo metálico de encosto em todo o encontro entre alvenaria e telhado, assim como rufo de capa em toda a extensão da platibanda, para evitar possíveis infiltrações.

8.2. FORRO EM GESSO ACARTONADO

Para efeito de medição, será medido por área desenvolvida de forro executado (m²).

O item remunera o fornecimento e instalação de forro monolítico em gesso para uso interno drywall, retos ou curvos, horizontais ou inclinados constituído por: Estrutura em perfis leves de aço galvanizado com zincagem tipo B (260 g / m²), compreendendo: perfis de aço com espessura de 0,50 mm, denominados canaletas longitudinais ou perfil tabica, espaçados a cada 60 cm, união em aço para a fixação dos perfis longitudinais, entre si; presilhas de regulagem em aço, para a fixação dos perfis nos pendurais de sustentação do forro, suspensão com regulagem em aço galvanizado para a fixação dos montantes, pendurais em arame galvanizado nº 10 (BWG), parafusos autoperfurantes e atarraxantes, galvanizados para a fixação das chapas e perfil / perfil, uma chapa, fixada na face externa da estrutura, industrializada a partir da gipsita natural e cartão duplex, tipo standard (ST), com espessura de 12,5 mm, fita de papel microperfurada, empregada nas juntas entre chapas, fita de papel, com reforço metálico, para acabamento e proteção das chapas nos cantos salientes, quando houver; massa especial para rejuntamento de pega rápida em pó, para o preparo da superfície a ser calafetada, e massa especial para a calafetação e colagem das chapas; referência comercial Forro FGE da Lafarge Gypsum, Placostil F530 da Placo ou equivalente.

Remunera também todo o material acessório, equipamentos e a mão de obra necessária para a execução de forros, de acordo com as recomendações e especificações dos fabricantes, inclusive a execução de recortes para luminárias, pilares ou vigas, não devendo ser descontados os vãos decorrentes. Após o rejuntamento, os forros em chapas de gesso deverão apresentar a superfície lisa, monolítica e sem junta aparente, para receber acabamento final em pintura. Não remunera o



Prefeitura Municipal de Miracatu

DEPARTAMENTO DE COMPRAS

Av. Dona Evarista de Castro Ferreira, 360- Centro - Miracatu SP

CEP 11850-000 - Telefone: (13) 3847-7000 ramal 207/208

fornecimento do acabamento final em pintura, nem sancas ou molduras especiais. Normas técnicas: NBR 14715-1 e 15758-2.

9. PAVIMENTAÇÃO

As pavimentações só poderão ser executadas após o assentamento das tubulações que devam passar sob elas, bem como, se for o caso, após concluído o sistema de drenagem.

Deverá ser executado em toda área ampliada edificação (inclusive calçadas), sobre solo apiloado, um lastro de brita graduada de aproximadamente 5cm de espessura, na sequência deverá ser executado piso de concreto com espessura mínima de 6cm, preferencialmente em concreto usinado de fck 25 MPa .

Após a execução do piso em concreto, deverá prosseguir com o contrapiso de regularização em traço 1:4 (cimento e areia) e 3 cm de espessura.

9.1. REVESTIMENTO DE PISO PORCELANATO

O revestimento em porcelanato deverá ser executado em todos os ambientes.

Para a área interna será aplicado placa em porcelanato esmaltado tipo acetinado, indicado para áreas internas e ambientes com acesso ao exterior, com as seguintes características:

- a) Referência comercial: Eliane, Elizabeth, Cecrisa-Portinari ou equivalente;
- b) Absorção de água: Abs \leq 0,5%, grupo BIa classificação Porcelanato (baixa absorção, resistência mecânica alta);
- c) Resistência ao manchamento: classe de limpabilidade mínima 3 (mancha removível com produto de limpeza forte);
- d) Resistência química mínima: classe B (média resistência química a produtos domésticos de piscinas);
- e) Carga de ruptura $>$ 1.500 N;
- f) Resistente a gretagem;
- g) Coeficiente de atrito: $<$ 0,40 (classe de atrito I);

O porcelanato será assentado com argamassa colante industrializada tipo AC-II, rejunte flexível para porcelanato, o local deve ser preparado e limpo para a aplicação da argamassa e assentamento das peças conforme exigências das normas e recomendações dos fabricantes e o rejuntamento das peças com junta média até 5 mm. Norma técnica: NBR 15463.

Antes da execução do revestimento, uma amostra do material deverá ser apresentado para a administração pública a fim de constatar a boa qualidade do mesmo.

9.2. RAMPA DE ACESSIBILIDADE

A rampa de acessibilidade será executada em alvenaria de embasamento (lateral) e piso de concreto com 8cm de espessura sobre base de brita de no mínimo 5cm.

10. PINTURA

Todas as superfícies a serem pintadas deverão ser limpas e preparadas para o tipo de pintura a que se destinarem. Deve ser eliminada toda poeira depositada nas superfícies a serem pintadas, tomando cuidado com o levantamento de pó durante os trabalhos de pintura até que a tinta seque inteiramente.

As superfícies só poderão ser pintadas quando estiverem perfeitamente enxutas e seladas.

Todas as superfícies internas a serem pintadas (que não possuem azulejo) deverão receber selador e massa corrida para corrigir imperfeições, inclusive deverá ser realizada pintura nas paredes abrangentes pela área reformada.

As paredes externas receberão pintura com tinta acrílica sobre fundo selador acrílico (mínimo duas demãos), sendo que deverá ser pintada toda a área externa da edificação (existente e ampliada).

As superfícies de madeira receberão pintura esmalte (mínimo de duas demãos) sobre lixamento, quando necessário, e fundo nivelador branco.

Os recortes e as superfícies deverão ter um acabamento uniforme sem manchas ou tonalidades diferentes, tomando-se cuidado especial no sentido de evitar-se escorrimento ou respingos de tinta nas superfícies não destinadas à pintura. Os respingos que não puderem ser evitados deverão ser



Prefeitura Municipal de Miracatu

DEPARTAMENTO DE COMPRAS

Av. Dona Evarista de Castro Ferreira, 360- Centro - Miracatu SP

CEP 11850-000 - Telefone: (13) 3847-7000 ramal 207/208

removidos enquanto a tinta estiver fresca. Toda a superfície pintada deverá apresentar, depois de pronta, uniformidade quanto à textura, tonalidade e brilho.

A contratada, no instante da pintura, deverá requisitar a Administração Pública informações sobre as cores.

11. ESQUADRIAS

Na despesa, deverá ser realizado manutenção no sistema de abertura das janelas de alumínio existentes, deverão ser instalados batentes novos e folhas de porta na abertura para o acesso interno 04 e na sala de aula, bem como todos os seus componentes, ainda será instalado portas de vidro na entrada principal (circ. Int. 2), entrada lateral (Circ. Int. 03), bem como na saída da brinquedoteca, sendo esta última munida de barra anti-pânico para segurança das crianças.

Ainda deverão ser instaladas esquadrias nos ambientes descritos no quadro de esquadrias na pag. 4/4 do projeto arquitetônico.

As esquadrias deverão ser executadas de acordo com o projeto e orçamento, com acabamento perfeito, sem falhas de fabricação e deverão ser perfeitamente alinhadas e apuradas. Todas as esquadrias deverão ser fornecidas montadas, completas, incluindo dobradiças, fechos, maçanetas, banquetes, arremates, contramarco, vedação, colocação de vidros.

Todas as portas e janelas deverão obedecer às dimensões de vão livre cotadas no projeto arquitetônico.

Nas aberturas de madeira que necessitem pintura, deverá ser aplicado fundo incolor e no mínimo 02 demãos de tinta esmalte. Na primeira pintura sobre madeira recomenda-se:

- Lixar para eliminar farpas;
- Corrigir as imperfeições com massa à óleo;
- Após secagem, lixar novamente, eliminar o pó e aplicar o acabamento.

11.1. GRADES

Serão executados guarda-corpo acompanhando a rampa de acessibilidade, bem como no entorno da circulação, para evitar quedas, ainda será executado gradil na frente da edificação, conforme projeto.

Será medido pela área de projeção, do conjunto instalado, no plano vertical (m²).

O item remunera o fornecimento de gradil tela alambreado soldada galvanizada, fio 3 mm, malha 5 x 15 cm, perfil U enrijecido (60 x 45 x 20) mm, chapa 14, galvanizado a frio, com pintura esmalte sintético para alumínio; inclusive materiais acessórios e a mão-de-obra necessária para a instalação completa e fixação do gradil.

Está previsto grade de proteção em todas as janelas, conforme padrão FDE, Código GR-01, o qual segue anexo.

11.2. PORTÕES

A edificação é constituída de dois acessos, um acesso social e outro de serviços, no acesso social é previsto um portão de correr e no de serviço um portão pivotante com duas folhas.

O portão pivotante de duas folhas deverá ser executado conforme especificações do FDE-SP, Código PT-34, em anexo.

12. INSTALAÇÕES ELÉTRICAS

As execuções das instalações elétricas deverão seguir rigorosamente o projeto, detalhes e especificações bem como as normas atinentes ao mesmo (NBR5410) e a concessionária de energia elétrica (Elektro), inclusive quanto a melhora no padrão de entrada de energia da edificação, indicado em projeto.

Todas as instalações elétricas serão executadas com bom acabamento, com todos os condutores, condutos e equipamentos cuidadosamente arrumados em posição e firmemente ligados às estruturas de suporte e aos respectivos pertences, formando um conjunto mecânico e eletricamente satisfatório e de boa aparência.

A execução das instalações deverá preencher satisfatoriamente as condições de utilização, eficiência, durabilidade e segurança. As instalações deverão ser executadas por profissionais devidamente habilitados, os quais ficarão responsáveis pelo perfeito funcionamento das mesmas.



Prefeitura Municipal de Miracatu

DEPARTAMENTO DE COMPRAS

Av. Dona Evarista de Castro Ferreira, 360- Centro - Miracatu SP

CEP 11850-000 - Telefone: (13) 3847-7000 ramal 207/208

Poderão ser consideradas terminadas, quando entregues em perfeitas condições de funcionamento e ligadas à rede de energia. Não deverão ser feitas emendas de condutores dentro dos eletrodutos e canaletas, devendo as mesmas serem executadas nas caixas. Nos condutores de secção maior ou igual a 10mm², só serão permitidas emendas e ligações, através de conectores apropriados.

Todos os quadros elétricos deverão ser aterrados. Deverá ser efetuada medida de resistência de terra, não devendo a mesma ser superior a 10 ohms. Os condutores deverão ser instalados de forma que os isente de esforços mecânicos incompatíveis com sua resistência ou com a do isolamento ou a do revestimento. Os condutores correrão por eletrodutos embutidos de PVC. As caixas, poderão ser plásticas desde que as “linguetas” de fixação dos espelhos sejam metálicos. As instalações elétricas serão aceitas depois de testadas e aprovadas pela fiscalização, devendo estar concluídos todos os serviços para uso da edificação.

13. INSTALAÇÕES HIDRÁULICAS

Os serviços de instalações hidráulicas deverão ser executados de acordo com o que prescreve as Normas Brasileiras, e estar em conformidade com as prescrições a seguir.

A posição das tubulações, peças e acessórios deverão obedecer ao projeto hidráulico.

A tubulação aérea, existente, deverá ser totalmente removida, e as instalações existentes embutidas nas paredes deverão ser verificadas quanto a sua funcionalidade e estanqueidade, devendo comunicar a fiscalização qualquer anormalidade encontrada e para propositura de soluções.

As instalações hidráulicas só serão aceitas quando entregues em perfeitas condições de funcionamento e ligadas com a rede pública. A junta na ligação de tubulação deverá ser executada de maneira a garantir perfeita estanqueidade. Na ligação de tubulação de PVC rígido com metais em geral, deverão ser utilizadas conexões com bucha de latão rosqueada e fundida diretamente na peça. Antes de qualquer início de revestimento as instalações hidráulicas que vierem ficar nas alvenarias ou concretadas deverão ser submetidas a testes de pressão, sem que apresentem qualquer vazamento. As ligações das torneiras, engates e aparelhos serão feitas utilizando-se conexões azuis com bucha de latão.

As instalações deverão ser originadas de um reservatório de 1500l, abastecido a partir da rede existente. O diâmetro das tubulações deverá respeitar o projeto hidráulico. O abastecimento de água potável é realizado em canos de PVC, passando pelo hidrômetro, chegando até o reservatório de polietileno e distribuído até as salas da edificação através de canos de PVC em bitolas especificadas em projeto hidro-sanitário.

14. INSTALAÇÕES SANITÁRIAS

Os serviços deverão ser executados de acordo com o que prescreve as Normas Brasileiras para execução de instalações hidro-sanitárias, e em conformidade com as especificações a seguir.

Todos os tubos correrão embutidos nas alvenarias ou no solo, conforme projeto de arquitetura.

O caimento das canalizações de esgoto será no mínimo de 1% para tubos de 100mm e 2% para tubos de 50mm. As cavas abertas no solo para assentamento das canalizações só poderão ser fechadas após a verificação das condições das juntas, tubos, proteção dos mesmos, níveis e declividades. Para facilidade de desmontagem das canalizações serão colocados uniões ou flanges nos locais convenientes. Na execução das tubulações de PVC, as partes soldadas deverão ser limpas com solução limpadora própria para este fim. As juntas dos tubos de PVC serão executadas com os devidos cuidados para se evitar a penetração de cola no seu interior ou o enrolamento das juntas de borracha, quando for o caso. Durante a construção até a montagem dos aparelhos, todas as extremidades livres das canalizações serão vedadas com plugs ou caps, não se admitindo o uso de papel ou buchas de madeira.

As condições de esgoto sanitário foram projetadas de modo a permitir rápido escoamento dos dejetos e fáceis desobstruções, vedar a passagem de gases e pequenos animais das canalizações para o interior das edificações, não permitir vazamentos, escapamentos de gases e formação de depósitos no interior das canalizações, impedir a contaminação e poluição da água potável, e absorver os esforços provocados pelas variações térmicas a que estão submetidas às canalizações.



Prefeitura Municipal de Miracatu

DEPARTAMENTO DE COMPRAS

Av. Dona Evarista de Castro Ferreira, 360- Centro - Miracatu SP

CEP 11850-000 - Telefone: (13) 3847-7000 ramal 207/208

Deverão ser respeitados rigorosamente os detalhes do projeto apresentado.

Toda a rede será em PVC, nas bitolas indicadas em projeto. A caixa de inspeção e gordura deverão ter a dimensões conforme detalhe no projeto sanitário, será de concreto armado pré- moldado e tampa de concreto que lhes assegure perfeita vedação, e que ao mesmo tempo sejam facilmente removíveis para permitir a inspeção e limpezas periódicas. O fundo das caixas deverá assegurar rápido escoamento e evitar formação de depósito.

A rede deverá ser executada de tal maneira, que tenha caimento perfeito e compatível com cada diâmetro do tubo empregado. Os esgotos gerados serão coletados pelos tubos e passarão por caixa de gordura, caixas de inspeção e conduzidas para o sistema de captação público da SABESP.

15. LOUÇAS, METAIS E ACESSÓRIOS

Nos banheiros, os vasos sanitários deverão ser de louça em cor branca. As peças devem ser bem cozidas, sem deformações e fendas, duras, sonoras, resistentes e impermeáveis; o esmalte deverá ser homogêneo, sem manchas, depressões, granulações ou fendilhamentos.

A bacia sanitária será sifonada, devendo ser guarnecida com assento e tampo plástico da mesma linha original.

O lavatório no banheiro para PCD deverá ser de louça branca, suspensos, instalados em altura compatível. As barras para apoio nos sanitários deverão ser metálicas cromadas, para que não criem ferrugens pelo continuo contato com água e umidade, nas dimensões e locais especificados no projeto e NBR-9050.

A fixação dos vasos e lavatórios deve ser feita conforme recomendações existentes nos catálogos dos fabricantes, usando-se todos os acessórios indicados pelo mesmo.

Deverá ser instalado vaso sanitário infantil em louça branca, conforme indicado em projeto.

16. INSTALAÇÕES DE PREVENTIVO CONTRA INCÊNDIO E PÂNICO

Formado por conjunto de extintores, saídas de emergência, sinalização de emergência, iluminação de emergência e gás canalizado.

Será executado abrigo para receber 2 cilindros de gás de 45 kg, conforme especificações do FDE, código AG-04, em anexo.

Deverá ser executado canalização entre o abrigo e a cozinha em tubo de cobre e para proteção da tubulação, a mesma deverá ser envelopada em concreto.

Após a instalação dos equipamentos e sinalização, a contratada deverá solicitar o CLCB ao Corpo de Bombeiros do Estado de São Paulo.

17. SERVIÇOS COMPLEMENTARES

17.1. LIMPEZA DA OBRA

A obra deverá ser entregue completamente limpa interna e externamente. Deverão remover-se todos os detritos e salpicos de argamassa endurecida de piso, vidros, etc. de modo a não danificar outras partes da obra.

Será precedida cuidadosa verificação por parte da fiscalização, das perfeitas condições de funcionamento e segurança de todas as instalações.

18. TERMO DE RECEBIMENTO DA OBRA

Dar-se-à a obra como concluída, quando a fiscalização, por intermédio de vistoria técnica, observar que o funcionamento do prédio está dentro das prescrições constantes do presente memorial e dentro das normas técnicas de execução de serviços desta natureza. Além disso, a empreiteira, responsável pelos serviços deverá apresentar o certificado de quitação do INSS, além do "HABITE-SE" da Prefeitura Municipal.



Prefeitura Municipal de Miracatu

DEPARTAMENTO DE COMPRAS

Av. Dona Evarista de Castro Ferreira, 360- Centro - Miracatu SP

CEP 11850-000 - Telefone: (13) 3847-7000 ramal 207/208

NOTA: Todos os materiais à serem utilizados e empregados na obra devem ser de primeiríssima qualidade, e caso haja divergências entre o Projeto e o Memorial, prevalecerá sempre as prescrições do Projeto.

Cajati, 3 de setembro de 2022

SDM Engenharia e Consultoria

Eng.º Silverio Domingues - CREA-SP: 5061285557R.G. 22.117.282-8



Prefeitura Municipal de Miracatu

DEPARTAMENTO DE COMPRAS

Av. Dona Evarista de Castro Ferreira, 360- Centro - Miracatu SP

CEP 11850-000 - Telefone: (13) 3847-7000 ramal 207/208

ANEXO II

SDM Engenharia e Consultoria

Silverio Domingues Serviços de Engenharia EPP
CNPJ: 23.210.621/0001-03



RELATÓRIO FOTOGRÁFICO

– REFORMA E AMPLIAÇÃO CRECHE BAIRRO SANTA RITA – MIRACATU/SP

Objetivo: O presente relatório fotográfico tem o objetivo de apresentar as reais condições atuais da edificação.

Obs.: O relatório fotográfico não substitui a visita técnica “in loco” do licitante.

- a. Proprietário: **Prefeitura Municipal de Miracatu;**
- b. Endereço: Rua São Paulo, s/nº, Bairro Santa Rita, Miracatu/SP;



Rua Mario Covas, nº 11, Jardim Sta. Rita-Cajati-SP. CEP.: 11.950-000
Sdm.obras@gmail.com – eng.silverio@gmail.com

Página 1 de 12



Prefeitura Municipal de Miracatu

DEPARTAMENTO DE COMPRAS

Av. Dona Evarista de Castro Ferreira, 360- Centro - Miracatu SP

CEP 11850-000 - Telefone: (13) 3847-7000 ramal 207/208

SDM Engenharia e Consultoria

Silverio Domingues Serviços de Engenharia EPP
CNPJ: 23.210.621/0001-03

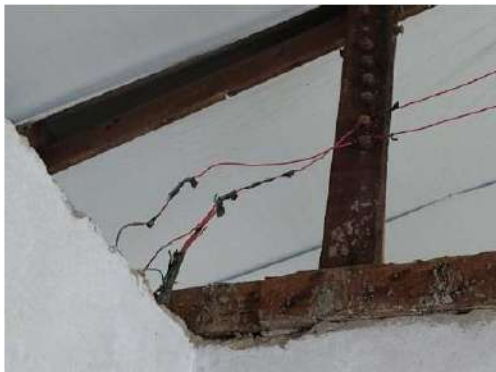

Rua Mario Covas, nº 11, Jardim Sta. Rita-Cajati-SP. CEP.: 11.950-000
Sdm.obras@gmail.com – eng.silverio@gmail.com

Página 2 de 12



Prefeitura Municipal de Miracatu

DEPARTAMENTO DE COMPRAS

Av. Dona Evarista de Castro Ferreira, 360- Centro - Miracatu SP

CEP 11850-000 - Telefone: (13) 3847-7000 ramal 207/208

SDM Engenharia e Consultoria

Silverio Domingues Serviços de Engenharia EPP
CNPJ: 23.210.621/0001-03



Rua Mario Covas, nº 11, Jardim Sta. Rita-Cajati-SP. CEP.: 11.950-000
Sdm.obras@gmail.com – eng.silverio@gmail.com

Página 3 de 12



Prefeitura Municipal de Miracatu

DEPARTAMENTO DE COMPRAS

Av. Dona Evarista de Castro Ferreira, 360- Centro - Miracatu SP

CEP 11850-000 - Telefone: (13) 3847-7000 ramal 207/208

SDM Engenharia e Consultoria

Silverio Domingues Serviços de Engenharia EPP
CNPJ: 23.210.621/0001-03



Rua Mario Covas, nº 11, Jardim Sta. Rita-Cajati-SP. CEP.: 11.950-000
Sdm.obras@gmail.com – eng.silverio@gmail.com

Página 4 de 12



Prefeitura Municipal de Miracatu

DEPARTAMENTO DE COMPRAS

Av. Dona Evarista de Castro Ferreira, 360- Centro - Miracatu SP

CEP 11850-000 - Telefone: (13) 3847-7000 ramal 207/208

SDM Engenharia e Consultoria

Silverio Domingues Serviços de Engenharia EPP
CNPJ: 23.210.621/0001-03



Rua Mario Covas, nº 11, Jardim Sta. Rita-Cajati-SP. CEP.: 11.950-000
Sdm.obras@gmail.com – eng.silverio@gmail.com

Página 5 de 12



Prefeitura Municipal de Miracatu

DEPARTAMENTO DE COMPRAS

Av. Dona Evarista de Castro Ferreira, 360- Centro - Miracatu SP

CEP 11850-000 - Telefone: (13) 3847-7000 ramal 207/208

SDM Engenharia e Consultoria

Silverio Domingues Serviços de Engenharia EPP
CNPJ: 23.210.621/0001-03



Rua Mario Covas, nº 11, Jardim Sta. Rita-Cajati-SP. CEP.: 11.950-000
Sdm.obras@gmail.com – eng.silverio@gmail.com

Página 6 de 12



Prefeitura Municipal de Miracatu

DEPARTAMENTO DE COMPRAS

Av. Dona Evarista de Castro Ferreira, 360- Centro - Miracatu SP

CEP 11850-000 - Telefone: (13) 3847-7000 ramal 207/208

SDM Engenharia e Consultoria

Silverio Domingues Serviços de Engenharia EPP

CNPJ: 23.210.621/0001-03

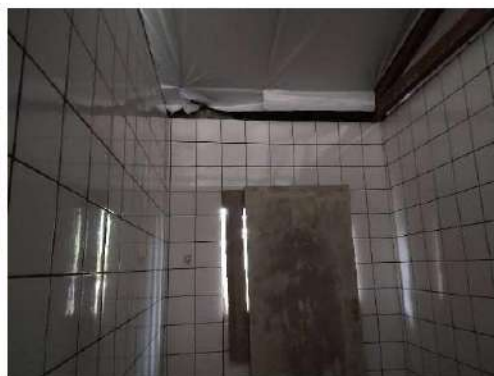
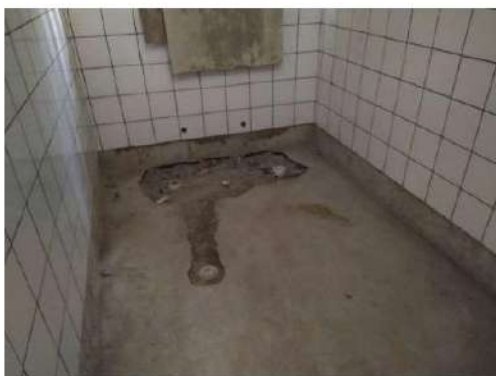

Rua Mario Covas, nº 11, Jardim Sta. Rita-Cajati-SP. CEP.: 11.950-000
Sdm.obras@gmail.com – eng.silverio@gmail.com

Página 7 de 12



Prefeitura Municipal de Miracatu

DEPARTAMENTO DE COMPRAS

Av. Dona Evarista de Castro Ferreira, 360- Centro - Miracatu SP

CEP 11850-000 - Telefone: (13) 3847-7000 ramal 207/208

SDM Engenharia e Consultoria

Silverio Domingues Serviços de Engenharia EPP
CNPJ: 23.210.621/0001-03



Rua Mario Covas, nº 11, Jardim Sta. Rita-Cajati-SP. CEP.: 11.950-000
Sdm.obras@gmail.com – eng.silverio@gmail.com

Página 8 de 12



Prefeitura Municipal de Miracatu

DEPARTAMENTO DE COMPRAS

Av. Dona Evarista de Castro Ferreira, 360- Centro - Miracatu SP

CEP 11850-000 - Telefone: (13) 3847-7000 ramal 207/208

SDM Engenharia e Consultoria

Silverio Domingues Serviços de Engenharia EPP
CNPJ: 23.210.621/0001-03



Rua Mario Covas, nº 11, Jardim Sta. Rita-Cajati-SP. CEP.: 11.950-000
Sdm.obras@gmail.com – eng.silverio@gmail.com

Página 9 de 12



Prefeitura Municipal de Miracatu

DEPARTAMENTO DE COMPRAS

Av. Dona Evarista de Castro Ferreira, 360- Centro - Miracatu SP

CEP 11850-000 - Telefone: (13) 3847-7000 ramal 207/208

SDM Engenharia e Consultoria

Silverio Domingues Serviços de Engenharia EPP
CNPJ: 23.210.621/0001-03



Rua Mario Covas, nº 11, Jardim Sta. Rita-Cajati-SP. CEP.: 11.950-000
Sdm.obras@gmail.com – eng.silverio@gmail.com

Página 10 de 12



Prefeitura Municipal de Miracatu

DEPARTAMENTO DE COMPRAS

Av. Dona Evarista de Castro Ferreira, 360- Centro - Miracatu SP

CEP 11850-000 - Telefone: (13) 3847-7000 ramal 207/208

SDM Engenharia e Consultoria

Silverio Domingues Serviços de Engenharia EPP
CNPJ: 23.210.621/0001-03



Rua Mario Covas, nº 11, Jardim Sta. Rita-Cajati-SP. CEP.: 11.950-000
Sdm.obras@gmail.com – eng.silverio@gmail.com

Página 11 de 12



Prefeitura Municipal de Miracatu

DEPARTAMENTO DE COMPRAS

Av. Dona Evarista de Castro Ferreira, 360- Centro - Miracatu SP

CEP 11850-000 - Telefone: (13) 3847-7000 ramal 207/208

SDM Engenharia e Consultoria

Silverio Domingues Serviços de Engenharia EPP

CNPJ: 23.210.621/0001-03



Cajati, 3 de setembro de 2022

SDM Engenharia e Consultoria

Eng.º Silverio Domingues - CREA-SP: 5061285557

R.G. 22.117.282-8



Rua Mario Covas, nº 11, Jardim Sta. Rita-Cajati-SP. CEP.: 11.950-000
Sdm.obras@gmail.com – eng.silverio@gmail.com

Página 12 de 12



Prefeitura Municipal de Miracatu

DEPARTAMENTO DE COMPRAS

Av. Dona Evarista de Castro Ferreira, 360- Centro - Miracatu SP

CEP 11850-000 - Telefone: (13) 3847-7000 ramal 207/208

PROJETOS

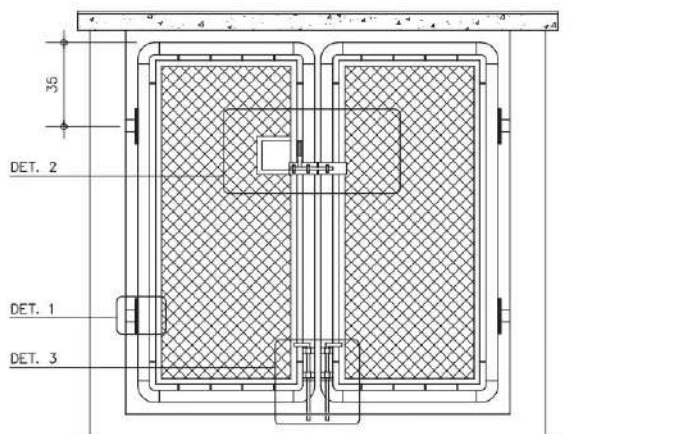

VISTA A
ESC. 1:25

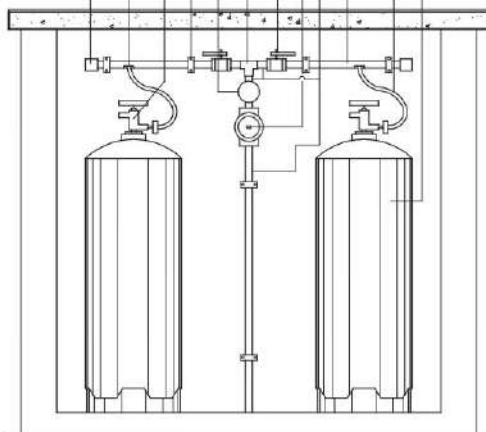
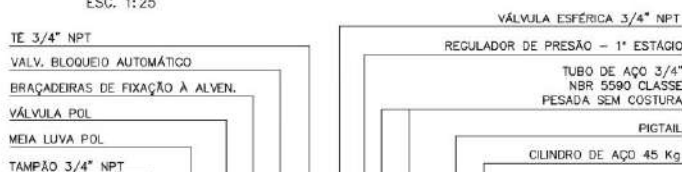

CORTE BB
ESC. 1:25

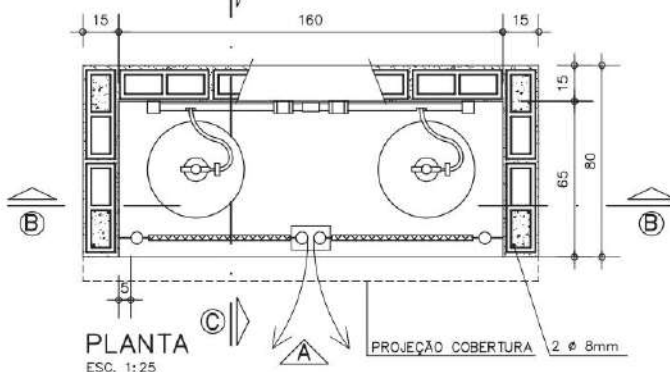

PLANTA
ESC. 1:25

Componentes

AG-04

Abrigo
de gás 2
cilindros
45 Kg

Revisão 4
Data 05/06/07

Página
1/4

Código de listagem

0802001



Atenção
Preserve a escala
Quando for imprimir, use
folhas A4 e desabilite a
função "Fit to paper"

Respeite o Meio Ambiente.
Imprima somente o ne-
cessário

FDE FUNDAÇÃO PARA O
DESENVOLVIMENTO
DA EDUCAÇÃO



Prefeitura Municipal de Miracatu

DEPARTAMENTO DE COMPRAS

Av. Dona Evarista de Castro Ferreira, 360- Centro - Miracatu SP

CEP 11850-000 - Telefone: (13) 3847-7000 ramal 207/208

Componentes

AG-04

Abrigo
de gás 2
cilindros
45 Kg

Revisão 4
Data 05/06/07

Página
2/4

Código de listagem

0802001



Atenção

Preserve a escala
Quando for imprimir, use
folhas A4 e desabilite a
função "Fit to paper"

Respeite o Meio Ambiente.
Imprima somente o ne-
cessário

FDE FUNDAÇÃO PARA O
DESENVOLVIMENTO
DA EDUCAÇÃO

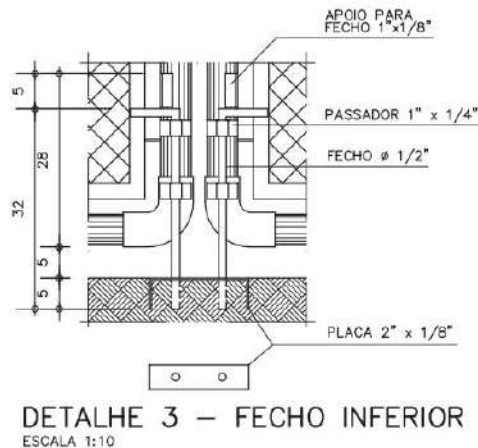
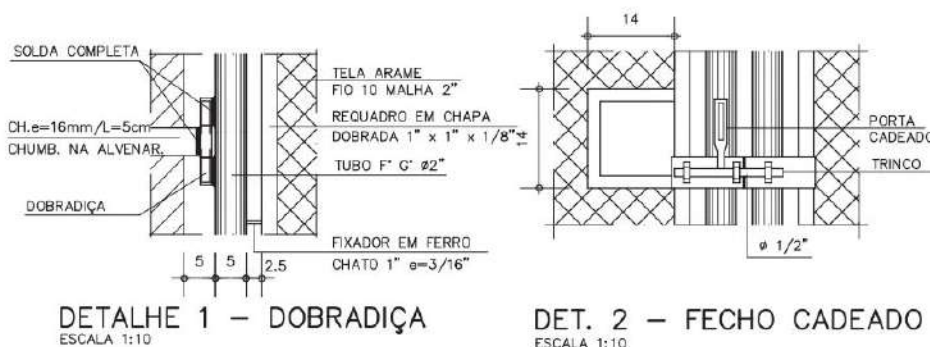
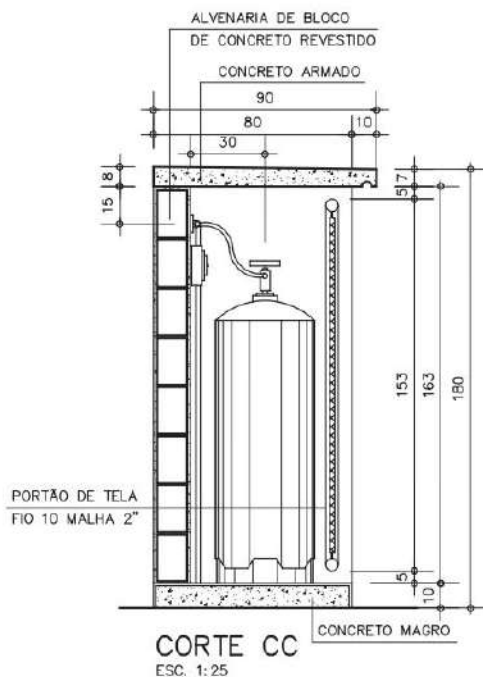



Prefeitura Municipal de Miracatu

DEPARTAMENTO DE COMPRAS

Av. Dona Evarista de Castro Ferreira, 360- Centro - Miracatu SP

CEP 11850-000 - Telefone: (13) 3847-7000 ramal 207/208

DESCRIÇÃO

Constituintes

- Base de concreto simples.
- Pilares de concreto armado.
- Alvenaria de blocos de concreto de 39 x 19 x 11,5cm.
- Tampo de cobertura de concreto armado.
- Argamassa de revestimento da alvenaria.
- Cimentado liso para revestimento do piso.
- Portas conforme desenho:
 - Tela articulada de arame galvanizado, fio 10, malha quadrangular de 2";
 - Requadros de chapa de ferro dobrada l de 1" x 1/8" para fixação da tela;
 - Quadro estrutural em tubos de ferro galvanizado Ø=2", e=1/8";
 - Curvas de 90º de ferro maleável Ø=2";
 - Fixadores de ferro chato galvanizado 1" x 3/16";
 - Dobradiças e barras de fixação na alvenaria / estrutura [detalhe 1];
 - Fecho central em aço, com porta cadeado e trinco em barra redonda Ø=1/2" [detalhe 2];
 - Fecho inferior em aço, duplo, um para cada porta, em barra redonda Ø=1/2" [detalhe 3].

Acessórios

- Botijões P45 com carga, tubos e conexões para gás conforme desenho [tubos de aço galvanizado classe pesada NBR 5590 e conexões em ferro maleável NBR 6925].
- Regulador industrial de pressão de 1º estágio, pressão de saída: 150kPa vazão mínima de 5kg/h. Rosca NPT 3/4". Sem regulagem de pressão manual e sem manômetro.
- Válvula de bloqueio automático, com rearme manual.
- Válvula de esfera: corpo em latão, esfera em latão (acabamento cromado) e sede em Teflon.
- Contrachapa: ferro chato 2" x 1/8", chumbado no piso para fechamento inferior da porta.
- Cadeado: de latão maciço 35mm.
- Braçadeiras galvanizadas e buchas para fixação da tubulação na alvenaria.
- Placas de sinalização.
- Extintores (se definido em projeto).

Acabamentos

- Portão:
 - Primer à base de zinco [galvanização à frio] nos pontos de solda e cortes;
 - Galvite nas demais superfícies galvanizadas;
 - Tinta esmalte sintético na cor alumínio sobre toda a superfície.
- Alvenaria: pintura com tinta látex na cor branca.
- Tubulação de condução de gás: acabamento em esmalte sintético amarelo padrão Munsell 5Y8/12, sobre fundo para galvanizados, conforme NBR 12694.

Protótipo comercial

- Conjunto composto de regulador Industrial de 1º Estágio com válvula de bloqueio automático:
- Obs.: Este produto não possui dispositivo de regulagem manual e manômetro.
 - ALIANÇA - Ref: 76511/02 VM DSA - VERMELHO
 - COMAP - Ref: APZ120 OPSO - CB58550
- Tinta de fundo:
 - GALVITE
- Válvula de esfera:
 - COMAP
 - JACKWALL
 - MIPEL

APLICAÇÃO

- Utilizado exclusivamente para recipientes transportáveis, no complemento da capacidade em ampliações de sistemas existentes e cantinas.
- A sua aplicação é limitada em ampliações, sendo necessário, para estes casos, a reestruturação da rede do abrigo, de maneira que um único regulador de primeiro estágio esteja interligado a todos os botijões, tanto os antigos como os da nova instalação [ampliação].

ESPECIFICAÇÕES GERAIS

- O abrigo, os recipientes de GLP e o conjunto de válvulas e regulador de 1º estágio devem ser instalados somente no exterior das edificações, em locais ventilados, próximos aos acessos de entrada. Preferencialmente devem estar instalados em áreas onde não transitam alunos.
- Dentro do abrigo devem estar a tubulação, conexões, botijões, válvula de bloqueio automático, válvulas de esfera e o regulador de primeiro estágio que deve reduzir a pressão dos botijões para 150 Kpa e é o início da rede de primeiro estágio.
- As instalações da Central devem permitir o reabastecimento de GLP (troca de botijões) sem interrupção de fornecimento de gás. O abrigo deve estar em local de fácil acesso para veículos de carga que operam com cilindros P45.
- Toda instalação elétrica que se fizer necessária na área da central de gás, deve ser à prova de explosão e executada conforme as NBR 5363, NBR 5418, NBR 5419 e NBR 8447.
- A pressão de projeto para a instalação da central de GLP é de 1,7MPa.
- Os recipientes e os dispositivos de regulagem inicial da pressão do GLP não devem ficar em contato com a terra, nem estarem localizados em locais sujeitos à temperaturas excessivas ou acúmulo de água de qualquer origem.
- Os recipientes podem ser instalados ao longo do limite de propriedade, desde que seja construída uma parede e uma cobertura resistente ao fogo, com tempo de resistência ao fogo (TRF), mínimo de 2 horas, posicionada ao longo do abrigo, com altura mínima de 1,8m.
- Os recipientes de gás devem distar no mínimo 1,5m das aberturas, como ralos, canaletas e outras que estejam em nível inferior aos recipientes.
- Os recipientes devem distar no mínimo 3m de qualquer fonte de ignição, inclusive estacionamento de veículos.
- Os recipientes de gás devem distar no mínimo 6m de qualquer outro depósito de materiais inflamáveis.
- Na central de GLP, é expressamente proibida a armazenagem de qualquer tipo de material, bem como outra utilização diversa da instalação.
- Os recipientes não podem ser localizados sob redes elétricas, devendo ser respeitado o afastamento mínimo de 3m de projeção.
- As bases de assentamento dos recipientes devem ser elevadas do piso que as circunda, não sendo permitida a construção do abrigo em rebaixos e recessos.
- As placas de sinalização deverão ser com letras não menores que 50 mm de altura, em quantidade tal que possibilite a visualização de qualquer direção de acesso à central de GLP com os seguintes dizeres: PERIGU, INFLAMÁVEL, PROIBIDO FUMAR.
- Caso não haja hidrante, devem ser instalados dois extintores de 4kg cada, de pó químico, posicionados nas proximidades do abrigo, de maneira que se tenha fácil acesso e estes estejam desimpedidos, de acordo com a Instrução Normativa do Corpo de Bombeiros do Estado de São Paulo.

Componentes

AG-04

Abrigo
de gás 2
cilindros
45 Kg

Revisão 4
Data 05/06/07

Página
3/4

Código de listagem

0802001



Atenção

Preserve a escala
Quando for imprimir, use
folhas A4 e desabilite a
função "Fit to paper"

Respeite o Meio Ambiente.
Imprima somente o necessário

FDE FUNDAÇÃO PARA O
DESENVOLVIMENTO
DA EDUCAÇÃO



Prefeitura Municipal de Miracatu

DEPARTAMENTO DE COMPRAS

Av. Dona Evarista de Castro Ferreira, 360- Centro - Miracatu SP

CEP 11850-000 - Telefone: (13) 3847-7000 ramal 207/208

Componentes

AG-04

**Abrigo
de gás 2
cilindros
45 Kg**

Revisão 4
Data 05/06/07

Página
4/4

Código de listagem

0802001



Atenção

Preserve a escala
Quando for imprimir, use
folhas A4 e desabilite a
função "Fit to paper"

Respeite o Meio Ambiente.
Imprima somente o ne-
cessário

FDE FUNDAÇÃO PARA O
DESENVOLVIMENTO
DA EDUCAÇÃO

• O ensaio de estanqueidade deverá ser realizado com pressão pneumática de 10 Kg/cm² por, no mínimo, 2 horas, e ser fornecido laudo técnico das instalações juntamente com a ART do serviço. A ocorrência deverá ser registrada no diário de obras.

EXECUÇÃO

- Preparar o terreno e fundações de forma que suporte as cargas do componente.
- Base em concreto traço 1:3:4, cimento, areia e brita. Prever o arranque dos pilares.
- Alvenaria em blocos de concreto simultaneamente a estrutura (pilares embutidos). Assentamento dos blocos com argamassa no traço 1:4:8. Injetar, nos quatro pilares armados com 2 ferros de 3/8", concreto traço 1:2,5:4, cimento, areia e pedrisco.
- Cobertura de concreto com caimento:
 - Concreto traço 1:2,5:4, cimento, areia e pedrisco, alisado a colher;
 - Armação de aço CA-60b $\phi=4,2$ mm, malha de 5 x 5cm;
 - Forma comum de tábuas de cedrinho, e = 1".
- Regularização da base: argamassa traço 1:3, cimento e areia, alisado a colher.
- Revestimento da alvenaria:
 - Chapisco: argamassa traço 1:3, cimento e areia;
 - Emboço: argamassa traço 1:4:12, cimento, cal e areia;
 - Reboco: argamassa traço 1:2, cal e areia.
- Instalar as portas, chumbando à estrutura do abrigo.
- Proceder a pintura do abrigo e portas.
- Instalar as braçadeiras, tubulação, conexões, válvulas esféricas, regulador e válvula de bloqueio.
- Executar o teste de obstrução e estanqueidade.
- Proceder a pintura da tubulação.
- Instalar os botijões P45, com carga, e interligar à rede.
- Testar os pontos de consumo.
- Fechar a porta, instalar o cadeado, as placas de sinalização e os extintores.

FICHAS DE REFERÊNCIA

Catálogo de Serviços

Ficha	H1	Instalações de gás
Ficha	H2.05	Tubos de aço e conexões de ferro galvanizado
Ficha	S14.17	Galvanização

RECEBIMENTO

- Receber se atendidas todas as condições de projeto, recebimento e execução.
- Base, alvenaria, piso, tampo e revestimento:
 - Devem obedecer os padrões específicos desses serviços;
 - Não deve haver empoçamento de água no piso e no tampo.
- Portão:
 - Verificar a limpeza e proteção dos pontos de solda contra corrosão;
 - Verificar o funcionamento das dobradiças, fechos e portacadeado;
 - Verificar o chumbamento da porta à estrutura.
- Instalação:
 - Verificar todas as juntas quanto à possíveis vazamentos;
 - Acompanhar o teste com ar comprimido à pressão de 10 kg/cm², durante 2h, no mínimo;
 - Verificar as sinalizações, extintores, acessórios, válvulas e reguladores;
 - Verificar a fixação da tubulação;
 - Exigir e verificar o laudo do teste hidrostático devidamente assinado, juntamente com a ART do responsável técnico.

SERVIÇOS INCLuíDOS NOS PREÇOS

- Preparação do terreno/fundação
- Base de concreto simples.
- Alvenaria.
- Estrutura em concreto.
- Tampo de cobertura.
- Revestimento das paredes e do piso.
- Portão, dobradiças e cadeados.
- Acessórios (exceto extintores que serão pagos em separado).
- Tubos, peças e acessórios da instalação de gás, inclusive botijões com carga.
- Pintura da tubulação, do portão e das paredes.
- Lubrificação das partes móveis.
- Teste de estanqueidade.

CRITÉRIOS DE MEDIÇÃO

- un. — por unidade executada.

NORMAS

- NBR 13523 - Central Predial de Gás Liquefeito de Petróleo.
- NBR 5590 - Tubos de Aço-Carbono com ou sem Costura, Pretos ou Galvanizados.
- NBR 6925 - Conexões de Ferro Fundido Maleável Classe 150 e 300.
- NBR 5363 - Equipamentos Elétricos para Atmosferas Explosivas.
- NBR 5418 - Instalações Elétricas em Atmosferas Explosivas.
- NBR 5419 - Proteção de Estruturas Contra Descargas Atmosféricas.
- NBR 8447 - Equip. Elétr. p/ atmosferas explosivas de segurança intrínseca.
- NBR 12912 - Rosca NPT para Tubos.
- NBR 13932 - Instalações internas de gás liquefeito de petróleo (GLP) - Projeto e execução.
- NBR 14570 - Instalações internas para uso alternativo dos gases GN e GLP - Projeto e execução.



Prefeitura Municipal de Miracatu

DEPARTAMENTO DE COMPRAS

Av. Dona Evarista de Castro Ferreira, 360- Centro - Miracatu SP

CEP 11850-000 - Telefone: (13) 3847-7000 ramal 207/208

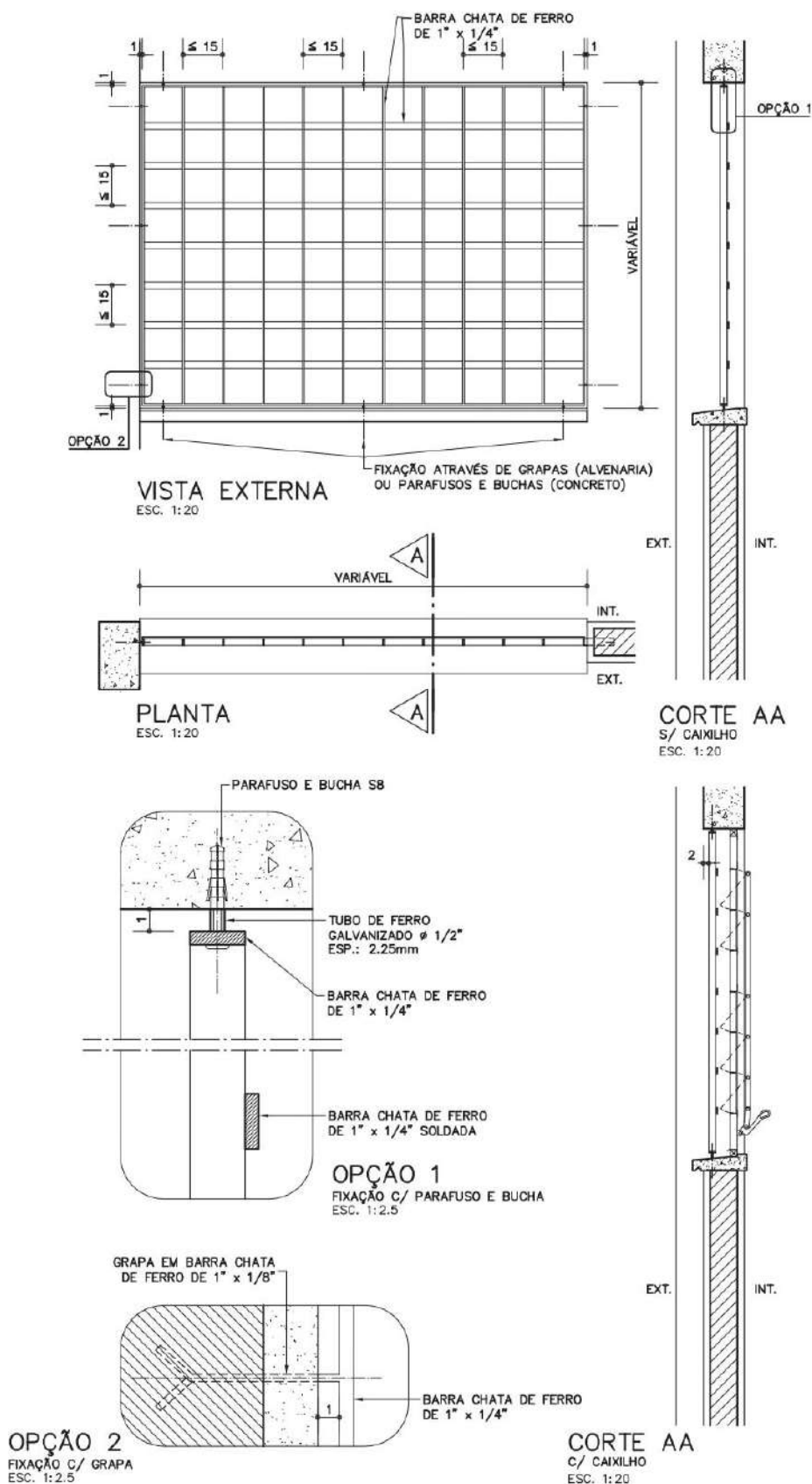

Componentes

GR-01

Grade de proteção

Revisão 1
Data 29/03/01

Página
1/2

Código de listagem

0603033



Atenção

Preserve a escala

Quando for imprimir, use folhas A4 e descubra a função "Fit to paper"

Respeite o Meio Ambiente.
Imprima somente o necessário

FDE FUNDAÇÃO PARA O DESENVOLVIMENTO DA EDUCAÇÃO



Prefeitura Municipal de Miracatu

DEPARTAMENTO DE COMPRAS

Av. Dona Evarista de Castro Ferreira, 360- Centro - Miracatu SP

CEP 11850-000 - Telefone: (13) 3847-7000 ramal 207/208

Componentes

GR-01

Grade de proteção

Revisão 1
Data 29/03/01

Página
2/2

Código de listagem

0603033



Atenção

Preserve a escala
Quando for imprimir, use
folhas A4 e desabilite a
função "Fit to paper"

Respeite o Meio Ambiente.
Imprima somente o ne-
cessário

FDE FUNDAÇÃO PARA O
DESENVOLVIMENTO
DA EDUCAÇÃO

DESCRIÇÃO

Constituintes

- Barras chatas de ferro de 1" x 1/4".
- Grapas em barra chata de ferro de 1" x 1/8" - [Opção 2].
- Espaçador em tubo de ferro galvanizado de Ø=1/2", espesura 2,25 mm.
- Em regiões litorâneas ou outros locais sujeitos à atmosfera corrosiva (NBR 6181): As barras e grapas devem ser previamente galvanizadas a fogo.

Acessórios

- Parafusos galvanizados e buchas de nylon (Fischer S8) - [Opção 1].

Acabamentos

- Pintura com tinta esmalte sintético sobre base antioxidante [zarcão].
- Em regiões litorâneas ou outros locais sujeitos à atmosfera corrosiva (NBR 6181): Pintura com tinta esmalte sintético sobre fundo para galvanizados.

APLICAÇÃO

- Para fechamento de vãos, com ou sem caixilho.

EXECUÇÃO

- Bater os pontos de solda e eliminar todas as rebarbas nas emendas e cortes das barras.
- Antes da aplicação da base antioxidante ou do fundo para galvanizados, toda superfície metálica deve estar completamente limpa, seca e desengraxada.
- A grade pode ser instalada com grapa ou com parafuso e bucha.
- Em regiões litorâneas ou outros locais sujeitos à atmosfera corrosiva (NBR 6181): Além das barras e grapas previamente galvanizadas, os pontos de solda e corte devem ser tratados com galvanização a frio (tratamento anticorrosivo composto de zinco).

FICHAS DE REFERÊNCIA

Catálogo de Serviços

- Ficha S14 Pintura
- Ficha S14.09 Tinta esmalte sintético
- Ficha S14.17 Galvanização

RECEBIMENTO

- Verificar bitolas das barras conforme especificação.
- Verificar esquadro e espaçamento homogêneo entre barras horizontais e verticais.
- Verificar a ausência de rebarbas nas barras e saliências excessivas nas soldas.
- Verificar o uso de parafusos galvanizados.
- Verificar execução da pintura sobre base antioxidante.
- Em regiões litorâneas ou outros locais sujeitos à atmosfera corrosiva (NBR 6181):
 - Exigir certificado de galvanização a fogo, emitido pela empresa galvanizadora, para todas as barras;
 - Verificar o tratamento dos pontos de solda e corte com galvanização a frio;
 - Verificar execução da pintura.

SERVIÇOS INCLUÍDOS NOS PREÇOS

- Grade e elementos de fixação.

CRITÉRIOS DE MEDIÇÃO

- m² — por área executada e instalada.



Prefeitura Municipal de Miracatu

DEPARTAMENTO DE COMPRAS

Av. Dona Evarista de Castro Ferreira, 360- Centro - Miracatu SP

CEP 11850-000 - Telefone: (13) 3847-7000 ramal 207/208

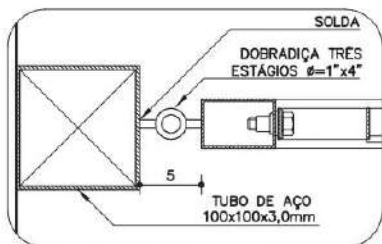

DETALHE 1
ESC. 1:5

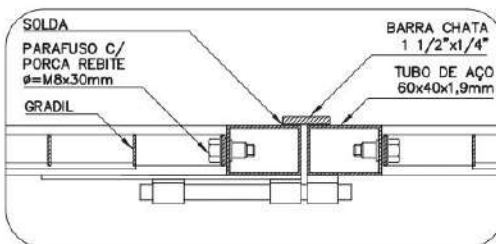

DETALHE 2A
ESC. 1:5

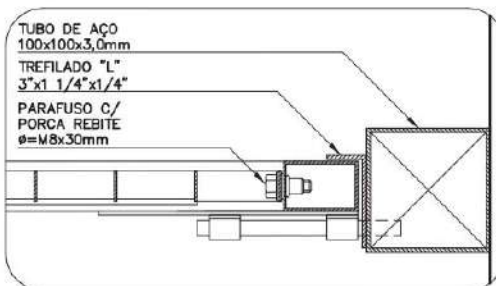

DETALHE 2B
ESC. 1:5

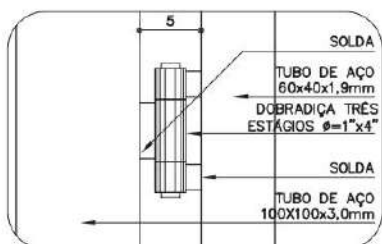

DETALHE 3
ESC. 1:5

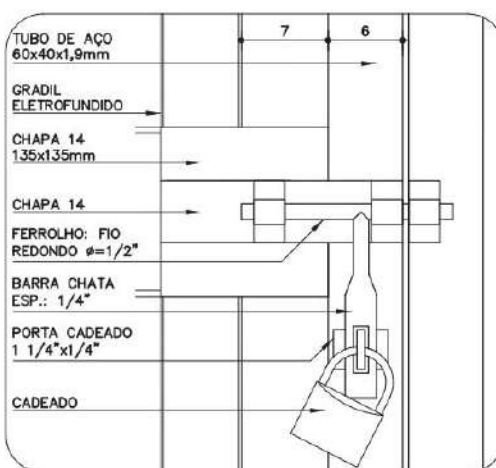

DETALHE 4A
ESC. 1:5

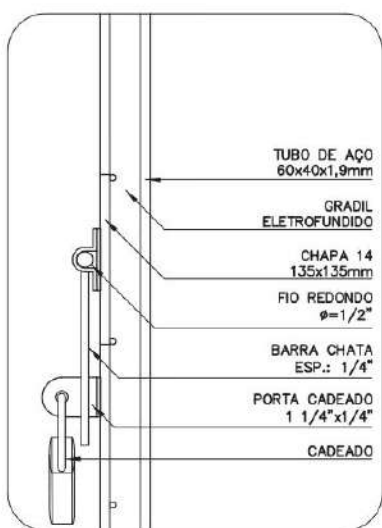

DETALHE 4A E 4B
VISTA LATERAL
ESC. 1:5

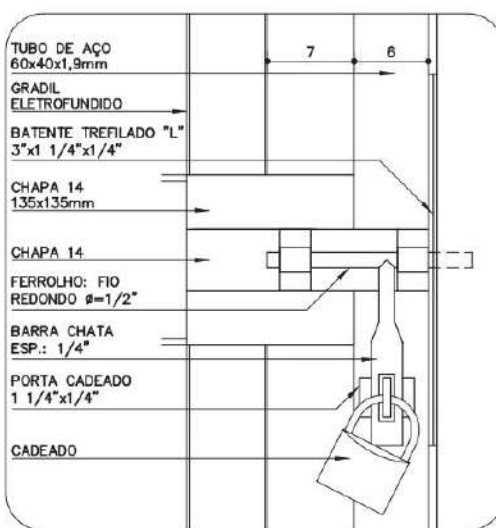

DETALHE 4B
ESC. 1:5

Componentes

PT-34 A PT-37

Portão em gradil ele- trofundido

Pilarete metálico
(uso externo)

PT-34 (300x185cm)
PT-35 (300x235cm)
PT-36 (180x185cm)
PT-37 (180x235cm)

Revisão 1
Data 20/09/10

Página
5/8

Código de listagem

1601084
1601085
1601086
1601087



Atenção

Preserve a escola

Quando for imprimir, use
folhas A4 e desabilite a
função "fit to paper"

Respeite o Meio Ambiente.
Imprima somente o ne-
cessário.

FDE FUNDAÇÃO PARA O
DESENVOLVIMENTO
DA EDUCAÇÃO



Prefeitura Municipal de Miracatu

DEPARTAMENTO DE COMPRAS

Av. Dona Evarista de Castro Ferreira, 360- Centro - Miracatu SP

CEP 11850-000 - Telefone: (13) 3847-7000 ramal 207/208

Componentes

PT-34 A PT-37

Portão em gradil eletrofundido

Pilarete metálico
(uso externo)

PT-34 (300x185cm)
PT-35 (300x235cm)
PT-36 (180x185cm)
PT-37 (180x235cm)

Revisão 1
Data 20/09/10

Página
6/8

Código de listagem

1601084
1601085
1601086
1601087



Atenção

Preserve a escala
Quando for imprimir, use
folhas A4 e desabilite a
função "Fit to paper"

Respeite o Meio Ambiente.
Imprima somente o ne-
cessário

FDE FUNDAÇÃO PARA O
DESENVOLVIMENTO
DA EDUCAÇÃO

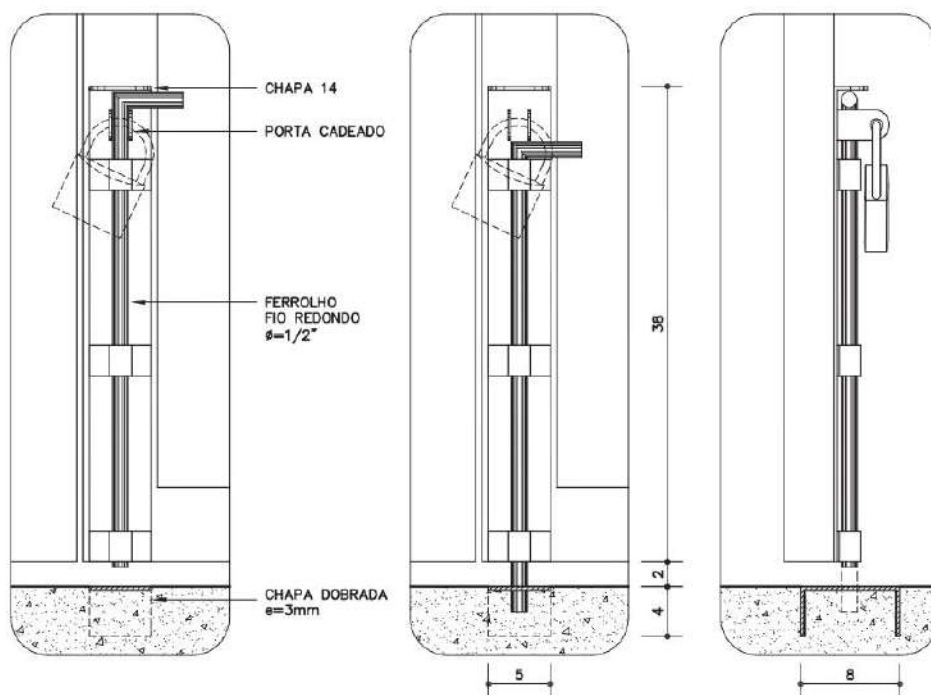

DETALHE 5 – FECHO INFERIOR

ABERTO, FECHADO E VISTA LATERAL
ESC: 1:5

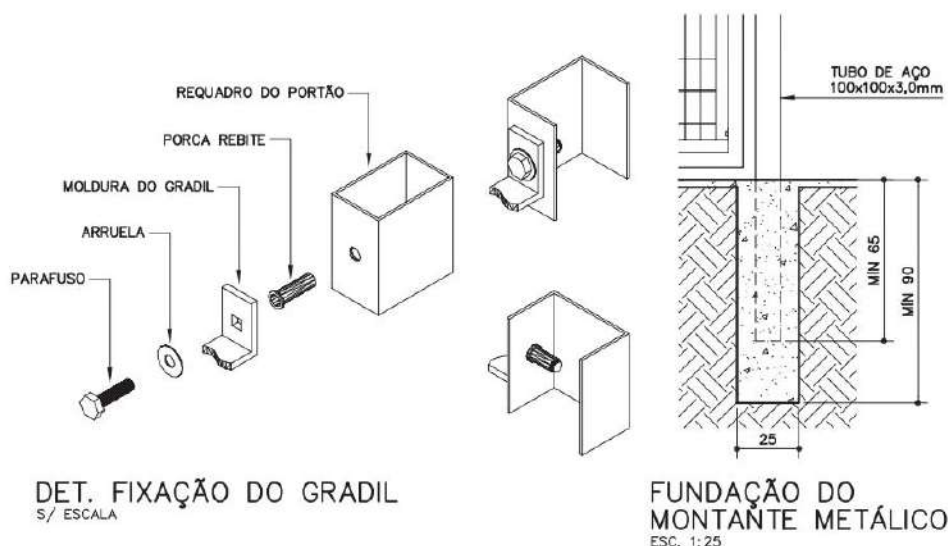



Prefeitura Municipal de Miracatu

DEPARTAMENTO DE COMPRAS

Av. Dona Evarista de Castro Ferreira, 360- Centro - Miracatu SP

CEP 11850-000 - Telefone: (13) 3847-7000 ramal 207/208

DESCRIÇÃO

Constituintes

- Fundação do pilarete metálico:
 - Fôrmas em painel de madeira compensada, resinada, e=12mm [espécies de madeira conforme classificação G1-C8 constante da ficha G1 Gestão de Madeira do Catálogo de Serviços];
 - Concreto fck 25MPa.
- Pilarete metálico em tubo quadrado de aço galvanizado de 100x100x3mm fechados na parte superior.
- Portão:
 - Quadros em tubo retangular de aço galvanizado a fogo, de 60x40x1,9mm;
 - Gradil completo confeccionado em perfis de aço carbono soldados pelo processo de eletrofundição e tratados com galvanização a fogo, com acabamento em pintura eletrostática à base de poliéster em pó [na cor especificada em projeto], composto de painel em malha retangular [65x132mm] formada por barras chatas portantes [25x2mm] e fio de ligação redondo [ø=4,8mm] com moldura em barra chata de 25x4,76mm;
 - Grapa em barra chata de aço galvanizado de 1 3/4" x 1/4";
 - Batente em barra chata de aço galvanizado de 1 1/2" x 1/4" [somente PT-34 e PT-35];
 - Batente em perfil trefilado "L" de aço galvanizado de 3" x 1 1/4" x 1/4" [somente PT-36 e PT-37];
 - Chapa 14 de aço galvanizado de 135x135mm;
 - Chapa de aço galvanizado, e=3mm, dobrada, para encaixe do fecho inferior [somente PT-34 e PT-35].

Acessórios

- Conjunto de fixação do gradil composto de porca rebite [RIVKLE M8] e parafuso cabeça sextavada ø=M8x30mm com arruela, em aço galvanizado [4 conjuntos por painel].
- Dobradiças de três estágios, em aço galvanizado, ø=1"x4".
- Fecho inferior: ferrolho galvanizado com fio redondo ø=1/2", base em chapa 14 galvanizada e porta cadeado, conforme detalhe 5 [somente PT-34 e PT-35].
- Fecho horizontal: ferrolho galvanizado com fio redondo ø=1/2", chapa 14 galvanizada e porta cadeado, conforme detalhes 4A e 4B.
- Cadeado de latão maciço de 45mm, com dupla trava [para PT-34 e PT-35: 2 unidades].

Acabamentos

- Pintura esmalte sintético sobre fundo para galvanizados, exceto gradil que deverá ser fornecido com pintura eletrostática à base de poliéster em pó.

Protótipo comercial

- Gradil completo:
 - METALGRADE ["Artis"- cores: branco, cinza, preto, azul ou verde]
- Dobradiça três estágios:
 - JOCEC [cód. 160203]
- Galvanização a frio:
 - Ver ficha S14.17 do Catálogo de Serviços
- Porca rebite:
 - RIVKLE [clássico cabeça plana]
- Painel de madeira compensada:
 - Empresas cadastradas no CADMADEIRA [disponível no endereço eletrônico da secretária do Meio Ambiente: www.ambiente.sp.gov.br]

APLICAÇÃO

- Em áreas externas, para fechamentos de acessos destinados a pedestres e veículos, conjugado, preferencialmente, com fechamentos [de divisa ou para setorização] com gradil eletrofundido.
- **Nota:** A cor da pintura deverá ser especificada em projeto.

EXECUÇÃO

- Fundação dos pilaretes metálicos:
 - Fôrmas em painel de madeira compensada: utilizar espécie de madeira constante da classificação G1-C8, conforme ficha G1 Gestão de Madeira do Catálogo de Serviços, e produtos adquiridos de empresa cadastrada no CADMADEIRA.
- Portão:
 - Bater os pontos de solda e eliminar todas as rebarbas nas emendas e cortes dos tubos, barras e chapas;
 - Todos os locais onde houver pontos de solda e/ou corte, devem estar isentos de poeira, gordura, graxa, sabão, ferrugem ou qualquer contaminante [recomenda-se limpeza mecânica com lixa de aço ou jato abrasivo grau 2] para receber galvanização a frio [tratamento anticorrosivo composto de zinco];
 - As soldas dos tubos devem ser contínuas em toda extensão da área de contato;
 - Antes da aplicação do fundo para galvanizados, toda superfície metálica deve estar completamente limpa, seca e desengraxada;
 - O gradil deve ser instalado observando-se os espaçamentos superior e inferior conforme o desenho, não deve haver folgas entre os gradis e os quadros;
 - No fecho horizontal, o ferrolho deve ter encaixe justo, sem folgas, e com comprimento suficiente para garantir o perfeito fechamento do portão. Principalmente nos portões com duas folhas, o ferrolho deve ter encaixe tal, que impeça a abertura do portão, quando o fecho inferior estiver aberto.

FICHAS DE REFERÊNCIA

Catálogo de Componentes

Ficha	FD-21	Fechamento de divisa com gradil eletrofundido/sapata (h=185cm)
Ficha	FD-22	Fechamento de divisa com gradil eletrofundido/sapata (h=235cm)
Ficha	FD-23	Fechamento de divisa com gradil eletrofundido/broca (h=185cm)
Ficha	FD-24	Fechamento de divisa com gradil eletrofundido/broca (h=235cm)

Catálogo de Serviços

Ficha	G1	Gestão de Madeira
Ficha	S4.03	Concreto dosado em central
Ficha	S4.05	Fôrma e cimbramento em madeira
Ficha	S14	Pintura
Ficha	S14.09	Tinta esmalte sintético
Ficha	S14.17	Galvanização
Ficha	S14.18	Fundos para metais

RECEBIMENTO

- O serviço pode ser recebido se atendidas todas as condições de projeto, fornecimento e execução.
- Fôrmas de madeira:
 - Verificar se os insumos de madeira foram adquiridos de empresas cadastradas no CADMADEIRA;
 - A aceitação do lote e a verificação da espécie botânica devem ser efetuadas conforme orientações constantes da ficha G1 Gestão de Madeira do Catálogo de Serviços.

Componentes

PT-34 A PT-37

Portão em gradil eletrofundido

Pilarete metálico
(uso externo)

PT-34 (300x185cm)
PT-35 (300x235cm)
PT-36 (180x185cm)
PT-37 (180x235cm)

Revisão 1
Data 20/09/10

Página
7/8

Código de listagem

1601084
1601085
1601086
1601087



Atenção

Preserve a escala
Quando for imprimir, use folhas A4 e desabilite a função "fit to paper".

Respeite o Meio Ambiente.
Imprima somente o necessário.

FDE FUNDAÇÃO PARA O DESENVOLVIMENTO DA EDUCAÇÃO



Prefeitura Municipal de Miracatu

DEPARTAMENTO DE COMPRAS

Av. Dona Evarista de Castro Ferreira, 360- Centro - Miracatu SP

CEP 11850-000 - Telefone: (13) 3847-7000 ramal 207/208

Componentes

PT-34 A PT-37

Portão em gradil ele- trofundido

Pilarete metálico
(uso externo)

PT-34 (300x185cm)
PT-35 (300x235cm)
PT-36 (180x185cm)
PT-37 (180x235cm)

Revisão 1
Data 20/09/10

Página
8/8

Código de listagem

1601084
1601085
1601086
1601087



Atenção

Preserve a escala
Quando for imprimir, use
folhas A4 e desabilite a
função "Fit to paper"

Respeite o Meio Ambiente.
Imprima somente o ne-
cessário

FDE FUNDAÇÃO PARA O
DESENVOLVIMENTO
DA EDUCAÇÃO

- Tubos, barras, perfis e chapas devem ter, necessariamente, as bitolas indicadas.
- Não serão aceitos portões com rebarbas, empenados, desnivelados, fora de prumo ou de esquadro, ou que apresentem quaisquer defeitos decorrentes do manuseio, transporte ou montagem.
- Verificar se as soldas nos tubos estão contínuas em toda a extensão da superfície de contato.
- Exigir certificado de galvanização a fogo, emitido pela empresa galvanizadora, para todos os constituintes metálicos ou nota fiscal discriminada do fornecedor.
- Verificar o tratamento do pontos de solda e corte com galvanização a frio.
- Verificar a aderência e a uniformidade da camada de pintura, atentando para que não apresentem falhas, bolhas, irregularidades ou quaisquer defeitos decorrentes da fabricação e do manuseio.
- Gradil:
 - Verificar as especificações, exigir certificado de garantia contra oxidação (mínimo de 5 anos);
 - Verificar o prumo, o nível, o alinhamento e a fixação dos painéis aos quadros. Não serão aceitas peças empenadas, desniveladas, fora de prumo ou de esquadro;
 - Verificar a aderência e a uniformidade da camada de pintura, atentando para que não apresentem falhas, bolhas, irregularidade ou quaisquer defeitos decorrentes da fabricação e do manuseio.
- No fecho horizontal, verificar se o encaixe do ferrolho não apresenta folgas e tem comprimento suficiente que impeça a abertura do portão, mesmo com aplicação de uma força extra. Nos portões com duas folhas, com o fecho inferior destravado, verificar se o encaixe do ferrolho central garante a não abertura do portão.
- O funcionamento do portão deverá ser verificado após a completa secagem da pintura e subsequente lubrificação, não podendo haver jogo causado por folgas. O seu funcionamento deverá ser fácil e quando a folha estiver em posição semi-aberta, deverá permanecer parada, caso contrário, será sinal evidente de desvio de prumo do conjunto.

SERVIÇOS INCLUÍDOS NOS PREÇOS

- Execução das fundações e pilaretes metálicos.
- Portão completo executado e instalado.
- Galvanização a frio, fundo para galvanizados e pintura.
- Lubrificação das partes móveis.

CRITÉRIOS DE MEDIÇÃO

- un. — por unidade instalada.



Prefeitura Municipal de Miracatu

DEPARTAMENTO DE COMPRAS

Av. Dona Evarista de Castro Ferreira, 360- Centro - Miracatu SP

CEP 11850-000 - Telefone: (13) 3847-7000 ramal 207/208

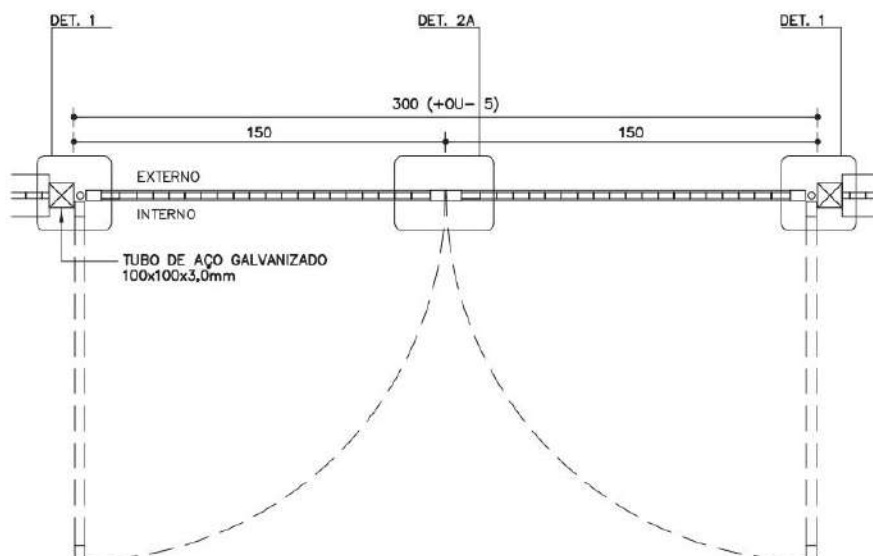

PLANTA PT-34
ESC. 1:25

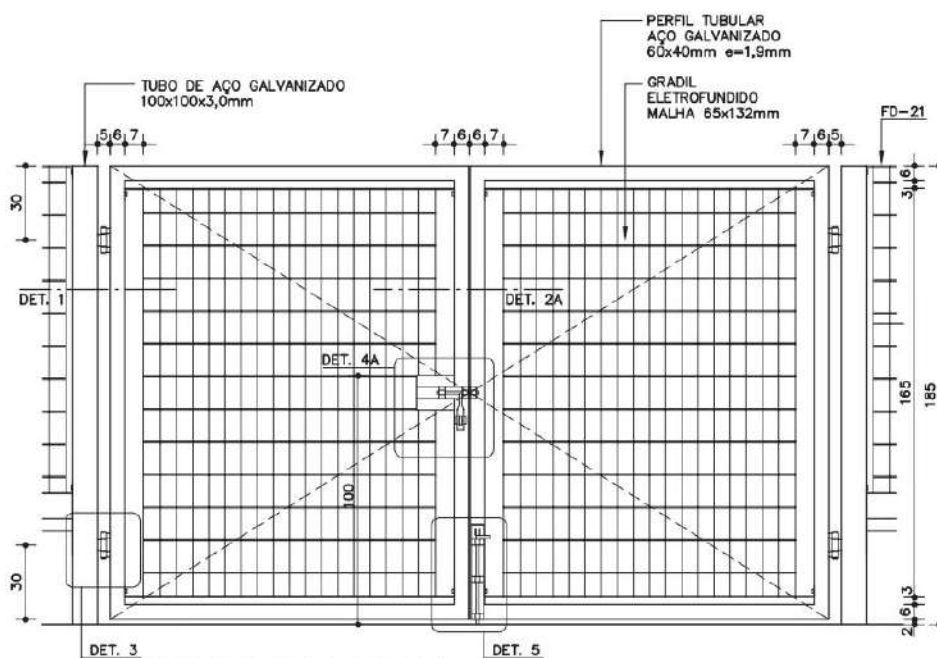

VISTA INTERNA PT-34
ESC. 1:25

Componentes

PT-34 A PT-37

Portão em
gradil ele-
trofundido

Pilarete metálico
(uso externo)

PT-34 (300x185cm)
PT-35 (300x235cm)
PT-36 (180x185cm)
PT-37 (180x235cm)

Revisão 1
Data 20/09/10

Página
1/8

Código de listagem

1601084
1601085
1601086
1601087



Atenção

Preserve a escala

Quando for imprimir, use
folhas A4 e desabilite a
função "fit to paper"

Respeite o Meio Ambiente.
Imprima somente o ne-
cessário.

FDE FUNDAÇÃO PARA O
DESENVOLVIMENTO
DA EDUCAÇÃO



Prefeitura Municipal de Miracatu

DEPARTAMENTO DE COMPRAS

Av. Dona Evarista de Castro Ferreira, 360- Centro - Miracatu SP

CEP 11850-000 - Telefone: (13) 3847-7000 ramal 207/208

Componentes

PT-34 A PT-37

Portão em gradil eletrofundido

Pilarete metálico
(uso externo)

PT-34 (300x185cm)
PT-35 (300x235cm)
PT-36 (180x185cm)
PT-37 (180x235cm)

Revisão 1
Data 20/09/10

Página
2/8

Código de listagem

1601084
1601085
1601086
1601087



Atenção

Preserve a escala

Quando for imprimir, use folhas A4 e desabilite a função "Fit to paper"

Respeite o Meio Ambiente.
Imprima somente o necessário

FDE FUNDAÇÃO PARA O DESENVOLVIMENTO DA EDUCAÇÃO

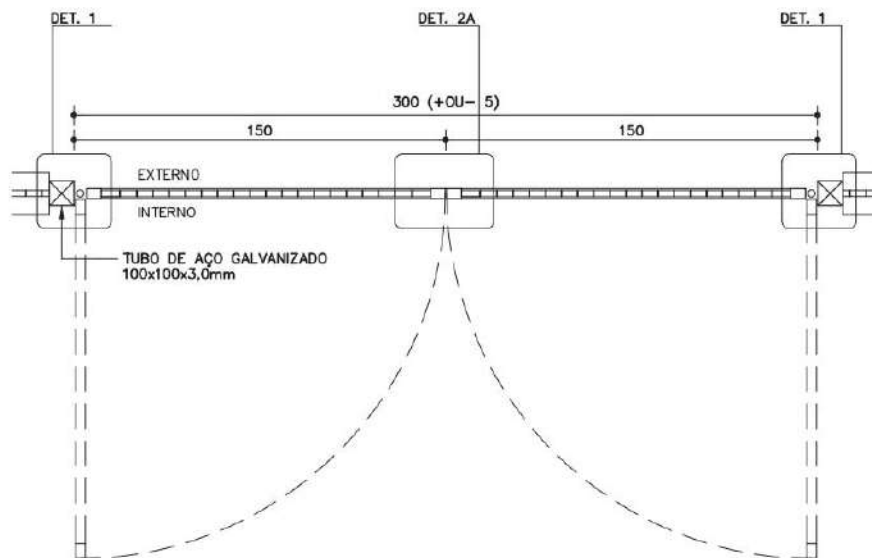

PLANTA PT-35
ESC. 1:25

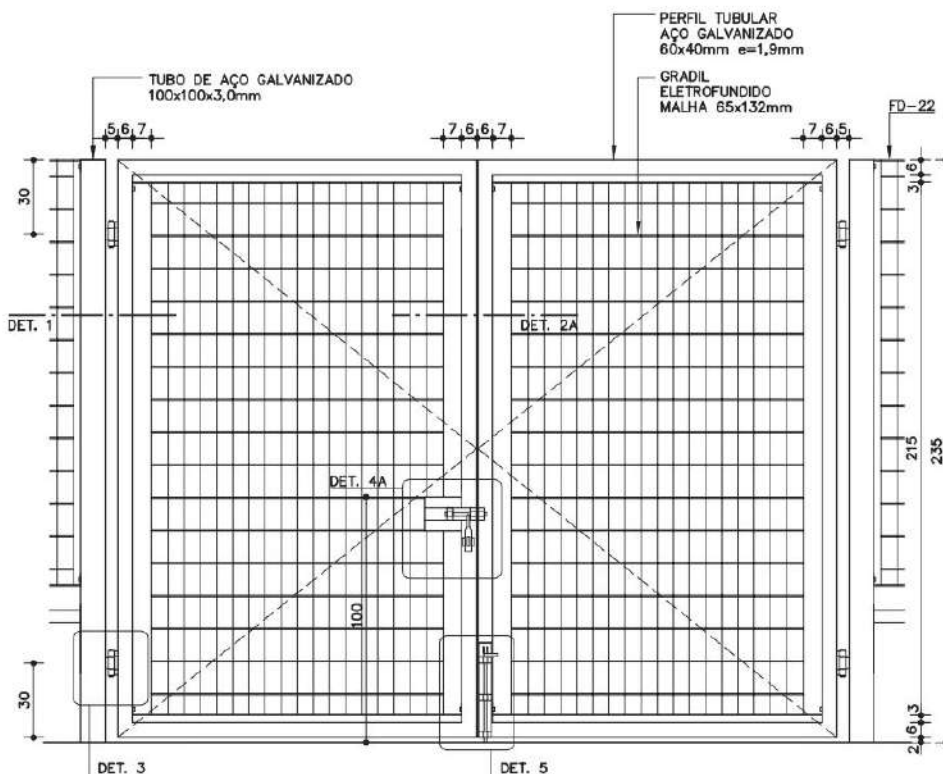

VISTA INTERNA PT-35
ESC. 1:25



Prefeitura Municipal de Miracatu

DEPARTAMENTO DE COMPRAS

Av. Dona Evarista de Castro Ferreira, 360- Centro - Miracatu SP

CEP 11850-000 - Telefone: (13) 3847-7000 ramal 207/208

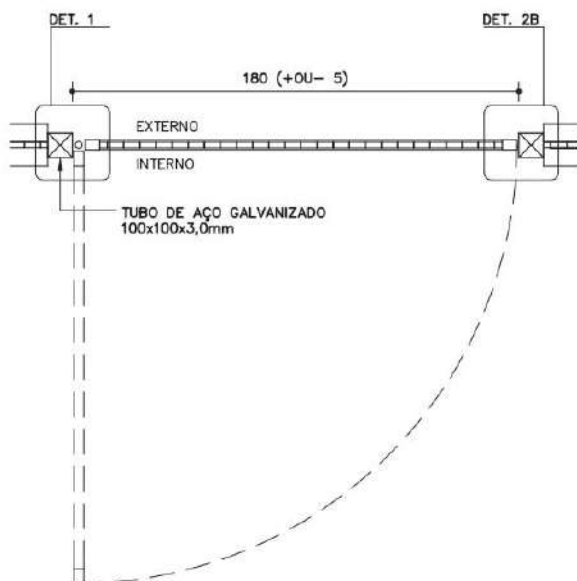

PLANTA PT-36

ESC. 1: 25

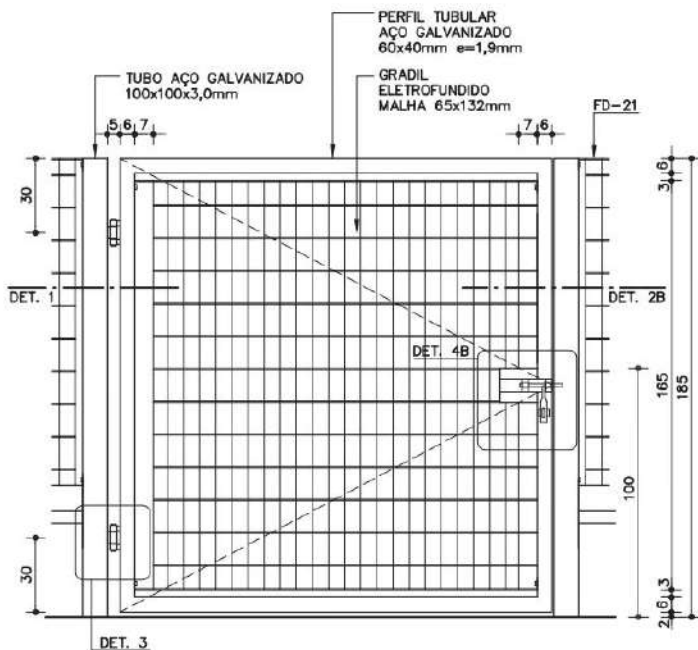

VISTA INTERNA PT-36

ESC. 1: 25

Componentes

PT-34 A PT-37

Portão em gradil eletrofundido

Pilarete metálico (uso externo)

PT-34 (300x185cm)

PT-35 (300x235cm)

PT-36 (180x185cm)

PT-37 (180x235cm)

Revisão 1

Data 20/09/10

Página

3/8

Código de listagem

1601084

1601085

1601086

1601087



Atenção

Preserve a escala

Quando for imprimir, use folhas A4 e desabilite a função "Fit to paper"

Respeite o Meio Ambiente.

Imprima somente o necessário

FDE FUNDAÇÃO PARA O DESENVOLVIMENTO DA EDUCAÇÃO



Prefeitura Municipal de Miracatu

DEPARTAMENTO DE COMPRAS

Av. Dona Evarista de Castro Ferreira, 360- Centro - Miracatu SP

CEP 11850-000 - Telefone: (13) 3847-7000 ramal 207/208

Componentes

PT-34 A PT-37

Portão em gradil eletrofundido

Pilarete metálico
(uso externo)

PT-34 (300x185cm)
PT-35 (300x235cm)
PT-36 (180x185cm)
PT-37 (180x235cm)

Revisão 1
Data 20/09/10

Página
4/8

Código de listagem

1601084
1601085
1601086
1601087



Atenção

Preserve a escala
Quando for imprimir, use
folhas A4 e desabilite a
função "Fit to paper"

Respeite o Meio Ambiente.
Imprima somente o ne-
cessário

FDE FUNDAÇÃO PARA O
DESENVOLVIMENTO
DA EDUCAÇÃO

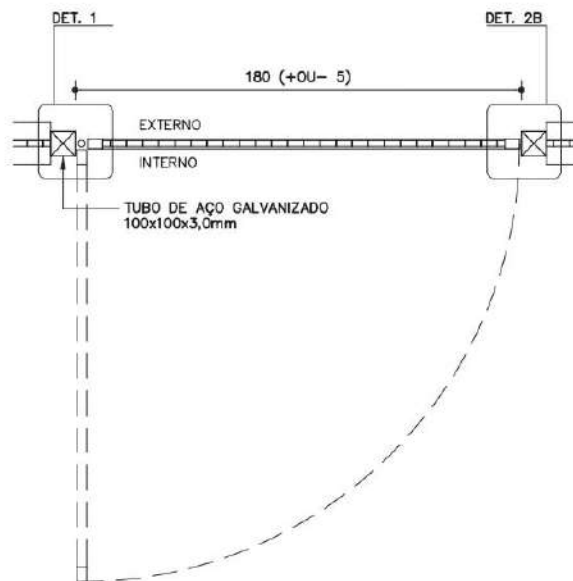

PLANTA PT-37

ESC. 1:25

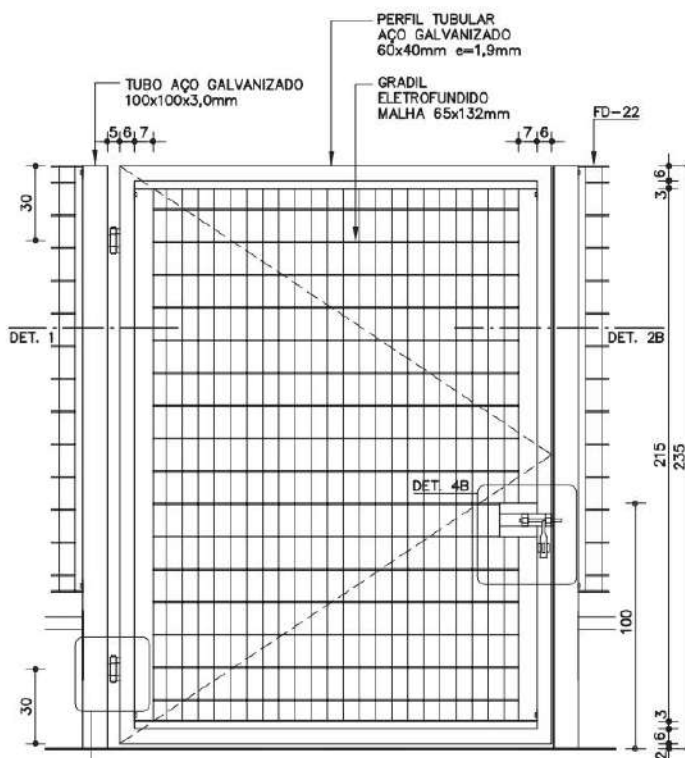

DET. 3

VISTA INTERNA PT-37

ESC. 1:25



Prefeitura Municipal de Miracatu

DEPARTAMENTO DE COMPRAS

Av. Dona Evarista de Castro Ferreira, 360- Centro - Miracatu SP

CEP 11850-000 - Telefone: (13) 3847-7000 ramal 207/208

PERSPECTIVA

LEGENDA

- Amarelo: Reforma
- Vermelho: Ampliação

QTD	DESCRIÇÃO	UNIDADE	VALOR UNITÁRIO	VALOR TOTAL
01	Arquiteto	h	100,00	100,00
02	Engenheiro	h	150,00	150,00
03	Projeto	h	200,00	200,00
04	Execução	h	300,00	300,00
05	Material	h	400,00	400,00
06	Instalação	h	500,00	500,00
07	Manutenção	h	600,00	600,00
08	Outros	h	700,00	700,00
09	Transporte	h	800,00	800,00
10	Aluguel	h	900,00	900,00
11	Seguro	h	1000,00	1000,00
12	Impostos	h	1100,00	1100,00
13	Outros	h	1200,00	1200,00
14	Outros	h	1300,00	1300,00
15	Outros	h	1400,00	1400,00
16	Outros	h	1500,00	1500,00
17	Outros	h	1600,00	1600,00
18	Outros	h	1700,00	1700,00
19	Outros	h	1800,00	1800,00
20	Outros	h	1900,00	1900,00
21	Outros	h	2000,00	2000,00
22	Outros	h	2100,00	2100,00
23	Outros	h	2200,00	2200,00
24	Outros	h	2300,00	2300,00
25	Outros	h	2400,00	2400,00
26	Outros	h	2500,00	2500,00
27	Outros	h	2600,00	2600,00
28	Outros	h	2700,00	2700,00
29	Outros	h	2800,00	2800,00
30	Outros	h	2900,00	2900,00
31	Outros	h	3000,00	3000,00
32	Outros	h	3100,00	3100,00
33	Outros	h	3200,00	3200,00
34	Outros	h	3300,00	3300,00
35	Outros	h	3400,00	3400,00
36	Outros	h	3500,00	3500,00
37	Outros	h	3600,00	3600,00
38	Outros	h	3700,00	3700,00
39	Outros	h	3800,00	3800,00
40	Outros	h	3900,00	3900,00
41	Outros	h	4000,00	4000,00
42	Outros	h	4100,00	4100,00
43	Outros	h	4200,00	4200,00
44	Outros	h	4300,00	4300,00
45	Outros	h	4400,00	4400,00
46	Outros	h	4500,00	4500,00
47	Outros	h	4600,00	4600,00
48	Outros	h	4700,00	4700,00
49	Outros	h	4800,00	4800,00
50	Outros	h	4900,00	4900,00
51	Outros	h	5000,00	5000,00
52	Outros	h	5100,00	5100,00
53	Outros	h	5200,00	5200,00
54	Outros	h	5300,00	5300,00
55	Outros	h	5400,00	5400,00
56	Outros	h	5500,00	5500,00
57	Outros	h	5600,00	5600,00
58	Outros	h	5700,00	5700,00
59	Outros	h	5800,00	5800,00
60	Outros	h	5900,00	5900,00
61	Outros	h	6000,00	6000,00
62	Outros	h	6100,00	6100,00
63	Outros	h	6200,00	6200,00
64	Outros	h	6300,00	6300,00
65	Outros	h	6400,00	6400,00
66	Outros	h	6500,00	6500,00
67	Outros	h	6600,00	6600,00
68	Outros	h	6700,00	6700,00
69	Outros	h	6800,00	6800,00
70	Outros	h	6900,00	6900,00
71	Outros	h	7000,00	7000,00
72	Outros	h	7100,00	7100,00
73	Outros	h	7200,00	7200,00
74	Outros	h	7300,00	7300,00
75	Outros	h	7400,00	7400,00
76	Outros	h	7500,00	7500,00
77	Outros	h	7600,00	7600,00
78	Outros	h	7700,00	7700,00
79	Outros	h	7800,00	7800,00
80	Outros	h	7900,00	7900,00
81	Outros	h	8000,00	8000,00
82	Outros	h	8100,00	8100,00
83	Outros	h	8200,00	8200,00
84	Outros	h	8300,00	8300,00
85	Outros	h	8400,00	8400,00
86	Outros	h	8500,00	8500,00
87	Outros	h	8600,00	8600,00
88	Outros	h	8700,00	8700,00
89	Outros	h	8800,00	8800,00
90	Outros	h	8900,00	8900,00
91	Outros	h	9000,00	9000,00
92	Outros	h	9100,00	9100,00
93	Outros	h	9200,00	9200,00
94	Outros	h	9300,00	9300,00
95	Outros	h	9400,00	9400,00
96	Outros	h	9500,00	9500,00
97	Outros	h	9600,00	9600,00
98	Outros	h	9700,00	9700,00
99	Outros	h	9800,00	9800,00
100	Outros	h	9900,00	9900,00

PROJETO PARA REFORMA E AMPLIAÇÃO DA CRECHE SANTA RITA

LOCAL: Rua São Paulo, s/n, Amambai, SP

PROPOSTOR: PREFEITURA MUNICIPAL DE MIRACATU

ESCALA: 1/2

DATA: 10/01/2022

PROJETO: ELETROTECNIA

PROJETADE: SILVERIO DOMINIANUS

PROJETO: ELETROTECNIA

PROJETADE: SILVERIO DOMINIANUS

PROJETO PARA REFORMA E AMPLIAÇÃO DA CRECHE SANTA RITA

LOCAL: Rua São Paulo, s/n, Amambai, SP

PROPOSTOR: PREFEITURA MUNICIPAL DE MIRACATU

ESCALA: 1/2

DATA: 10/01/2022

PROJETO: ELETROTECNIA

PROJETADE: SILVERIO DOMINIANUS

PROJETO: ELETROTECNIA

PROJETADE: SILVERIO DOMINIANUS



Prefeitura Municipal de Miracatu

DEPARTAMENTO DE COMPRAS

Av. Dona Evarista de Castro Ferreira, 360- Centro - Miracatu SP

CEP 11850-000 - Telefone: (13) 3847-7000 ramal 207/208

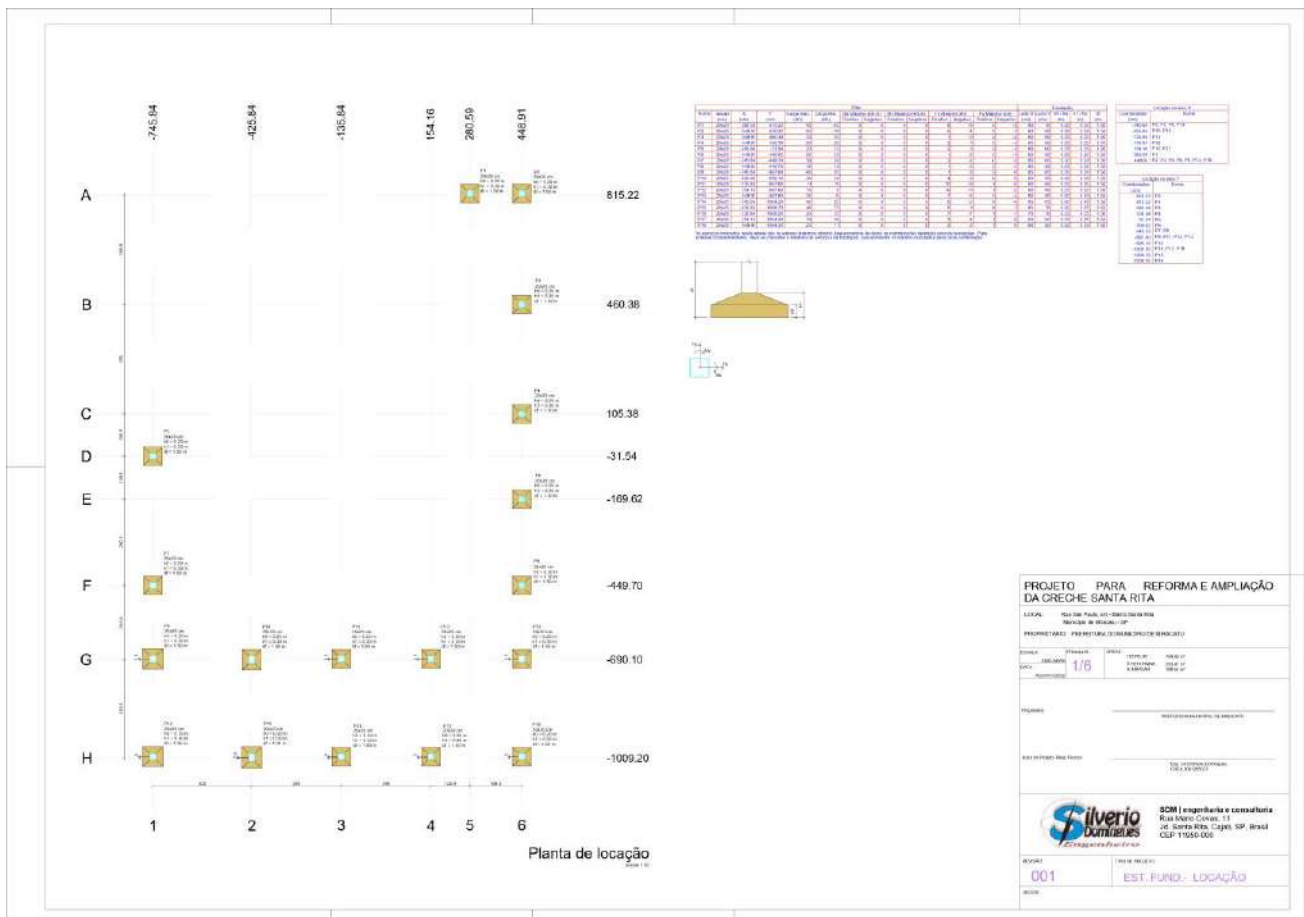
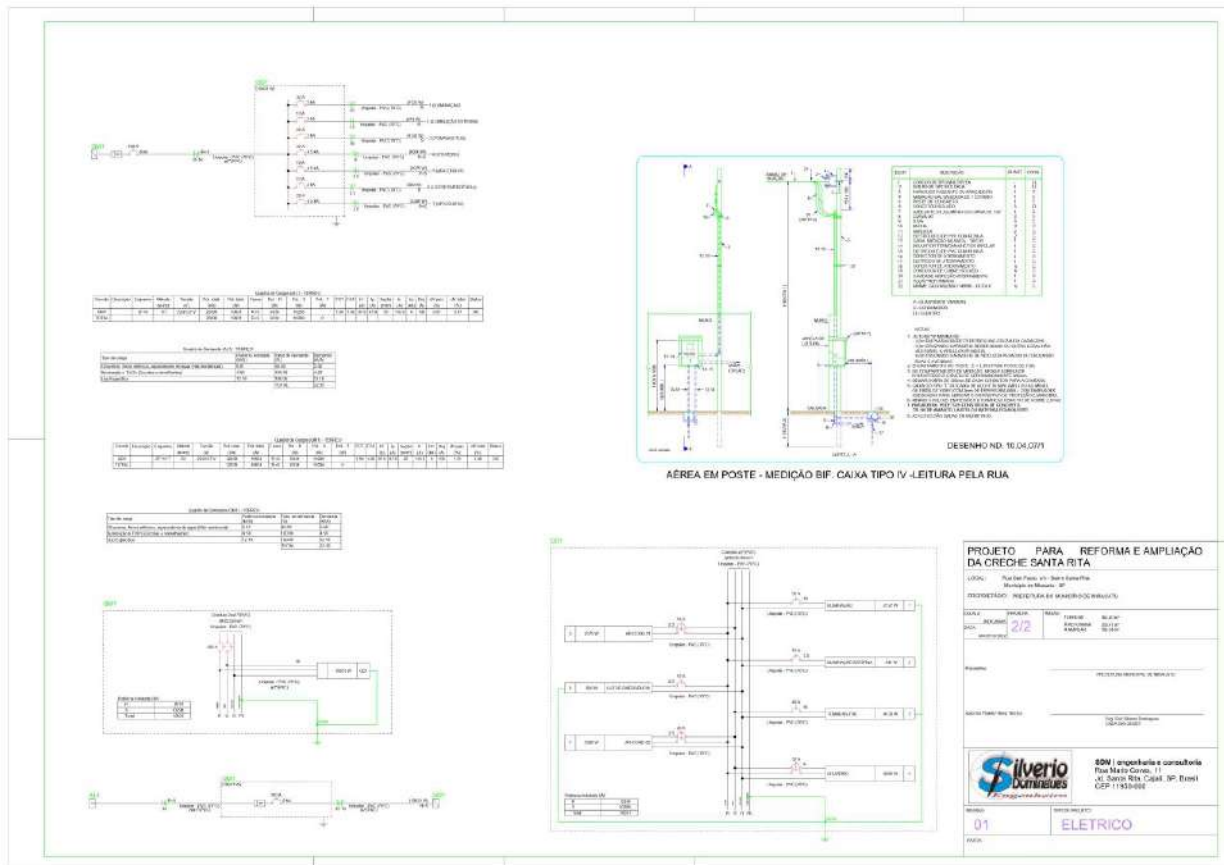



Prefeitura Municipal de Miracatu

DEPARTAMENTO DE COMPRAS

Av. Dona Evarista de Castro Ferreira, 360- Centro - Miracatu SP

CEP 11850-000 - Telefone: (13) 3847-7000 ramal 207/208

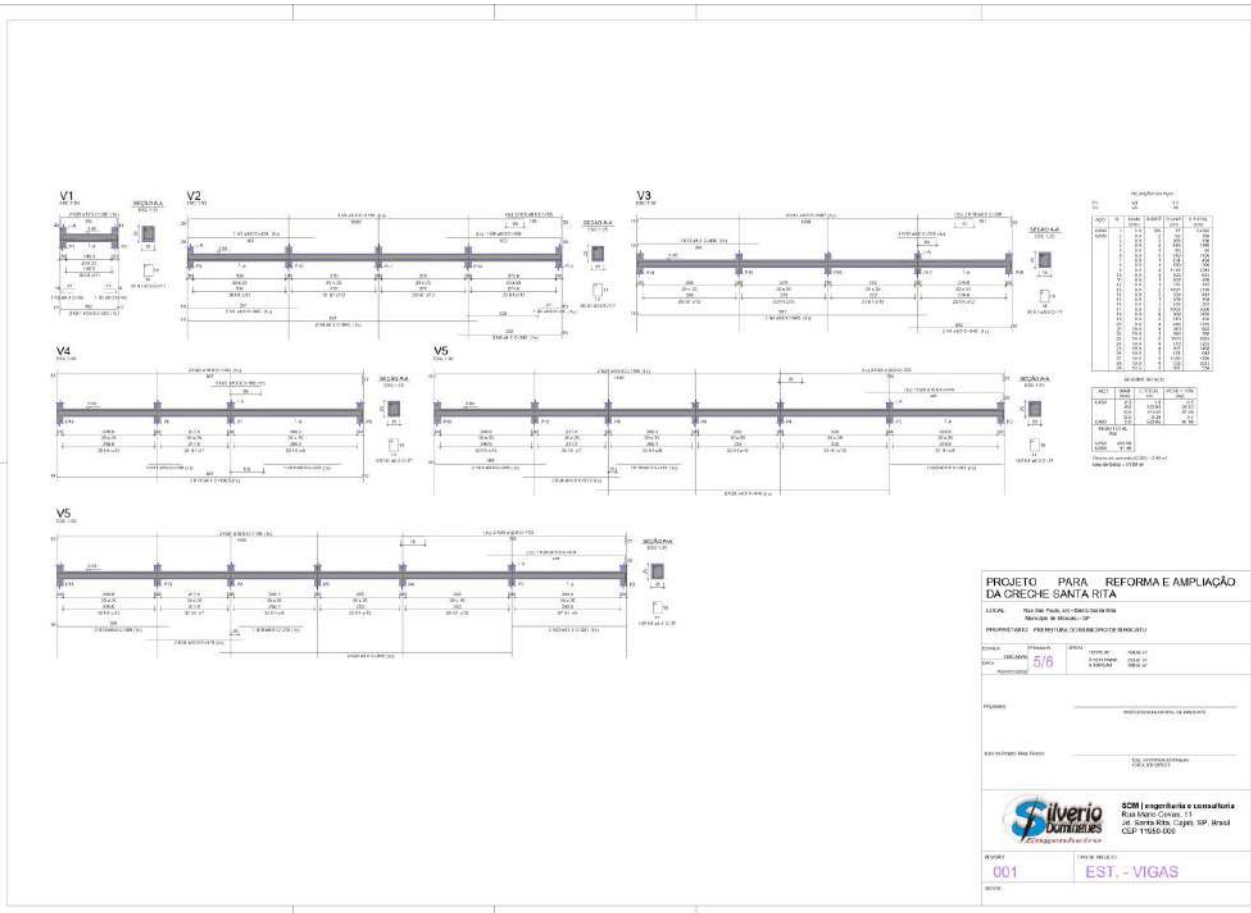
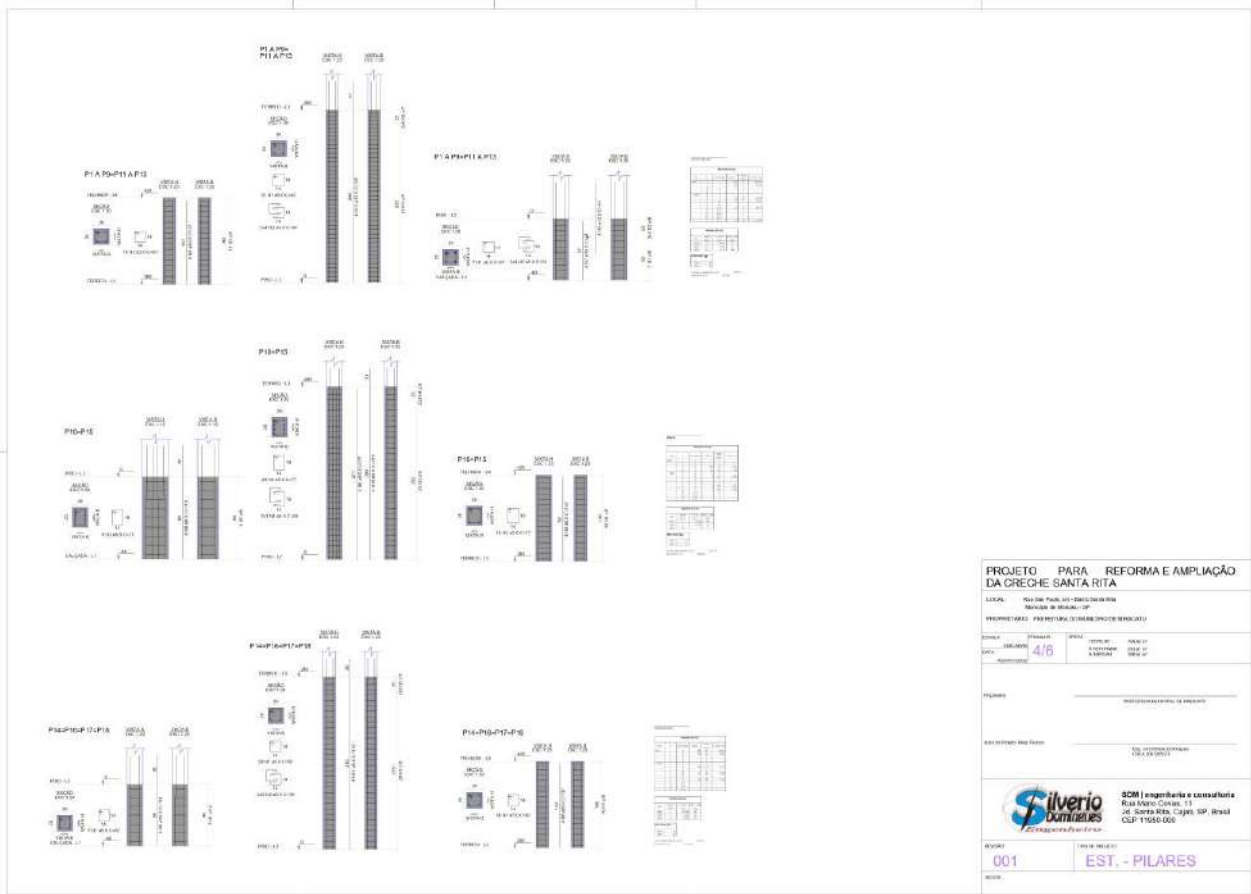



Prefeitura Municipal de Miracatu

DEPARTAMENTO DE COMPRAS

Av. Dona Evarista de Castro Ferreira, 360- Centro - Miracatu SP

CEP 11850-000 - Telefone: (13) 3847-7000 ramal 207/208

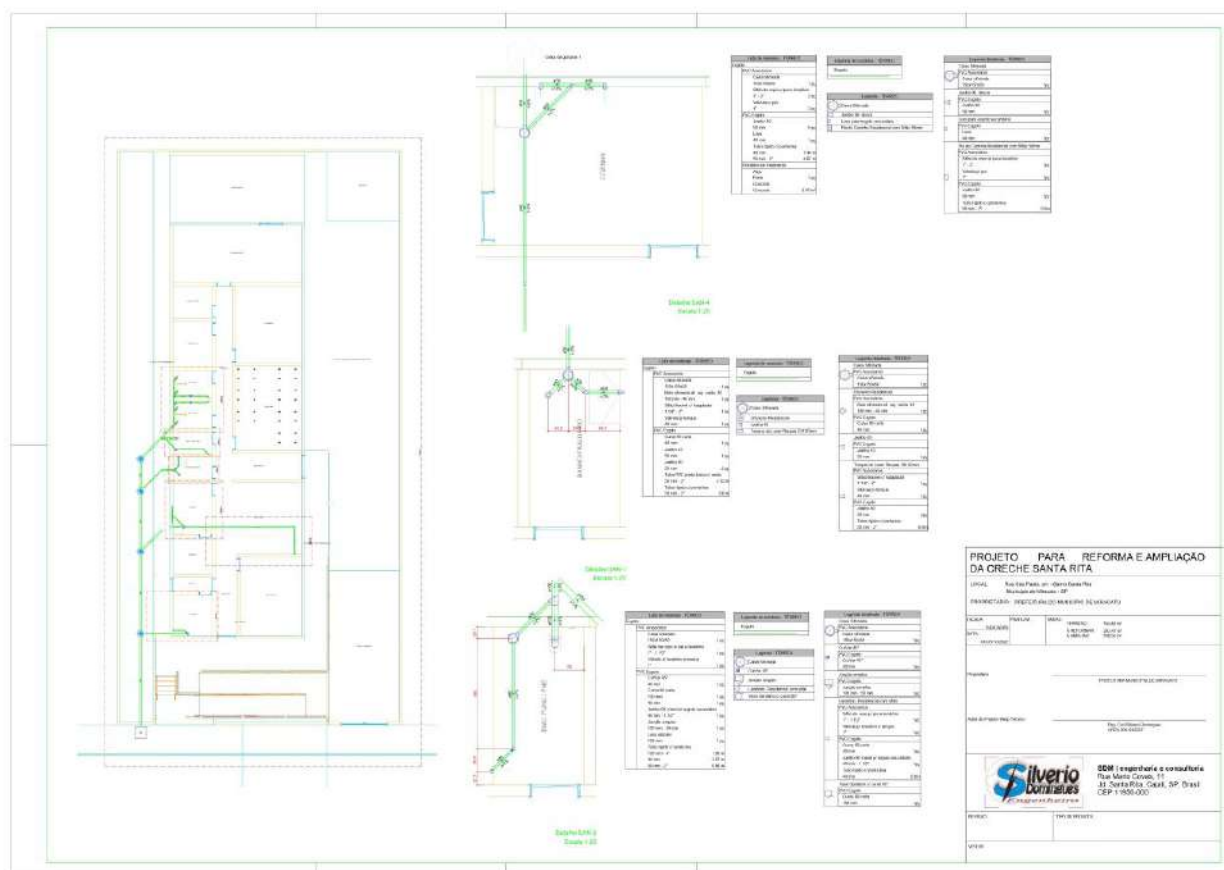
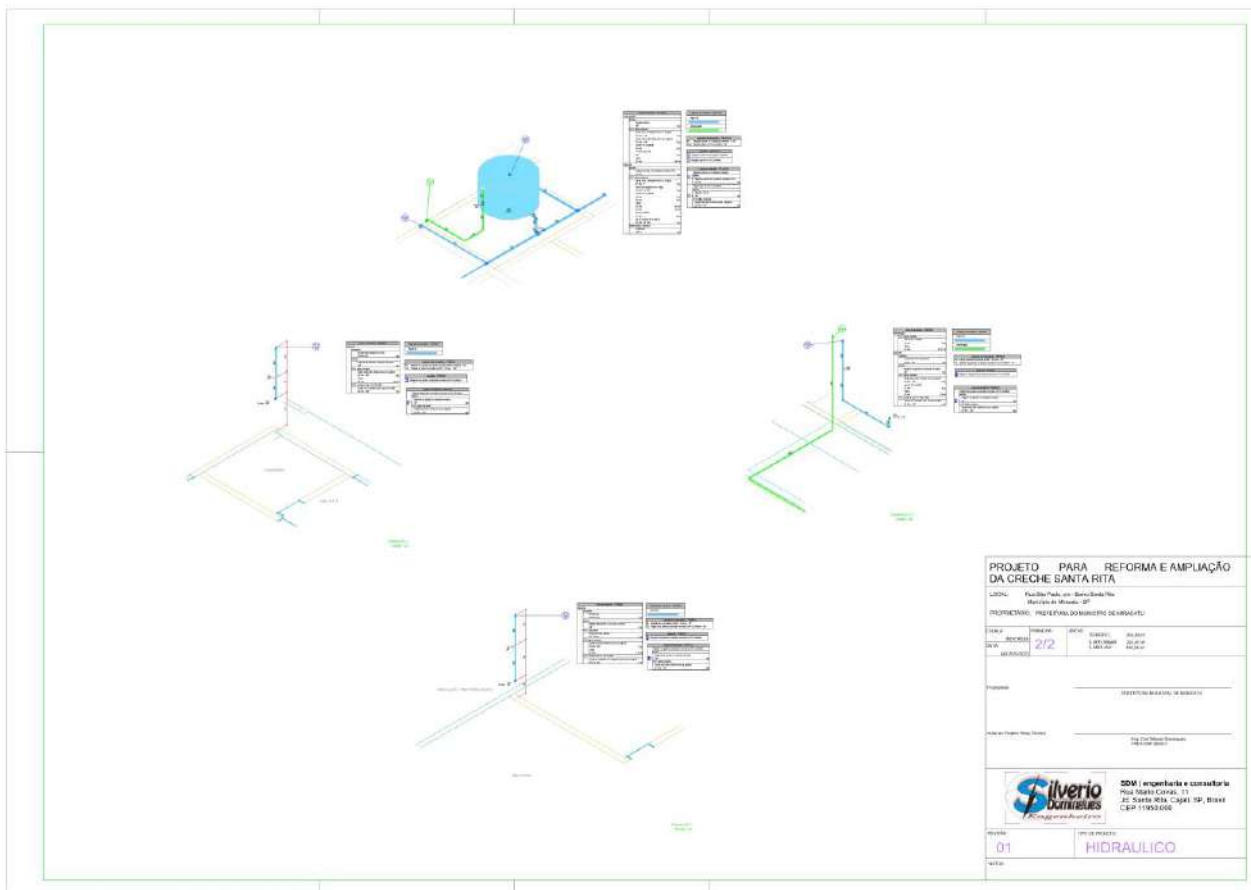



Prefeitura Municipal de Miracatu

DEPARTAMENTO DE COMPRAS

Av. Dona Evarista de Castro Ferreira, 360- Centro - Miracatu SP

CEP 11850-000 - Telefone: (13) 3847-7000 ramal 207/208

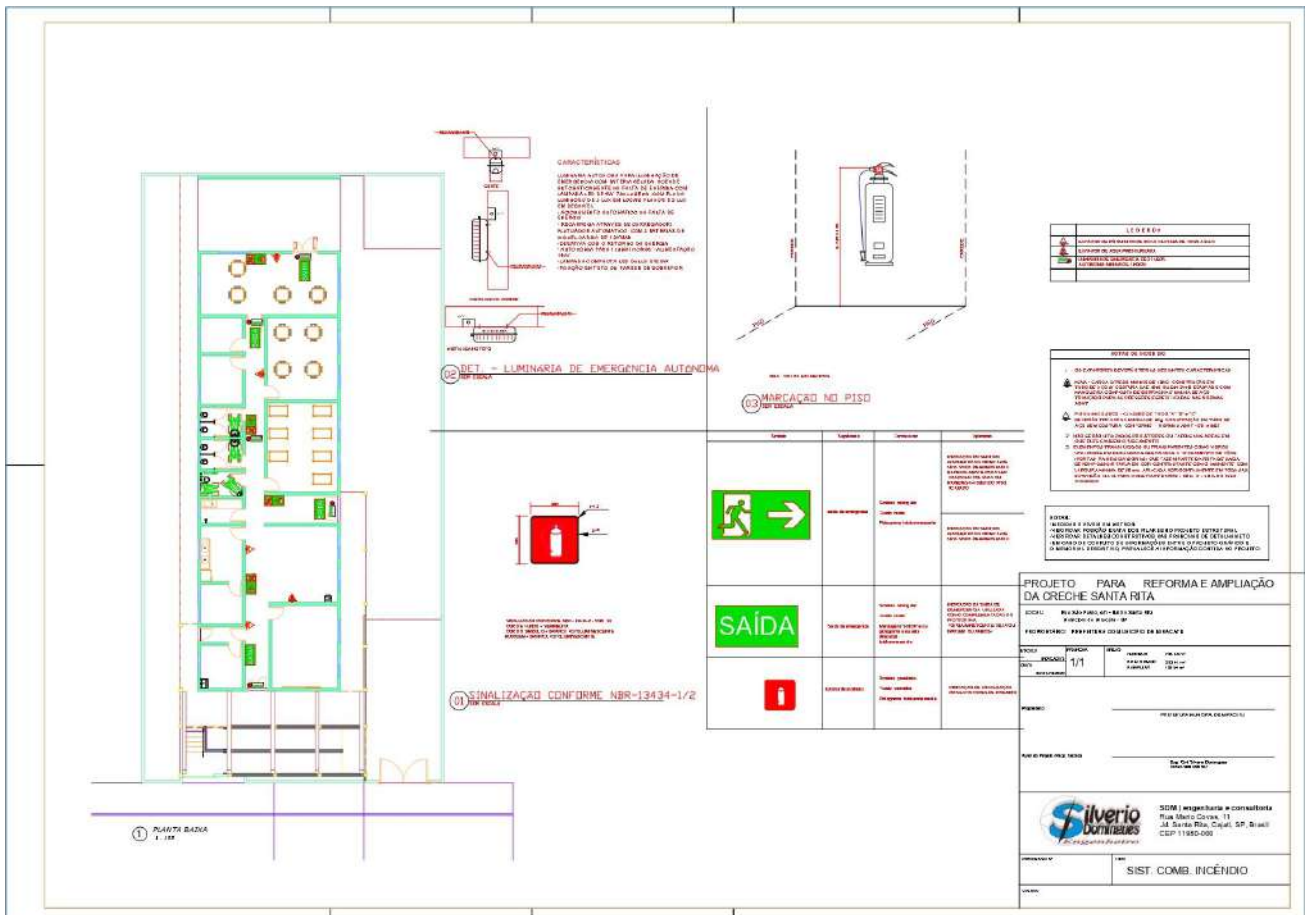
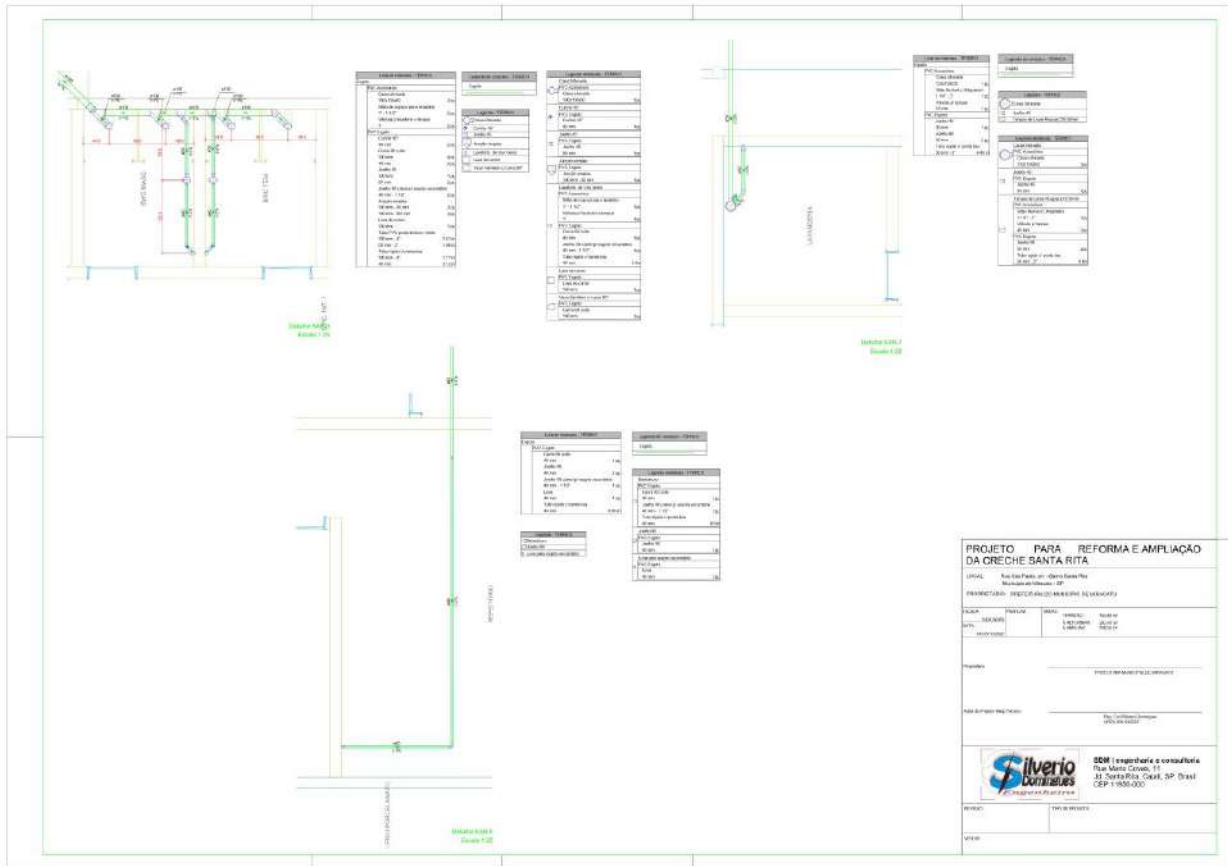



Prefeitura Municipal de Miracatu

DEPARTAMENTO DE COMPRAS

Av. Dona Evarista de Castro Ferreira, 360- Centro - Miracatu SP

CEP 11850-000 - Telefone: (13) 3847-7000 ramal 207/208

ANEXO III

CONCORRÊNCIA PÚBLICA Nº 06/2022

PROCESSO Nº 2.463/2022

FONTE	COD.	DESCRIÇÃO DOS SERVIÇOS	UNID.	QUANT.	Preço Unitário (R\$)	Pr. Unit. + B.D.I. (R\$)	Pr. Total (R\$)
SILVERIO DOMINGUES SERV. DE ENGENHARIA EPP							
GNPJ.: 23.210.621/0001-03							
ORÇAMENTO SEM DESONERAÇÃO							
OBJETO: REFORMA DA CRECHE NO BAIRRO SANTA RITA							
LOCAL: RUA SÃO PAULO, SN - BAIRRO SANTA RITA - MIRACATU/SP							
PROPRIETÁRIO: PREFEITURA MUNICIPAL DE MIRACATU							
1. SERVIÇOS PRELIMINARES							
1.1 CANTEIRO DE OBRAS							
Sinapi	93208	EXECUÇÃO DE ALMOXARIFADO EM CANTEIRO DE OBRA EM CHAPA DE MADEIRA COMPENSADA, INCLUSIVE PRATELEIRAS. AF_02/2016	M2	8,00	R\$ 981,48	R\$ 1.191,34	R\$ 7.148,04
CDHU	02.08.020	PLACA DE IDENTIFICAÇÃO PARA OBRA	M2	4,50	R\$ 860,20	R\$ 1.044,12	R\$ 4.698,54
							SUBTOTAL R\$ 11.846,58
1.2 DEMOLIÇÕES							
CDHU	03.02.040	DEMOLIÇÃO MANUAL DE ALVENARIA DE ELEVAÇÃO OU ELEMENTO VAZADO, INCLUINDO REVESTIMENTO	M3	4,71	R\$ 77,98	R\$ 94,53	R\$ 445,38
CDHU	04.02.070	RETRADA DE ESTRUTURA EM MADEIRA TESOURA - TELHAS PERFIL QUALQUER	M2	0,00	R\$ 19,42	R\$ 23,57	R\$ -
CDHU	04.03.040	RETRADA DE TELHAMENTO PERFIL E MATERIAL QUALQUER, EXCETO BARRO	M2	0,00	R\$ 7,79	R\$ 9,46	R\$ -
CDHU	03.01.020	DEMOLIÇÃO MANUAL DE CONCRETO SIMPLES	M3	4,09	R\$ 214,17	R\$ 259,95	R\$ 1.064,17
CDHU	04.09.020	RETRADA DE ESQUADRA METÁLICA EM GERAL	M2	3,15	R\$ 30,21	R\$ 36,67	R\$ 115,51
CDHU	05.07.050	REMOÇÃO DE ENTULHO DE OBRA COM CAÇAMBA METÁLICA - MATERIAL VOLUMOSO E MISTURADO POR ALVENARIA, TERRA, MADEIRA, PAPEL, PLÁSTICO E METAL	M3	8,81	R\$ 115,58	R\$ 140,29	R\$ 1.235,27
							SUBTOTAL R\$ 2.860,33
2. INFRAESTRUTURA							
2.1 SAPATAS E ARRANQUES							
CDHU	06.02.020	ESCAVAÇÃO MANUAL EM SOLO DE 1ª E 2ª CATEGORIA EM VALA OU CAVA ATÉ 1,5 M	M3	9,72	R\$ 58,41	R\$ 70,90	R\$ 689,15
CDHU	11.18.040	LASTRO DE PEDRA BRITADA	M3	0,32	R\$ 145,71	R\$ 176,87	R\$ 57,31
CDHU	11.01.130	CONCRETO USINADO, FCK = 25 MPA	M3	2,60	R\$ 416,28	R\$ 505,29	R\$ 1.313,75
CDHU	11.16.040	LANÇAMENTO E ADENSAMENTO DE CONCRETO OU MASSA EM FUNDAÇÃO	M3	2,60	R\$ 164,20	R\$ 199,31	R\$ 518,21
CDHU	10.01.040	ARMADURA EM BARRA DE AÇO CA-50 (A OU B) FYK = 500 MPA	KG	181,00	R\$ 11,59	R\$ 14,07	R\$ 2.546,67
CDHU	10.01.060	ARMADURA EM BARRA DE AÇO CA-60 (A OU B) FYK = 600 MPA	KG	39,00	R\$ 12,77	R\$ 15,50	R\$ 604,50
CDHU	09.01.020	FORMA EM MADEIRA COMUM PARA FUNDAÇÃO	M2	31,11	R\$ 96,34	R\$ 116,94	R\$ 3.638,00
							SUBTOTAL R\$ 9.367,59
2.2 VIGAS BALDRAME							
CDHU	06.02.020	ESCAVAÇÃO MANUAL EM SOLO DE 1ª E 2ª CATEGORIA EM VALA OU CAVA ATÉ 1,5 M	M3	0,00	R\$ 58,41	R\$ 70,90	R\$ -
CDHU	11.18.040	LASTRO DE PEDRA BRITADA	M3	0,54	R\$ 145,71	R\$ 176,87	R\$ 95,51
CDHU	11.01.130	CONCRETO USINADO, FCK = 25 MPA	M3	6,23	R\$ 416,28	R\$ 505,29	R\$ 3.147,86
CDHU	11.16.040	LANÇAMENTO E ADENSAMENTO DE CONCRETO OU MASSA EM FUNDAÇÃO	M3	6,23	R\$ 164,20	R\$ 199,31	R\$ 1.241,70
CDHU	10.01.040	ARMADURA EM BARRA DE AÇO CA-50 (A OU B) FYK = 500 MPA	KG	411,48	R\$ 11,59	R\$ 14,07	R\$ 5.789,52
CDHU	10.01.060	ARMADURA EM BARRA DE AÇO CA-60 (A OU B) FYK = 600 MPA	KG	165,96	R\$ 12,77	R\$ 15,50	R\$ 2.572,38
CDHU	09.01.020	FORMA EM MADEIRA COMUM PARA FUNDAÇÃO	M2	94,18	R\$ 96,34	R\$ 116,94	R\$ 11.013,41
							SUBTOTAL R\$ 23.860,48
3. SUPERESTRUTURA							
3.1 PILARES E VIGAS							
CDHU	11.01.130	CONCRETO USINADO, FCK = 25 MPA	M3	1,70	R\$ 416,28	R\$ 505,29	R\$ 858,99
CDHU	11.16.040	LANÇAMENTO E ADENSAMENTO DE CONCRETO OU MASSA EM FUNDAÇÃO	M3	1,70	R\$ 164,20	R\$ 199,31	R\$ 338,83
CDHU	10.01.040	ARMADURA EM BARRA DE AÇO CA-50 (A OU B) FYK = 500 MPA	KG	308,00	R\$ 11,59	R\$ 14,07	R\$ 4.333,56
CDHU	10.01.060	ARMADURA EM BARRA DE AÇO CA-60 (A OU B) FYK = 600 MPA	KG	142,00	R\$ 12,77	R\$ 15,50	R\$ 2.170,00
CDHU	09.01.030	FORMA EM MADEIRA COMUM PARA ESTRUTURA	M2	18,84	R\$ 235,48	R\$ 285,83	R\$ 4.813,38
CDHU	32.16.030	IMPERMEABILIZAÇÃO EM MEMBRANA DE ASFALTO MODIFICADO COM ELASTÔMEROS, NA COR PRETA	M2	21,89	R\$ 53,27	R\$ 64,66	R\$ 1.402,48
							SUBTOTAL R\$ 13.917,24
3.2 LAJE E FORRO							
CDHU	13.01.130	LAJE PRÉ-FABRICADA MISTA VIGOTA TRELÇADA/LAJOTA CERÂMICA - LT 12 (8+4) E CAPA COM CONCRETO DE 25 MPA	M2	10,72	R\$ 149,54	R\$ 181,64	R\$ 1.947,18
CDHU	22.02.030	FORRO EM PAINÉIS DE GESSO ACARTONADO, ESPESSURA DE 12,5MM, FIXO	M2	231,65	R\$ 84,54	R\$ 102,62	R\$ 23.771,92
							SUBTOTAL R\$ 25.719,10
4. ABRIGO DE GAS							
FDE	08.02.001	AG-04 ABRIGO PARA GAS COM 2 CILINDROS DE 45 KG	un	1,00	R\$ 10.947,29	R\$ 13.287,99	R\$ 13.287,99
CDHU	46.10.010	TUBO DE COBRE CLASSE A, DN= 15MM (1/2"), INCLUSIVE CONEXÕES	M	5,00	R\$ 95,88	R\$ 116,38	R\$ 581,90
FDE	08.04.060	ENVELOPE DE CONCRETO PARA DUTOS	m	5,00	R\$ 16,54	R\$ 20,03	R\$ 100,40
							SUBTOTAL R\$ 13.970,29
5. ALVENARIA E DIVISÓRIAS							
CDHU	14.01.060	ALVENARIA DE EMBASAMENTO EM BLOCO DE CONCRETO DE 19 X 19 X 39 CM - CLASSE A	M2	47,48	R\$ 104,46	R\$ 126,80	R\$ 6.020,46
CDHU	14.10.111	ALVENARIA DE BLOCO DE CONCRETO DE VEDAÇÃO DE 14 X 19 X 39 CM - CLASSE C	M2	108,06	R\$ 75,54	R\$ 91,69	R\$ 9.724,64
CDHU	14.30.010	DIVISÓRIA EM PLACAS DE GRANITO COM ESPESSURA DE 3 CM	M2	4,44	R\$ 881,88	R\$ 1.070,44	R\$ 4.752,75
							SUBTOTAL R\$ 20.497,85



Prefeitura Municipal de Miracatu

DEPARTAMENTO DE COMPRAS

Av. Dona Evarista de Castro Ferreira, 360- Centro - Miracatu SP

CEP 11850-000 - Telefone: (13) 3847-7000 ramal 207/208



SILVERIO DOMINGUES SERV. DE ENGENHARIA EPP

CNPJ.: 23.210.621/0001-03

ORÇAMENTO SEM DESONERAÇÃO

OBJETO: REFORMA DA CRECHE NO BAIRRO SANTA RITA

LOCAL: RUA SÃO PAULO, S/N - BAIRRO SANTA RITA - MIRACATU/SP

PROPRIETÁRIO: PREFEITURA MUNICIPAL DE MIRACATU

FORTE	COD.	DESCRIÇÃO DOS SERVIÇOS	UNID.	QUANT.	Preço Unitário (R\$)	Pr. Unit. + B.D.I. (R\$)	Pr. Total (R\$)
6. COBERTURA							
CDHU	15.01.110	ESTRUTURA DE MADEIRA TESOURADA PARA TELHA PERFIL ONDULADO - VÃOS ATÉ 7,00 M	M2	105,54	R\$ 107,89	R\$ 130,96	R\$ 13.821,52
CDHU	32.06.151	LÂMINA REFLETIVA REVESTIDA COM DUPLA FACE EM ALUMÍNIO,	M2	158,54	R\$ 29,92	R\$ 36,32	R\$ 5.758,17
CDHU	18.03.020	TELHAMENTO EM CIMENTO REFORÇADO COM FIO SINTÉTICO CRFS - PERFIL ONDULADO DE 8 MM	M2	108,54	R\$ 80,34	R\$ 97,52	R\$ 10.584,82
CDHU	16.03.310	CUMEIRA UNIVERSAL EM CIMENTO REFORÇADO COM FIO SINTÉTICO CRFS - PERFIL ONDULADO	M	20,49	R\$ 76,80	R\$ 93,22	R\$ 1.910,08
CDHU	16.33.052	CALHA, RUFO, AFINS EM CHAPA GALVANIZADA N° 24 - CORTE 0,50 M	M	152,64	R\$ 145,42	R\$ 176,51	R\$ 26.942,49
FDE	08.12.001	CONDUTOR EM CHAPA GALVANIZADA N 24 DESENV. 0,25M	m	22,40	R\$ 59,42	R\$ 72,13	R\$ 1.615,71
SUBTOTAL							R\$ 60.632,79
7. REVESTIMENTO							
CDHU	17.02.080	CHAFISCO FINO PENEIRADO	M2	240,00	R\$ 8,80	R\$ 10,68	R\$ 2.553,20
CDHU	17.02.120	EMBOÇO COMUM	M2	67,88	R\$ 20,75	R\$ 25,19	R\$ 1.709,90
CDHU	17.02.220	REBOÇO	M2	18,92	R\$ 12,49	R\$ 15,16	R\$ 286,83
CDHU	18.11.042	REVESTIMENTO EM PLACA CERÂMICA ESMALTADA DE 20X20 CM, TIPO MONOCOLOR, ASSENTADO E REJUNTADO COM ARGAMASSA INDUSTRIALIZADA	M2	11,84	R\$ 72,21	R\$ 87,65	R\$ 1.037,78
CDHU	18.06.410	REJUNTAMENTO EM PLACAS CERÂMICAS COM ARGAMASSA INDUSTRIALIZADA PARA REJUNTE. JUNTAS ACIMA DE 3 ATÉ 5 MM	M2	36,09	R\$ 12,21	R\$ 14,82	R\$ 534,85
CDHU	33.02.009	MASSA CORRIDA A BASE DE PVA	M2	773,53	R\$ 14,09	R\$ 17,10	R\$ 13.227,36
CDHU	33.10.020	TINTA LÁTEX EM MASSA, INCLUSIVE PREPARO	M2	566,05	R\$ 28,91	R\$ 35,09	R\$ 19.862,69
CDHU	33.10.050	TINTA ACRÍLICA EM MASSA, INCLUSIVE PREPARO	M2	324,88	R\$ 30,26	R\$ 36,73	R\$ 11.932,11
CDHU	33.12.011	ESMALTE À BASE DE ÁGUA EM MADEIRA, INCLUSIVE PREPARO	M2	78,23	R\$ 44,86	R\$ 54,45	R\$ 4.150,72
SUBTOTAL							R\$ 55.305,44
8. PISO							
CDHU	11.18.040	LASTRO DE PEDRA BRITADA	M3	5,15	R\$ 145,71	R\$ 176,87	R\$ 910,88
CDHU	11.03.090	CONCRETO PREPARADO NO LOCAL, FCK = 20 MPa	M3	6,18	R\$ 459,40	R\$ 557,63	R\$ 3.446,15
CDHU	17.01.020	ARGAMASSA DE REGULARIZAÇÃO E/OU PROTEÇÃO	M3	16,74	R\$ 731,82	R\$ 868,29	R\$ 14.859,97
CDHU	18.06.032	REVESTIMENTO EM PORCELANATO ESMALTADO ANTIDERRAPANTE PARA ÁREA EXTERNA E AMBIENTE COM ALTO TRÁFEGO, GRUPO DE ABSORÇÃO BIA, ASSENTADO COM ARGAMASSA COLANTE INDUSTRIALIZADA, REJUNTADO	M2	51,90	R\$ 138,55	R\$ 168,17	R\$ 8.741,48
CDHU	18.08.090	REVESTIMENTO EM PORCELANATO ESMALTADO ACETINADO PARA ÁREA INTERNA E AMBIENTE COM ACESSO AO EXTERIOR, GRUPO DE ABSORÇÃO BIA, RESISTÊNCIA QUÍMICA B, ASSENTADO COM ARGAMASSA COLANTE INDUSTRIALIZADA, REJUNTADO	M2	231,65	R\$ 125,90	R\$ 152,82	R\$ 35.400,75
CDHU	18.08.100	RODAPÉ EM PORCELANATO ESMALTADO ACETINADO PARA ÁREA INTERNA E AMBIENTE COM ACESSO AO EXTERIOR, GRUPO DE ABSORÇÃO BIA, RESISTÊNCIA QUÍMICA B, ASSENTADO COM ARGAMASSA COLANTE INDUSTRIALIZADA, REJUNTADO	M	193,53	R\$ 26,34	R\$ 31,97	R\$ 6.187,15
SUBTOTAL							R\$ 69.556,38
9. ESQUADRIAS E PORTÕES							
CDHU	25.01.030	CAIXILHO EM ALUMÍNIO BASCULANTE COM VIDRO, LINHA COMERCIAL	M2	1,44	R\$ 444,21	R\$ 539,19	R\$ 776,43
CDHU	25.01.070	CAIXILHO EM ALUMÍNIO DE CORRER COM VIDRO, LINHA COMERCIAL	M2	6,48	R\$ 478,26	R\$ 580,52	R\$ 3.751,77
CDHU	23.12.001	PORTA LISA DE MADEIRA, INTERNA "PIM", PARA ACABAMENTO EM PINTURA, PADRÃO DIMENSIONAL MÉDIO, COM FERRAGENS, COMPLETO - 80 X 210 CM	UN	3,00	R\$ 652,18	R\$ 791,63	R\$ 2.374,89
CDHU	23.20.330	FOLHA DE PORTA LISA COMUM - 80 X 210 CM	UN	11,00	R\$ 302,75	R\$ 367,48	R\$ 4.042,28
CDHU	23.20.120	GUARNIÇÃO DE MADEIRA	M	140,00	R\$ 9,64	R\$ 11,70	R\$ 1.638,00
CDHU	28.01.040	FERRAGEM COMPLETA COM MAÇANETA TIPO ALAVANCA, PARA PORTA INTERNA COM 1 FOLHA	CJ	11,00	R\$ 311,21	R\$ 377,75	R\$ 4.155,25
FDE	06.03.032	GR-01 GRADE DE PROTEÇÃO	m²	31,08	R\$ 748,67	R\$ 908,75	R\$ 28.243,95
Sinapi	102183	PORTA PIVOTANTE DE VIDRO TEMPERADO, 2 FOLHAS DE 90X210 CM, ESPESSURA DE 10MM, INCLUSIVE ACESSÓRIOS AF_D1/2021	UN	2,00	R\$ 2.134,06	R\$ 2.590,35	R\$ 5.180,70
CDHU	28.20.850	BARRA ANTIPÂNICO PARA PORTA DUPLA COM TRAVAMENTOS HORIZONTAL E VERTICAL COMPLETA, COM MAÇANETA TIPO ALAVANCA E CHAVE, PARA VÃOS DE 1,70 A 2,60 M	CJ	1,00	R\$ 1.338,25	R\$ 1.624,39	R\$ 1.624,39
CDHU	34.05.360	GRADIL TELA ELETROSOLDADO, MALHA DE 5 X 15CM, GALVANIZADO	M2	36,85	R\$ 225,35	R\$ 273,53	R\$ 10.079,58
FDE	10.01.093	PT-34 PORTÃO GRADIL ELETROFUNDIDO / PILARETE METÁLICO (300X185CM)	un	1,00	R\$ 6.436,54	R\$ 7.812,77	R\$ 7.812,77
FDE	06.02.088	PORTÃO DE CORRER EM GRADIL ELETROFUNDIDO	m²	3,96	R\$ 575,39	R\$ 698,41	R\$ 2.765,70
CDHU	24.03.310	CORRIMÃO TUBULAR EM AÇO GALVANIZADO, DIÂMETRO 1 1/2"	M	25,64	R\$ 208,12	R\$ 252,62	R\$ 6.477,18
SUBTOTAL							R\$ 78.932,89



Prefeitura Municipal de Miracatu

DEPARTAMENTO DE COMPRAS

Av. Dona Evarista de Castro Ferreira, 360- Centro - Miracatu SP

CEP 11850-000 - Telefone: (13) 3847-7000 ramal 207/208

		SILVERIO DOMINGUES SERV. DE ENGENHARIA EPP						
		GNF.J.: 23.210.621/0001-03						
		ORÇAMENTO SEM DESONERAÇÃO						
		OBJETO: REFORMA DA CRECHE NO BAIRRO SANTA RITA						
		LOCAL: RUA SÃO PAULO, S/N - BAIRRO SANTA RITA - MIRACATU/SP						
		PROPRIETÁRIO: PREFEITURA MUNICIPAL DE MIRACATU						
FORTE	COD.	DESCRIÇÃO DOS SERVIÇOS	UNID.	QUANT.	Preço Unitário (R\$)	Pr. Unit. + B.D.I. (R\$)	Pr. Total (R\$)	
10.		LOUÇAS E METAIS						
CDHU	44.01.040	BACIA SIFONADA COM CAIXA DE DESCARGA ACOPLADA E TAMPA - INFANTIL	UN	4,00	R\$ 875,25	R\$ 1.062,39	R\$ 4.249,56	
CDHU	44.01.050	BACIA SIFONADA DE LOUÇA SEM TAMPA - 6 LITROS	UN	1,00	R\$ 308,29	R\$ 374,21	R\$ 374,21	
CDHU	44.20.280	TAMPA DE PLÁSTICO PARA BACIA SANITÁRIA	UN	1,00	R\$ 43,33	R\$ 52,59	R\$ 52,59	
CDHU	44.01.100	LAVATÓRIO DE LOUÇA SEM COLUNA	UN	2,00	R\$ 147,25	R\$ 178,73	R\$ 357,46	
CDHU	44.01.180	LAVATÓRIO DE LOUÇA PEQUENO COM COLUNA SUSPensa - LINHA ESPECIAL	UN	1,00	R\$ 693,06	R\$ 841,25	R\$ 841,25	
CDHU	44.01.310	TANQUE DE LOUÇA COM COLUNA DE 30 LITROS	UN	1,00	R\$ 780,56	R\$ 947,46	R\$ 947,46	
CDHU	44.02.062	TAMPO/BANCADA EM GRANITO, COM FRONTAL, ESPESSURA DE 2 CM, ACABAMENTO POLIDO	M2	1,63	R\$ 723,18	R\$ 877,81	R\$ 1.430,83	
CDHU	44.03.210	DUCHA CROMADA SIMPLES	UN	1,00	R\$ 88,97	R\$ 107,99	R\$ 107,99	
CDHU	44.03.470	TORNEIRA DE PAREDE PARA PIA COM BICA MÓVEL E AREJADOR, EM LATÃO FUNDIDO CROMADO	UN	1,00	R\$ 76,49	R\$ 92,84	R\$ 92,84	
CDHU	44.03.720	TORNEIRA DE MESA PARA LAVATÓRIO, ACIONAMENTO HIDROMECÂNICO COM ALAVANCA, REGISTRO INTEGRADO REGULADOR DE VAZÃO, EM LATÃO CROMADO, DN= 1/2"	UN	3,00	R\$ 706,73	R\$ 857,84	R\$ 2.573,52	
CDHU	43.02.140	CHUVEIRO ELÉTRICO DE 5.500 W / 220 V EM PVC	UN	1,00	R\$ 120,36	R\$ 146,09	R\$ 146,09	
Sinapi	93441	BANCADA GRANITO CINZA 150 X 60 CM, COM CUBA DE EMBUTIR DE AÇO, VÁLVULA AMERICANA EM METAL, SIFÃO FLEXÍVEL EM PVC, ENGATE FLEXÍVEL 30 CM, TORNEIRA CROMADA LONGA, DE PAREDE. 1/2 OU 3/4. P/ COZINHA, PADRÃO POPULAR - FORNEC. E INSTALAÇÃO. AF_01/2020	UN	1,00	R\$ 1.139,31	R\$ 1.382,91	R\$ 1.382,91	
COTAÇÃO		1	BANHEIRA INFANTIL PARA CRECHE	UN	1,00	R\$ 560,05	R\$ 679,80	R\$ 679,80
CDHU	43.01.032	PURIFICADOR DE PRESSÃO ELÉTRICO EM CHAPA ELETROZINCADO PRE-PINTADA E TAMPO EM AÇO INOXIDÁVEL, TIPO COLUNA, CAPACIDADE DE REFRIGERAÇÃO DE 2 L/H - CONJUGADO	UN	1,00	R\$ 1.575,58	R\$ 1.912,46	R\$ 1.912,46	
CDHU	30.01.030	BARRA DE APOIO RETA, PARA PESSOAS COM MOBILIDADE REDUZIDA, EM TUBO DE AÇO INOXIDÁVEL DE 1 1/2" X 800 MM	UN	2,00	R\$ 168,80	R\$ 204,89	R\$ 409,78	
CDHU	30.01.061	BARRA DE APOIO LATERAL PARA LAVATÓRIO, PARA PESSOAS COM MOBILIDADE REDUZIDA, EM TUBO DE AÇO INOXIDÁVEL DE 1.14", COMPRIMENTO 25 A 30 CM	UN	2,00	R\$ 233,46	R\$ 283,38	R\$ 566,76	
							SUBTOTAL R\$ 16.125,51	
11.		INSTALAÇÕES HIDRAULICAS / SANITARIO						
CDHU	48.02.204	RESERVATORIO EM POLIETILENO COM TAMPA DE ENCAIXAR - CAPACIDADE DE 2.000 LITROS	UN	1,00	R\$ 1.326,82	R\$ 1.610,51	R\$ 1.610,51	
CDHU	48.05.010	TORNEIRA DE BOIA, DN= 3/4"	UN	1,00	R\$ 97,31	R\$ 118,12	R\$ 118,12	
Sinapi	94703	ADAPTADOR COM FLANGE E ANEL DE VEDAÇÃO, PVC, SOLDÁVEL, DN 25 MM X 3/4, INSTALADO EM RESERVAÇÃO DE ÁGUA DE EDIFICAÇÃO QUE POSSUA RESERVATÓRIO DE FIBRA/FIBROCIMENTO - FORNECIMENTO E INSTALAÇÃO. AF_06/2016	UN	1,00	R\$ 25,36	R\$ 30,78	R\$ 30,78	
Sinapi	90371	REGISTRO DE ESFERA, PVC, ROSCÁVEL, COM VOLANTE, 3/4" - FORNECIMENTO E INSTALAÇÃO. AF_08/2021	UN	1,00	R\$ 38,30	R\$ 46,49	R\$ 46,49	
Sinapi	94492	REGISTRO DE ESFERA, PVC, SOLDÁVEL, COM VOLANTE, DN 50 MM - FORNECIMENTO E INSTALAÇÃO. AF_08/2021	UN	1,00	R\$ 79,65	R\$ 96,68	R\$ 96,68	
CDHU	46.01.020	TUBO DE PVC RÍGIDO SOLDÁVEL MARRON, DN= 25 MM, (3/4"), INCLUSIVE CONEXÕES	M	77,70	R\$ 31,72	R\$ 38,50	R\$ 2.991,45	
CDHU	46.01.050	TUBO DE PVC RÍGIDO SOLDÁVEL MARRON, DN= 50 MM, (1 1/2"), INCLUSIVE CONEXÕES	M	10,60	R\$ 55,14	R\$ 66,93	R\$ 709,46	
Sinapi	103042	REGISTRO DE ESFERA, PVC, ROSCÁVEL, COM BORBOLETA, 3/4" - FORNECIMENTO E INSTALAÇÃO. AF_08/2021	UN	3,00	R\$ 31,66	R\$ 38,43	R\$ 115,29	
CDHU	47.02.050	REGISTRO DE GAVETA EM LATÃO FUNDIDO CROMADO COM CANOPLA, DN= 1 1/2" - LINHA ESPECIAL	UN	1,00	R\$ 152,01	R\$ 184,51	R\$ 184,51	
CDHU	47.02.020	REGISTRO DE GAVETA EM LATÃO FUNDIDO CROMADO COM CANOPLA, DN= 3/4" - LINHA ESPECIAL	UN	5,00	R\$ 115,16	R\$ 139,78	R\$ 698,90	
CDHU	47.04.040	VÁLVULA DE DESCARGA COM REGISTRO PRÓPRIO, DN= 1 1/2"	UN	1,00	R\$ 342,21	R\$ 415,38	R\$ 415,38	
CDHU	44.20.300	BÓLSA PARA BACIA SANITÁRIA	UN	1,00	R\$ 15,94	R\$ 19,35	R\$ 19,35	
CDHU	44.20.100	ENGATE FLEXÍVEL METÁLICO DN= 1/2"	UN	4,00	R\$ 44,44	R\$ 53,94	R\$ 215,76	
CDHU	44.20.110	ENGATE FLEXÍVEL DE PVC DN= 1/2"	UN	3,00	R\$ 14,16	R\$ 17,19	R\$ 51,57	
CDHU	44.20.230	TUBO DE LIGAÇÃO PARA SANITÁRIO	UN	1,00	R\$ 57,22	R\$ 69,45	R\$ 69,45	
FDE	16.05.075	CA-10 CAIXA DE AREIA 50X50 CM PARA ÁGUAS PLUVIAIS	UN	4,00	R\$ 335,94	R\$ 407,77	R\$ 1.631,08	
CDHU	49.03.036	CAIXA DE GORDURA EM PVC COM TAMPA REFORÇADA - CAPACIDADE 19 LITROS	UN	1,00	R\$ 495,87	R\$ 601,89	R\$ 601,89	
Sinapi	97897	CAIXA ENTERRADA HIDRÁULICA RETANGULAR, EM CONCRETO PRÉ-MOLDADO, DIMENSÕES INTERNAS: 0,6X0,6X0,5 M. AF_12/2020	UN	2,00	R\$ 389,58	R\$ 472,88	R\$ 945,76	
CDHU	49.01.016	CAIXA SIFONADA DE PVC RÍGIDO DE 100 X 100 X 50 MM, COM GRELHA	UN	2,00	R\$ 65,61	R\$ 103,91	R\$ 207,82	
CDHU	49.01.030	CAIXA SIFONADA DE PVC RÍGIDO DE 150 X 150 X 50 MM, COM GRELHA	UN	4,00	R\$ 109,19	R\$ 132,54	R\$ 530,16	
Sinapi	89495	RALO SIFONADO, PVC, DN 100 X 40 MM, JUNTA SOLDÁVEL, FORNECIDO E INSTALADO EM RAMAIS DE ENCAMINHAMENTO DE ÁGUA PLUVIAL. AF_09/2022	UN	1,00	R\$ 20,37	R\$ 24,73	R\$ 24,73	
CDHU	44.20.240	SIFÃO PLÁSTICO COM COPO, RÍGIDO, DE 1" X 1 1/2"	UN	3,00	R\$ 45,26	R\$ 54,91	R\$ 164,82	



Prefeitura Municipal de Miracatu

DEPARTAMENTO DE COMPRAS

Av. Dona Evarista de Castro Ferreira, 360- Centro - Miracatu SP

CEP 11850-000 - Telefone: (13) 3847-7000 ramal 207/208

		SILVERIO DOMINGUES SERV. DE ENGENHARIA EPP						
		GNPJ.: 23.210.621/0001-03						
		ORÇAMENTO SEM DESONERAÇÃO						
		OBJETO: REFORMA DA CRECHE NO BAIRRO SANTA RITA						
		LOCAL: RUA SÃO PAULO, S/N - BAIRRO SANTA RITA - MIRACATU/SP						
		PROPRIETÁRIO: PREFEITURA MUNICIPAL DE MIRACATU						
FORTE	COD.	DESCRIÇÃO DOS SERVIÇOS	UNID.	QUANT.	Preço Unitário (R\$)	Pr. Unit. + B.D.L. (R\$)	Pr. Total (R\$)	
CDHU	44.20.260	SIFÃO PLÁSTICO COM COPO. RÍGIDO, DE 1 1/4" X 2"	UN	2,00	R\$ 41,77	R\$ 50,70	R\$ 101,40	
CDHU	44.20.010	SIFÃO PLÁSTICO SANFONADO UNIVERSAL DE 1"	UN	2,00	R\$ 34,36	R\$ 41,71	R\$ 83,42	
CDHU	46.02.050	TUBO DE PVC RÍGIDO BRANCO PXB COM VIROLA E ANEL DE BORRACHA, LINHA ESGOTO SÉRIE NORMAL, DN= 50 MM, INCLUSIVE CONEXÕES	M	16,60	R\$ 46,66	R\$ 56,64	R\$ 940,22	
CDHU	46.02.070	TUBO DE PVC RÍGIDO BRANCO PXB COM VIROLA E ANEL DE BORRACHA, LINHA ESGOTO SÉRIE NORMAL, DN= 100 MM, INCLUSIVE CONEXÕES	M	27,00	R\$ 79,65	R\$ 96,68	R\$ 2.610,36	
CDHU	46.02.010	TUBO DE PVC RÍGIDO BRANCO, FONTAS LISAS, SOLDÁVEL, LINHA ESGOTO SÉRIE NORMAL, DN= 40 MM, INCLUSIVE CONEXÕES	M	16,70	R\$ 36,91	R\$ 44,80	R\$ 748,16	
							SUBTOTAL	R\$ 15.963,52
12. INSTALAÇÕES ELÉTRICAS								
12.1 QM1								
CDHU	39.21.080	CABO DE COBRE FLEXÍVEL DE 16 MM², ISOLAMENTO 0,6/1KV - ISOLAÇÃO HEPR 90°C. (VERDE-AMARELO)	M	16,70	R\$ 18,71	R\$ 22,71	R\$ 379,26	
CDHU	39.21.030	CABO DE COBRE FLEXÍVEL DE 35 MM², ISOLAMENTO 0,6/1KV - ISOLAÇÃO HEPR 90°C. (AZUL CLARO)	M	17,60	R\$ 39,58	R\$ 48,04	R\$ 845,50	
CDHU	39.21.080	CABO DE COBRE FLEXÍVEL DE 35 MM², ISOLAMENTO 0,6/1KV - ISOLAÇÃO HEPR 90°C. (BRANCO)	M	17,60	R\$ 39,58	R\$ 48,04	R\$ 845,50	
CDHU	39.21.030	CABO DE COBRE FLEXÍVEL DE 35 MM², ISOLAMENTO 0,6/1KV - ISOLAÇÃO HEPR 90°C. (PRETO)	M	17,60	R\$ 39,58	R\$ 48,04	R\$ 845,50	
CDHU	37.13.640	DISJUNTOR TERMOMAGNÉTICO, BIPOLAR 220/380 V, CORRENTE DE 60 A ATÉ 100 A	UN	1,00	R\$ 169,29	R\$ 205,49	R\$ 205,49	
CDHU	38.19.040	ELETRODUTO DE PVC CORRUGADO FLEXÍVEL LEVE, DIÂMETRO EXTERNO DE 32 MM	M	1,80	R\$ 19,36	R\$ 23,50	R\$ 42,30	
CDHU	38.13.020	ELETRODUTO CORRUGADO EM POLIETILENO DE ALTA DENSIDADE, DN= 50 MM, COM ACESSÓRIOS	M	16,70	R\$ 14,51	R\$ 17,61	R\$ 294,09	
CDHU	36.03.080	CAIXA PARA SECCIONADORA TIPO "T" (900 X 600 X 250) MM, PADRÃO CONCESSIONÁRIAS	UN	1,00	R\$ 791,94	R\$ 961,27	R\$ 961,27	
SIURB	96003	POSTE DE ENTRADA DE ENERGIA, DUPLO "T" - 7,5M/200DAN	UN	1,00	R\$ 1.049,70	R\$ 1.274,21	R\$ 1.274,21	
							SUBTOTAL	R\$ 5.693,12
12.2 QD1								
CDHU	40.07.010	CAIXA EM PVC DE 4" X 2"	UN	66,00	R\$ 15,54	R\$ 18,86	R\$ 1.244,76	
CDHU	40.07.040	CAIXA EM PVC OCTOGONAL DE 4" X 4"	UN	23,00	R\$ 20,37	R\$ 24,73	R\$ 568,79	
CDHU	36.02.010	CABO DE COBRE DE 1,5 MM², ISOLAMENTO 750 V - ISOLAÇÃO EM PVC 70°C	M	101,50	R\$ 3,55	R\$ 4,31	R\$ 437,47	
CDHU	39.02.016	CABO DE COBRE DE 2,5 MM², ISOLAMENTO 750 V - ISOLAÇÃO EM PVC 70°C	M	127,80	R\$ 4,50	R\$ 5,46	R\$ 697,79	
CDHU	39.02.040	CABO DE COBRE DE 10 MM², ISOLAMENTO 750 V - ISOLAÇÃO EM PVC 70°C	M	458,20	R\$ 14,80	R\$ 17,96	R\$ 8.229,27	
CDHU	39.21.060	CABO DE COBRE FLEXÍVEL DE 16 MM², ISOLAMENTO 0,6/1KV - ISOLAÇÃO HEPR 90°C	M	549,50	R\$ 18,71	R\$ 22,71	R\$ 12.479,15	
CDHU	39.21.030	CABO DE COBRE FLEXÍVEL DE 35 MM², ISOLAMENTO 0,6/1KV - ISOLAÇÃO HEPR 90°C	M	50,10	R\$ 39,58	R\$ 48,04	R\$ 2.406,80	
CDHU	40.05.180	INTERRUPTOR COM 3 TECLAS, 1 SIMPLES, 2 PARALELO E PLACA	CJ	2,00	R\$ 47,07	R\$ 57,13	R\$ 114,26	
CDHU	40.05.030	INTERRUPTOR COM 1 TECLA PARALELO E PLACA	CJ	2,00	R\$ 26,33	R\$ 31,96	R\$ 63,92	
CDHU	40.05.100	INTERRUPTOR COM 2 TECLAS PARALELO E PLACA	CJ	2,00	R\$ 35,03	R\$ 42,52	R\$ 85,04	
CDHU	40.05.120	INTERRUPTOR COM 2 TECLAS, 1 SIMPLES, 1 PARALELO E PLACA	CJ	1,00	R\$ 30,59	R\$ 37,13	R\$ 37,13	
CDHU	40.05.020	INTERRUPTOR COM 1 TECLA SIMPLES E PLACA	CJ	12,00	R\$ 25,78	R\$ 31,29	R\$ 375,48	
CDHU	40.04.450	TOMADA 2P+T DE 10 A - 250 V, COMPLETA	CJ	8,00	R\$ 25,31	R\$ 30,72	R\$ 245,76	
CDHU	40.04.460	TOMADA 2P+T DE 20 A - 250 V, COMPLETA	CJ	34,00	R\$ 29,97	R\$ 36,38	R\$ 1.236,92	
CDHU	37.13.800	MINI-DISJUNTOR TERMOMAGNÉTICO, UNIPOLAR 127/220 V, CORRENTE DE 10 A ATÉ 32 A	UN	3,00	R\$ 21,91	R\$ 26,59	R\$ 79,77	
CDHU	37.13.810	MINI-DISJUNTOR TERMOMAGNÉTICO, UNIPOLAR 127/220 V, CORRENTE DE 40 A ATÉ 50 A	UN	1,00	R\$ 24,92	R\$ 30,25	R\$ 30,25	
CDHU	37.13.840	MINI-DISJUNTOR TERMOMAGNÉTICO, BIPOLAR 220/380 V, CORRENTE DE 10 A ATÉ 32 A	UN	3,00	R\$ 56,67	R\$ 68,79	R\$ 206,37	
CDHU	38.19.040	ELETRODUTO DE PVC CORRUGADO FLEXÍVEL LEVE, DIÂMETRO EXTERNO DE 32 MM	M	45,10	R\$ 19,36	R\$ 23,50	R\$ 1.059,85	
CDHU	38.19.030	ELETRODUTO DE PVC CORRUGADO FLEXÍVEL LEVE, DIÂMETRO EXTERNO DE 25 MM	M	278,80	R\$ 17,34	R\$ 21,05	R\$ 5.868,74	
CDHU	36.13.020	ELETRODUTO CORRUGADO EM POLIETILENO DE ALTA DENSIDADE, DN= 50 MM, COM ACESSÓRIOS	M	16,70	R\$ 14,51	R\$ 17,61	R\$ 294,09	
CDHU	41.31.040	LUMINÁRIA LED RETANGULAR DE SOBREPOR COM DIFUSOR TRANSLÚCIDO, 4000 K, FLUXO LUMINOSO DE 3690 A 4800 LM, POTÊNCIA DE 39 W A 41 W	UN	23,00	R\$ 380,39	R\$ 461,72	R\$ 10.619,56	
CDHU	41.31.101	PROJETOR LED RETANGULAR, POTÊNCIA DE 30 W, FLUXO LUMINOSO DE 2250 A 2400 LM, TEMPERATURA COR 6.500 K, BIVOLT	UN	1,00	R\$ 95,24	R\$ 115,60	R\$ 115,60	
CDHU	41.31.080	LUMINÁRIA LED REDONDA DE EMBUTIR COM DIFUSOR TRANSLÚCIDO, 4000 K, FLUXO LUMINOSO DE 800 A 1060 LM, POTÊNCIA DE 9 W A 12 W	UN	61,00	R\$ 167,05	R\$ 202,77	R\$ 12.368,97	
CDHU	37.03.220	QUADRO DE DISTRIBUIÇÃO UNIVERSAL DE EMBUTIR, PARA DISJUNTORES 34 DIN/ 24 BOLT-ON - 150 A - SEM COMPONENTES	UN	1,00	R\$ 798,07	R\$ 968,71	R\$ 968,71	
							SUBTOTAL	R\$ 59.834,45



Prefeitura Municipal de Miracatu

DEPARTAMENTO DE COMPRAS

Av. Dona Evarista de Castro Ferreira, 360- Centro - Miracatu SP

CEP 11850-000 - Telefone: (13) 3847-7000 ramal 207/208



SILVERIO DOMINGUES SERV. DE ENGENHARIA EPP

CNPJ: 23.210.621/0001-03

ORÇAMENTO SEM DESONERAÇÃO

OBJETO: REFORMA DA CRECHE NO BAIRRO SANTA RITA

LOCAL: RUA SÃO PAULO, S/N - BAIRRO SANTA RITA - MIRACATU/SP

PROPRIETÁRIO: PREFEITURA MUNICIPAL DE MIRACATU

FORTE	COD.	DESCRIÇÃO DOS SERVIÇOS	UNID.	QUANT.	Preço Unitário (R\$)	Pr. Unit. + B.D.I. (R\$)	Pr. Total (R\$)
	13.	SISTEMA DE COMBATE A INCÊNDIO					
CDHU	50.10.120	EXTINTOR MANUAL DE PO QUÍMICO SECO ABC - CAPACIDADE DE 6 KG	UN	2,00	R\$ 257,12	R\$ 312,10	R\$ 624,20
CDHU	50.10.100	EXTINTOR MANUAL DE ÁGUA PRESSURIZADA - CAPACIDADE DE 10 LITROS	UN	3,00	R\$ 192,19	R\$ 233,28	R\$ 699,84
Sinapi	97599	LUMINÁRIA DE EMERGÊNCIA, COM 30 LÂMPADAS LED DE 2 W, SEM REATOR - FORNECIMENTO E INSTALAÇÃO. AF. 02/2020	UN	5,00	R\$ 30,54	R\$ 37,07	R\$ 185,35
CDHU	97.02.194	PLACA DE SINALIZAÇÃO EM PVC FOTOLUMINESCENTE (150X150MM), COM INDICAÇÃO DE EQUIPAMENTOS DE COMBATE À INCÊNDIO E ALARME	UN	5,00	R\$ 12,74	R\$ 15,46	R\$ 77,30
CDHU	97.02.195	PLACA DE SINALIZAÇÃO EM PVC FOTOLUMINESCENTE (240X120MM), COM INDICAÇÃO DE ROTA DE EVACUAÇÃO E SAÍDA DE EMERGÊNCIA	UN	5,00	R\$ 12,31	R\$ 14,94	R\$ 74,70
						SUBTOTAL	R\$ 1.661,39
	14.	SERVIÇOS COMPLEMENTARE					
CDHU	55.01.020	LIMPEZA FINAL DA OBRA	M2	401,95	R\$ 13,63	R\$ 16,54	R\$ 6.548,25
						SUBTOTAL	R\$ 6.648,25
						TOTAL GERAL	R\$ 492.393,20
						Custo R\$/m²	R\$ 1.225,01
						Área total (m²)	401,95

Referência: SINAPI - julho/2022 - SEM DESONERAÇÃO
CDHU - 186 SEM DESONERAÇÃO
FDE - 04/2022 SEM DESONERAÇÃO
SIURB - 01/2022 SEM DESONERAÇÃO

Cajati, 30 de agosto de 2.022

Silverio Domingues
Engenheiro Civil - CREA 506128557



Prefeitura Municipal de Miracatu

DEPARTAMENTO DE COMPRAS

Av. Dona Evarista de Castro Ferreira, 360- Centro - Miracatu SP

CEP 11850-000 - Telefone: (13) 3847-7000 ramal 207/208

		DEMONSTRAÇÃO DA COMPOSIÇÃO DA TAXA DE BENEFÍCIOS E DESPESAS INDIRECTAS	
	Despesas indiretas		
AC:	Taxa de administração central;		3,00%
S:	Taxa de seguros;		0,40%
R:	Taxa de riscos;		0,97%
G:	Taxa de garantias;		0,40%
DF:	Taxa de despesas financeiras;		0,59%
Total Despesas Indiretas			5,36%
	Bonificação		
L:	Taxa de lucro / remuneração;		6,16%
Total Bonificação			6,16%
	Detalhe Impostos		
	PIS		0,65%
	COFINS		3,00%
	ISSQN		3,00%
	CPRB		4,50%
I:	Taxa de incidência de impostos (PIS, COFINS, ISSQN, CPRB)		11,15%
Fórmula para o cálculo do B.D.I. (benefícios e despesas indiretas)			
BDI =	$\frac{(1 + AC + S + R + G) \times (1 + DF) \times (1 + L)}{(1 - I)}$	-1	25,92%



Prefeitura Municipal de Miracatu

DEPARTAMENTO DE COMPRAS

Av. Dona Evarista de Castro Ferreira, 360- Centro - Miracatu SP

CEP 11850-000 - Telefone: (13) 3847-7000 ramal 207/208

MEMÓRIA DE CÁLCULO						
OBJETO: REFORMA DA CRECHE NO BAIRRO SANTA RITA						
LOCAL: RUA SÃO PAULO, S/N - BAIRRO SANTA RITA - MIRACATU/SP						
SERVIÇOS PRELIMINARES						
CANTEIRO DE OBRAS						
Sinapi	93208	EXECUÇÃO DE ALMOXARIFADO EM CANTEIRO DE OBRA EM CHAPA DE MADEIRA COMPENSADA, INCLUSIVE PRATELEIRAS. AF 02/2016	R\$	7.148,04	6,00	M2
		Estimado um barraco de 2,00x3,00m	→		6,00	
			→			
			→			
				Total	6,00	M2
CDHU	02.08.020	PLACA DE IDENTIFICAÇÃO PARA OBRA	R\$	4.698,54	4,50	M2
		1,50 X 3,00M	→		4,50	
			→			
			→			
				Total	4,50	M2
DEMOLIÇÕES						
CDHU	03.02.040	DEMOLIÇÃO MANUAL DE ALVENARIA DE ELEVAÇÃO OU ELEMENTO VAZADO, INCLUINDO REVESTIMENTO	R\$	445,38	4,71	M3
		Abertura de porta ao lado da lavanderia 0,90x2,10x0,15	→		0,28	
		Abertura de porta entre circ. Int. 2 e área externa 1,50x2,10x0,15	→		0,47	
		Muro frontal 14,65 x 1,80 x 0,15	→		3,96	
			→			
			→			
				Total	4,71	M3
CDHU	04.02.070	RETIRADA DE ESTRUTURA EM MADEIRA TESOURA - TELHAS PERFIL QUALQUER	R\$	-	0,00	M2
			→		0,00	
			→			
			→			
			→			
				Total	0,00	M2
CDHU	04.03.040	RETIRADA DE TELHAMENTO PERFIL E MATERIAL QUALQUER, EXCETO BARRO	R\$	-	0,00	M2
			→		0,00	
			→			
			→			
			→			
				Total	0,00	M2
CDHU	03.01.020	DEMOLIÇÃO MANUAL DE CONCRETO SIMPLES	R\$	1.064,17	4,09	M3
		Demolição do piso de concreto para adequação da rampa de acesso aos veículos - espessura de 8cm	→		4,09	
			→			
			→			
			→			
				Total	4,09	M3
CDHU	04.09.020	RETIRADA DE ESQUADRIA METÁLICA EM GERAL	R\$	115,51	3,15	M2
		retirada de esquadria para instalação de porta de vidro (PT-4)	→		3,15	
			→			
			→			
			→			
				Total	3,15	M2
CDHU	05.07.050	REMOÇÃO DE ENTULHO DE OBRA COM CAÇAMBA METÁLICA - MATERIAL VOLUMOSO E MISTURADO POR ALVENARIA, TERRA, MADEIRA, PAPEL, PLÁSTICO E METAL	R\$	1.235,27	8,81	M3
			→		4,71	
			→		4,09	
			→			
			→			
				Total	8,81	M3
INFRAESTRUTURA						
SAPATAS E ARRANQUES						
CDHU	06.02.020	ESCAVAÇÃO MANUAL EM SOLO DE 1ª E 2ª CATEGORIA EM VALA OU CAVA ATÉ 1,5 M	R\$	689,15	9,72	M3
		18 sapatas 0,60 x 0,60 x 1,50	→		9,72	



Prefeitura Municipal de Miracatu

DEPARTAMENTO DE COMPRAS

Av. Dona Evarista de Castro Ferreira, 360- Centro - Miracatu SP

CEP 11850-000 - Telefone: (13) 3847-7000 ramal 207/208

MEMÓRIA DE CÁLCULO						
OBJETO: REFORMA DA CRECHE NO BAIRRO SANTA RITA						
LOCAL: RUA SÃO PAULO, S/N - BAIRRO SANTA RITA - MIRACATU/SP						
				Total	6,23	M3
CDHU	10.01.040	ARMADURA EM BARRA DE AÇO CA-50 (A OU B) FYK = 500 MPA	R\$	5.789,52	411,48	KG
prancha 5/6 Estrutural			→		200,08	
prancha 6/6 Estrutural			→		148,20	
prancha 6/6 Estrutural			→		63,20	
			→			
			→			
				Total	411,48	KG
CDHU	10.01.060	ARMADURA EM BARRA DE AÇO CA-60 (A OU B) FYK = 600 MPA	R\$	2.572,38	165,96	KG
prancha 5/6 Estrutural			→		91,96	
prancha 6/6 Estrutural			→		50,90	
prancha 6/6 Estrutural			→		23,10	
			→			
			→			
				Total	165,96	KG
CDHU	08.01.020	FORMA EM MADEIRA COMUM PARA FUNDACÃO	R\$	11.013,41	94,18	M2
prancha 5/6 Estrutural			→		51,09	
prancha 6/6 Estrutural			→		27,46	
prancha 6/6 Estrutural			→		15,63	
			→			
			→			
				Total	94,18	M2
SUPERESTRUTURA						
PILARES E VIGAS						
CDHU	11.01.130	CONCRETO USINADO, FCK = 25 MPA	R\$	858,99	1,70	M3
obs.: as vigas superiores estão calculadas em conjunto com as vigas inferiores						
Pilares			→			
prancha 4/6 estrutural		0,80+0,53+0,37	→		1,70	
			→			
			→			
				Total	1,70	M3
CDHU	11.16.040	LANÇAMENTO E ADENSAMENTO DE CONCRETO OU MASSA EM FUNDACÃO	R\$	338,83	1,70	M3
obs.: as vigas superiores estão calculadas em conjunto com as vigas inferiores						
Pilares			→			
prancha 4/6 estrutural		0,80+0,53+0,37	→		1,70	
			→			
			→			
				Total	1,70	M3
CDHU	10.01.040	ARMADURA EM BARRA DE AÇO CA-50 (A OU B) FYK = 500 MPA	R\$	4.333,56	308,00	KG
obs.: as vigas superiores estão calculadas em conjunto com as vigas inferiores						
Pilares			→			
prancha 4/6 estrutural			→		239,00	
			→		25,00	
			→		44,00	
			→			
				Total	308,00	KG
CDHU	10.01.060	ARMADURA EM BARRA DE AÇO CA-60 (A OU B) FYK = 600 MPA	R\$	2.170,00	140,00	KG
obs.: as vigas superiores estão calculadas em conjunto com as vigas inferiores						
Pilares			→			
prancha 4/6 estrutural			→		99,00	
			→		15,00	
			→		26,00	
			→			
				Total	140,00	KG
CDHU	08.01.030	FORMA EM MADEIRA COMUM PARA ESTRUTURA	R\$	4.813,38	16,84	M2
obs.: as vigas superiores estão calculadas em conjunto com as vigas inferiores						
Pilares			→			
prancha 4/6 estrutural			→		7,40	
			→		9,44	
			→			
				Total	16,84	M2
CDHU	32.16.030	IMPERMEABILIZAÇÃO EM MEMBRANA DE ASFALTO MODIFICADO COM ELASTÔMEROS, NA COR PRETA	R\$	1.402,48	21,69	M2
Para laje sobre o banheiro	c=54,23		→			
	L=0,20 +0,10+0,10		→			
total		21,692	→		21,69	
			→			
			→			
				Total	21,69	M2
LAJE E FORRO						



Prefeitura Municipal de Miracatu

DEPARTAMENTO DE COMPRAS

Av. Dona Evarista de Castro Ferreira, 360- Centro - Miracatu SP

CEP 11850-000 - Telefone: (13) 3847-7000 ramal 207/208

MEMÓRIA DE CÁLCULO						
OBJETO: REFORMA DA CRECHE NO BAIRRO SANTA RITA						
LOCAL: RUA SÃO PAULO, S/N - BAIRRO SANTA RITA - MIRACATU/SP						
CDHU	13.01.130	LAJE PRÉ-FABRICADA MISTA VIGOTA TRELICADA/LAJOTA CERÂMICA - LT 12 (8+4) E CAPA COM CONCRETO DE 25 MPA	R\$	1.947,18	10,72	M2
		será executada sobre o banheiro e fraldário, para suporte da Caixa de água	→			
		3,55 x 3,02 m	→		10,72	
			→			
			→			
			→			
				Total	10,72	M2
CDHU	22.02.030	FORRO EM PAINÉIS DE GESSO ACARTONADO, ESPESSURA DE 12,5MM, FIXO	R\$	23.771,92	231,65	M2
		será instalado na parte interna da edificação	→			
Ambiente	perímetro (m)	área (m2)	→			
Lavanderia	11,04	7,61	→		7,61	
Circ. Int. 4	7,44	2,72	→		2,72	
Sala de Aula	19,28	22,91	→		22,91	
Circ. Int. 2	12,24	8,35	→		8,35	
Dispensa	10,52	6,90	→		6,90	
Cozinha	12,60	9,73	→		9,73	
Refeitório	20,14	29,54	→		29,54	
Banho/Fraldário	8,54	4,21	→		4,21	
Circ. Int. 03	12,72	10,86	→		10,86	
Bwc. Func. / PNE	8,54	4,21	→		4,21	
Bwc. Inf. Masc.	9,24	5,17	→		5,17	
Bwc. Inf. Fem.	9,24	5,17	→		5,17	
Berçário	20,72	26,46	→		26,46	
Circ. Int. 1	23,41	13,89	→		13,89	
Maternal	19,72	24,17	→		24,17	
Secretaria	11,72	8,53	→		8,53	
Almoxarifado	9,96	6,14	→		6,14	
Brinquedoteca	25,66	35,09	→		35,09	
				Total	231,65	M2
ABRIGO DE GAS						
FDE	08.02.001	AG-04 ABRIGO PARA GAS COM 2 CILINDROS DE 45 KG	R\$	13.287,99	1,00	un
		Instalação de abrigo de gás com 2 cilindros de 45 kg e acessórios	→		1,00	
			→			
			→			
			→			
				Total	1,00	un
CDHU	46.10.010	TUBO DE COBRE CLASSE A, DN= 15MM (1/2"), INCLUSIVE CONEXÕES	R\$	581,90	5,00	M
		para interligação do abrigo até a cozinha	→		5,00	
			→			
			→			
			→			
				Total	5,00	M
FDE	08.04.060	ENVELOPE DE CONCRETO PARA DUTOS	R\$	100,40	5,00	m
		Envolvimento de concreto para proteção do duto de gás	→		5,00	
			→			
			→			
			→			
				Total	5,00	m
ALVENARIA E DIVISÓRIAS						
CDHU	14.01.060	ALVENARIA DE EMBASAMENTO EM BLOCO DE CONCRETO DE 19 X 19 X 39 CM - CLASSE A	R\$	6.020,46	47,48	M2
Muro frontal	19,50-4,85=14,65m	altura de 0,40m	→		5,86	
Rampa	11,90+8,93+8,90= 29,73m	altura = 1,40m	→		41,62	
			→			
			→			
				Total	47,48	M2
CDHU	14.10.111	ALVENARIA DE BLOCO DE CONCRETO DE VEDAÇÃO DE 14 X 19 X 39 CM - CLASSE C	R\$	9.724,64	106,06	M2
Muro frontal	2,60	altura de 1,80m	→		4,68	
Muro frontal	7,75	altura de 0,40m	→		3,10	
Muro frontal	4,85-3,24 = 1,61m	altura de 1,80m	→		2,90	
mureta lateral esquerda	10,33	altura média de 0,70m	→		7,23	
mureta lateral direita	10,6	altura média de 0,70m	→		7,00	
platibanda - fl/4 arq.	10,52+11,78+12,53+7,65 = 42,48m	altura de 1,40m	→		59,47	



Prefeitura Municipal de Miracatu

DEPARTAMENTO DE COMPRAS

Av. Dona Evarista de Castro Ferreira, 360- Centro - Miracatu SP

CEP 11850-000 - Telefone: (13) 3847-7000 ramal 207/208

MEMÓRIA DE CÁLCULO						
OBJETO: REFORMA DA CRECHE NO BAIRRO SANTA RITA						
LOCAL: RUA SÃO PAULO, S/N - BAIRRO SANTA RITA - MIRACATU/SP						
						
Barilete - fl 1/4 arq.	$2,92+2,92+3,33+3,33 = 12,50m$	altura de 1,60m	→		20,00	
Fechamento porta despensa	0,80m	altura de 2,10m	→		1,68	
					Total	106,06 M2
CDHU	14.30.010	DIVISÓRIA EM PLACAS DE GRANITO COM ESPESSURA DE 3 CM	R\$	4.762,75	4,44	M2
BWC INFANTIL	$1,90+1,90+0,89+0,89=5,58m$	altura de 1,60m	→		8,93	
suprimir largura das portas	$4x0,70m=2,80m$	altura de 1,60m	→		-4,48	
					Total	4,45 M2
COBERTURA						
CDHU	16.01.110	ESTRUTURA DE MADEIRA TESOURADA PARA TELHA PERFIL ONDULADO - VÃOS ATÉ 7,00 M	R\$	13.821,52	105,54	M2
	para área a ser ampliada	108,54 m2	→		105,54	
					Total	105,54 M2
CDHU	32.06.161	LÂMINA REFLETIVA REVESTIDA COM DUPLA FACE EM ALUMÍNIO, DUPLA MALHA DE REFORÇO E LAMINAÇÃO ENTRE CAMADAS,	R\$	5.768,17	158,54	M2
	para área a ser ampliada	108,54 m2	→		108,54	
	repor área danificada	estimado +ou- 50m2	→		50,00	
					Total	158,54 M2
CDHU	16.03.020	TELHAMENTO EM CIMENTO REFORÇADO COM FIO SINTÉTICO CRFS - PERFIL ONDULADO DE 8 MM	R\$	10.584,82	108,54	M2
	para área a ser ampliada	108,54 m2	→		108,54	
					Total	108,54 M2
CDHU	16.03.310	CUMEEIRA UNIVERSAL EM CIMENTO REFORÇADO COM FIO SINTÉTICO CRFS - PERFIL ONDULADO	R\$	1.910,08	20,49	M
proj. arq. Fl 1/4		20,49 m	→		20,49	
					Total	20,49 M
CDHU	16.33.052	CALHA, RUFO, AFINS EM CHAPA GALVANIZADA Nº 24 - CORTE 0,50 M	R\$	26.942,49	152,64	M
calha			→			
proj. arq. Fl 1/4		$29,02 + 15,63+4,67+3,33+12,53+11,78$	→		76,96	
rufo/pinçadeira			→			
proj. arq. Fl 1/4		$11,48+11,78+5,36+5,36+10,52+2,92+2,02+7,65+12,53+2,73+3,33$	→		75,68	
					Total	152,64 M
FDE	08.12.001	CONDUTOR EM CHAPA GALVANIZADA N 24 DESENV. 0,25M	R\$	1.615,71	22,40	m
	condutor vertical de água pluvial	8 condutores de 2,80m cada	→		22,40	
					Total	22,40 m
REVESTIMENTO						
CDHU	17.02.060	CHAPISCO FINO PENEIRADO	R\$	2.563,20	240,00	M2
	área de alvenaria nova	x 2 faces	→		212,12	
	paredes do almoxarifado	perímetro de 9,96mx 2,80m	→		27,89	
					Total	240,01 M2
CDHU	17.02.120	EMBOÇO COMUM	R\$	1.709,90	67,88	M2
	área de alvenaria nova	x 2 faces	→		40,00	



Prefeitura Municipal de Miracatu

DEPARTAMENTO DE COMPRAS

Av. Dona Evarista de Castro Ferreira, 360- Centro - Miracatu SP

CEP 11850-000 - Telefone: (13) 3847-7000 ramal 207/208

MEMÓRIA DE CÁLCULO						
OBJETO: REFORMA DA CRECHE NO BAIRRO SANTA RITA						
LOCAL: RUA SÃO PAULO, S/N - BAIRRO SANTA RITA - MIRACATU/SP						
	paredes do alcoxarifado	perimetro de 9,96mx 2,80m	→		27,89	
			→			
			→			
				Total	67,89	M2
CDHU	17.02.220	REBOCO		R\$	286,83	18,92
			→			
	área de alvenaria nova	X 2 faces	→		-8,96	
	paredes do alcoxarifado	perimetro de 9.96mx 2,80m	→		27,89	
			→			
			→			
				Total	18,93	M2
CDHU	18.11.042	REVESTIMENTO EM PLACA CERÂMICA ESMALTADA DE 20X20 CM, TIPO MONOCOLOR, ASSENTADO E REJUNTADO COM ARGAMASSA INDUSTRIALIZADA		R\$	1.037,78	11,84
		para os ambientes umidos será necessário o arremate final do revestimento existente, após a colocação do piso, portanto falta 1 "fiada" de revestimento em cada ambiente.	→			
Ambiente	Perímetro (m)	Área (m²)	→			
Lavandaria	11,04	2,208	→		2,208	
Cozinha	12,6	2,52	→		2,52	
BANHO/FRALDÁRIO	8,54	1,708	→		1,708	
Bwc. Func. / PNE	8,54	1,708	→		1,708	
Bwc. Inf. Masc.	9,24	1,848	→		1,848	
Bwc. Inf. Fem.	9,24	1,848	→		1,848	
				Total	11,84	M2
CDHU	18.06.410	REJUNTAMENTO EM PLACAS CERÂMICAS COM ARGAMASSA INDUSTRIALIZADA PARA REJUNTE, JUNTAS ACIMA DE 3 ATÉ 5 MM		R\$	534,95	36,09
		será necessário rejuntar todas as paredes com azulejo, existentes	→			
Ambiente	Perímetro (m)	Área (m²)	→			
Lavandaria	11,04	7,61	→		7,61	
Cozinha	12,6	9,73	→		9,73	
BANHO/FRALDÁRIO	8,54	4,21	→		4,21	
Bwc. Func. / PNE	8,54	4,21	→		4,21	
Bwc. Inf. Masc.	9,24	5,168	→		5,168	
Bwc. Inf. Fem.	9,24	5,168	→		5,168	
				Total	36,10	M2
CDHU	33.02.060	MASSA CORRIDA A BASE DE PYA		R\$	13.227,36	773,83
		preparar as paredes para receber pintura (área interna)	→			
Ambiente	Perímetro (m)	Área (m²)	→			
Circ. Int. 4	7,44	20,832	→		20,832	
Sala de Aula	19,28	53,984	→		53,984	
Circ. Int. 2	12,24	34,272	→		34,272	
Dispensa	10,52	29,456	→		29,456	
Refeitório	20,14	56,392	→		56,392	
Circ. Int. 03	12,72	35,616	→		35,616	
Berçário	20,72	58,016	→		58,016	
Circ. Int. 1	23,41	65,548	→		65,548	
Maternal	19,72	55,216	→		55,216	
Secretaria	11,72	32,816	→		32,816	
Alcoxarifado	9,96	27,888	→		27,888	
Brinquedoteca	25,66	71,848	→		71,848	
Forro de Gesso	***	231,65	→		231,65	
				Total	773,83	M2
CDHU	33.10.020	TINTA LÁTEX EM MASSA, INCLUSIVE PREPARO		R\$	19.862,69	566,05
		(área interna)	→			
Ambiente	Perímetro (m)	Área (m²)	→			
Circ. Int. 4	7,44	20,832	→		20,832	
Sala de Aula	19,28	53,984	→		53,984	
Circ. Int. 2	12,24	34,272	→		34,272	
Dispensa	10,52	29,456	→		29,456	
Refeitório	20,14	56,392	→		56,392	
Circ. Int. 03	12,72	35,616	→		35,616	
Berçário	20,72	58,016	→		58,016	
Circ. Int. 1	23,41	65,548	→		65,548	
Maternal	19,72	55,216	→		55,216	
Secretaria	11,72	32,816	→		32,816	
Alcoxarifado	9,96	27,888	→		27,888	
Brinquedoteca	25,66	71,848	→		71,848	
Forro de Gesso	***	24,17	→		24,17	
				Total	566,05	M2
CDHU	33.10.060	TINTA ACRÍLICA EM MASSA, INCLUSIVE PREPARO		R\$	11.932,11	324,86
		para área externa da edificação	→			
		(área externa)	→			
comprimento (m)	altura (m)	Área (m²)	→			



Prefeitura Municipal de Miracatu

DEPARTAMENTO DE COMPRAS

Av. Dona Evarista de Castro Ferreira, 360- Centro - Miracatu SP

CEP 11850-000 - Telefone: (13) 3847-7000 ramal 207/208

MEMÓRIA DE CÁLCULO							
OBJETO: REFORMA DA CRECHE NO BAIRRO SANTA RITA							
LOCAL: RUA SÃO PAULO, S/N - BAIRRO SANTA RITA - MIRACATU/SP							
28,53	2,80	79,88	→	79,88			
9,25	2,80	25,90	→	25,90			
28,53	2,80	79,88	→	79,88			
9,25	2,80	25,90	→	25,90			
		(plattbanda)	→				
42,48	1,60	67,97	→	67,97			
		(barrilete)	→				
12,5	1,60	20,00	→	20,00			
		muro frontal	→				
2,60	1,80	4,68	→	4,68			
7,75	0,40	3,10	→	3,10			
1,61	1,80	2,90	→	2,90			
20,93	0,70	14,65	→	14,65			
				Total	324,87		M2
CDHU	33.12.011	ESMALTE À BASE DE ÁGUA EM MADEIRA, INCLUSIVE PREPARO		R\$ 4.150,72	76,23		M2
pintura das portas internas							
quantidade	Dimensões	Área (m²) - duas faces, batente e guarrição	→				
1	0,90x2,10	5,67	→		5,67		
14	0,80x2,10	70,56	→		70,56		
			→		0		
				Total	76,23		M2
PISO							
CDHU	11.18.040	LASTRO DE PEDRA BRITADA		R\$ 910,88	5,15		M3
base para receber o concreto do contrapiso							
Espeçura de 8cm	área (m2)	volume (m3)					
					0		
calçada externa e rampa de acessibilidade							
0,05	31,52	1,576			1,576		
0,05	20,46	1,023			1,023		
rampa a adequar							
0,05	51,17	2,5585			2,5585		
				Total	5,16		M3
CDHU	11.03.090	CONCRETO PREPARADO NO LOCAL, FCK = 20 MPA		R\$ 3.446,15	6,18		M3
a área a ampliar receberá concreto que servirá de base para argamassa de regularização							
Espeçura de 8cm	área (m2)	volume (m3)					
					0		
calçada externa e rampa de acessibilidade							
0,06	31,52	1,8912			1,8912		
0,06	20,46	1,2276			1,2276		
rampa a adequar							
0,06	51,17	3,0702			3,0702		
				Total	6,19		M3
CDHU	17.01.020	ARGAMASSA DE REGULARIZAÇÃO E/OU PROTEÇÃO		R\$ 14.869,97	16,74		M3
para regularizar todo o piso interno e externo (calçada e rampa)							
Espeçura de 5cm	área (m2)	volume (m3)					
0,05	231,65	11,5825			11,5825		
calçada externa e rampa de acessibilidade							
0,05	31,52	1,576			1,576		
0,05	20,46	1,023			1,023		
rampa a adequar							
0,05	51,17	2,5585			2,5585		
				Total	16,74		M3
CDHU	18.08.032	REVESTIMENTO EM PORCELANATO ESMALTADO ANTIDERRAPANTE PARA ÁREA EXTERNA E AMBIENTE COM ALTO TRÁFEGO, GRUPO DE ABSORÇÃO BIA, ASSENTADO COM ARGAMASSA COLANTE INDUSTRIALIZADA, REJUNTADO		R\$ 8.741,48	51,98		M2
área externa							
	área (m2)						
	31,52				31,52		
	20,46				20,46		
				Total	51,98		M2
CDHU	18.08.090	REVESTIMENTO EM PORCELANATO ESMALTADO ACETINADO PARA ÁREA INTERNA E AMBIENTE COM ACESSO AO EXTERIOR, GRUPO DE ABSORÇÃO BIA, RESISTÊNCIA QUÍMICA B, ASSENTADO COM ARGAMASSA COLANTE INDUSTRIALIZADA, REJUNTADO		R\$ 35.400,75	231,65		M2
área interna							
	área (m2)						



Prefeitura Municipal de Miracatu

DEPARTAMENTO DE COMPRAS

Av. Dona Evarista de Castro Ferreira, 360- Centro - Miracatu SP

CEP 11850-000 - Telefone: (13) 3847-7000 ramal 207/208

MEMÓRIA DE CÁLCULO						
OBJETO: REFORMA DA CRECHE NO BAIRRO SANTA RITA						
LOCAL: RUA SÃO PAULO, S/N - BAIRRO SANTA RITA - MIRACATU/SP						
				Total	140,00	M
CDHU	28.01.040	FERRAGEM COMPLETA COM MAÇANETA TIPO ALAVANCA, PARA PORTA INTERNA COM 1 FOLHA		R\$ 4.155,25	11,00	CJ
Quantidade	dimensões					
11					11,00	
				Total	11,00	CJ
FDE	06.03.032	GR-01 GRADE DE PROTECAO		R\$ 28.243,95	31,08	m²
Grade de proteção para as janelas						
Quantidade	dimensões	áreas				
2	1,30x1,00	2,60			2,60	
2	1,00x1,00	2,00			2,00	
5	0,80x0,80	3,20			3,20	
3	2,00x1,20	7,20			7,20	
8	1,50x1,20	14,40			14,40	
1	1,40x1,20	1,68			1,68	
				Total	31,08	m²
Sinapi	102183	PORTA PIVOTANTE DE VIDRO TEMPERADO, 2 FOLHAS DE 90X210 CM, ESPESSURA DE 10MM, INCLUSIVE ACESSÓRIOS. AF_01/2021		R\$ 5.180,70	2,00	UN
				Total	2,00	UN
CDHU	28.20.850	BARRA ANTIPÂNICO PARA PORTA DUPLA COM TRAVAMENTOS HORIZONTAL E VERTICAL COMPLETA, COM MAÇANETA TIPO ALAVANCA E CHAVE, PARA VÃOS DE 1,70 A 2,60 M		R\$ 1.624,39	1,00	CJ
				Total	1,00	CJ
CDHU	34.05.360	GRADIL TELA ELETROSOLDADO, MALHA DE 5 X 15CM, GALVANIZADO		R\$ 10.079,58	36,85	M2
Para proteção da rampa						
comprimento	altura	área				
8,90	1,10	9,79			9,79	
8,93	1,10	9,82			9,82	
8,90	1,10	9,79			9,79	
1,62	1,10	1,78			1,78	
2,95	1,10	3,25			3,25	
2,20	1,10	2,42			2,42	
				Total	36,85	M2
FDE	16.01.093	PT-34 PORTÃO GRADIL ELETROFUNDIDO / PILARETE METÁLICO (300X185CM)		R\$ 7.812,77	1,00	un
comprimento	altura	área				
3,00	1,80	5,40			1,00	
						0,00
						0,00
						0,00
						0,00
						0,00
						0,00
				Total	1,00	un
FDE	06.02.088	PORTÃO DE CORRER EM GRADIL ELETROFUNDIDO		R\$ 2.765,70	3,96	m²
comprimento	altura	área				
2,20	1,80	3,96			3,96	
						0,00
						0,00
						0,00
						0,00
						0,00
				Total	3,96	m²



Prefeitura Municipal de Miracatu

DEPARTAMENTO DE COMPRAS

Av. Dona Evarista de Castro Ferreira, 360- Centro - Miracatu SP

CEP 11850-000 - Telefone: (13) 3847-7000 ramal 207/208

MEMÓRIA DE CÁLCULO						
OBJETO: REFORMA DA CRECHE NO BAIRRO SANTA RITA						
LOCAL: RUA SÃO PAULO, S/N - BAIRRO SANTA RITA - MIRACATU/SP						
				Total	3,96	m²
CDHU	24.03.310	CORRIMÃO TUBULAR EM AÇO GALVANIZADO, DIÂMETRO 1 1/2"	R\$	6.477,18	25,64	M
		para rampa e escada				
comprimento						
8,90					8,90	
8,93					8,93	
1,62					1,62	
2,95					2,95	
1,62					1,62	
1,62					1,62	
				Total	25,64	M
LOUÇAS E METAIS						
CDHU	44.01.040	BACIA SIFONADA COM CAIXA DE DESCARGA ACOPLADA E TAMPA - INFANTIL	R\$	4.249,56	4,00	UN
					4,00	
				Total	4,00	UN
CDHU	44.01.050	BACIA SIFONADA DE LOUÇA SEM TAMPA - 6 LITROS	R\$	374,21	1,00	UN
					1,00	
				Total	1,00	UN
CDHU	44.20.260	TAMPA DE PLÁSTICO PARA BACIA SANITÁRIA	R\$	52,59	1,00	UN
					1,00	
				Total	1,00	UN
CDHU	44.01.100	LAVATÓRIO DE LOUÇA SEM COLUNA	R\$	357,46	2,00	UN
					2,00	
				Total	2,00	UN
CDHU	44.01.160	LAVATÓRIO DE LOUÇA PEQUENO COM COLUNA SUSPensa - LINHA ESPECIAL	R\$	841,25	1,00	UN
					1,00	
				Total	1,00	UN
CDHU	44.01.310	TANQUE DE LOUÇA COM COLUNA DE 30 LITROS	R\$	947,46	1,00	UN
					1,00	
				Total	1,00	UN
CDHU	44.02.062	TAMPO/BANCADA EM GRANITO, COM FRONTÃO, ESPESSURA DE 2 CM, ACABAMENTO POLIDO	R\$	1.430,83	1,63	M2
		Fraldário			1,63	
		2,72 x 0,60				
				Total	1,63	M2
CDHU	44.03.210	DUCHA CROMADA SIMPLES	R\$	107,99	1,00	UN
		Fraldário			1,00	
				Total	1,00	UN
CDHU	44.03.470	TORNEIRA DE PAREDE PARA PIA COM BICA MÓVEL E AREJADOR, EM LATÃO FUNDIDO CROMADO	R\$	92,84	1,00	UN
		para pia			1,00	
				Total	1,00	UN
CDHU	44.03.720	TORNEIRA DE MESA PARA LAVATÓRIO, ACIONAMENTO HIDROMECÂNICO COM ALAVANCA, REGISTRO INTEGRADO REGULADOR DE VAZÃO, EM LATÃO CROMADO, DN= 1/2"	R\$	2.573,52	3,00	UN
					3,00	
				Total	3,00	UN
CDHU	43.02.140	CHUVEIRO ELÉTRICO DE 5.500 W / 220 V EM PVC	R\$	146,09	1,00	UN
					1,00	
				Total	1,00	UN
Sinapi	93441	BANCADA GRANITO CINZA 150 X 60 CM, COM CUBA DE EMBUTIR DE AÇO, VÁLVULA AMERICANA EM METAL, SIFÃO FLEXÍVEL EM PVC, ENGATE FLEXÍVEL 30 CM, TORNEIRA CROMADA LONGA, DE PAREDE, 1/2 OU 3/4, P/ COZINHA, PADRÃO POPULAR - FORNEC. E INSTALAÇÃO. AF. 01/2020	R\$	1.382,91	1,00	UN



Prefeitura Municipal de Miracatu

DEPARTAMENTO DE COMPRAS

Av. Dona Evarista de Castro Ferreira, 360- Centro - Miracatu SP

CEP 11850-000 - Telefone: (13) 3847-7000 ramal 207/208

		MEMÓRIA DE CÁLCULO			
		OBJETO: REFORMA DA CRECHE NO BAIRRO SANTA RITA			
		LOCAL: RUA SÃO PAULO, S/N - BAIRRO SANTA RITA - MIRACATU/SP			
				1,00	
			Total	1,00	UN
COTAÇÃO	1	BANHEIRA INFANTIL PARA CRECHE	R\$ 679,80	1,00	UN
				1,00	
			Total	1,00	UN
CDHU	43.01.032	PURIFICADOR DE PRESSÃO ELÉTRICO EM CHAPA ELETROZINCADO PRÉ-PINTADA E TAMPO EM AÇO INOXIDÁVEL TIPO COLUNA, CAPACIDADE DE REFRIGERAÇÃO DE 2 LH - CONJUGADO	R\$ 1.912,46	1,00	UN
				1,00	
			Total	1,00	UN
CDHU	30.01.030	BARRA DE APOIO RETA, PARA PESSOAS COM MOBILIDADE REDUZIDA, EM TUBO DE AÇO INOXIDÁVEL DE 1 1/2" X 800 MM	R\$ 409,78	2,00	UN
		para banheiro PNE		2,00	
			Total	2,00	UN
CDHU	30.01.061	BARRA DE APOIO LATERAL PARA LAVATÓRIO, PARA PESSOAS COM MOBILIDADE REDUZIDA, EM TUBO DE AÇO INOXIDÁVEL DE 1.1/4", COMPRIMENTO 26 A 30 CM	R\$ 566,76	2,00	UN
		para banheiro PNE		2,00	
			Total	2,00	UN
INSTALAÇÕES HIDRAULICAS / SANITÁRIO					
CDHU	48.02.204	RESERVATÓRIO EM POLIETILENO COM TAMPA DE ENCAIXAR - CAPACIDADE DE 2.000 LITROS	R\$ 1.610,51	1,00	UN
				1,00	
			Total	1,00	UN
CDHU	48.05.010	TORNEIRA DE BOIA, DN= 3/4"	R\$ 118,12	1,00	UN
				1,00	
			Total	1,00	UN
Sinapi	94703	ADAPTADOR COM FLANGE E ANEL DE VEDAÇÃO, PVC, SOLDÁVEL, DN 25 MM X 3/4", INSTALADO EM RESERVAÇÃO DE ÁGUA DE EDIFICAÇÃO QUE POSSUA RESERVATÓRIO DE FIBRA/FIBROCIMENTO FORNECIMENTO E INSTALAÇÃO. AF_06/2016	R\$ 30,78	1,00	UN
				1,00	
			Total	1,00	UN
Sinapi	90371	REGISTRO DE ESFERA, PVC, ROSCÁVEL, COM VOLANTE, 3/4" - FORNECIMENTO E INSTALAÇÃO. AF_08/2021	R\$ 46,49	1,00	UN
				1,00	
			Total	1,00	UN
Sinapi	94492	REGISTRO DE ESFERA, PVC, SOLDÁVEL, COM VOLANTE, DN 50 MM - FORNECIMENTO E INSTALAÇÃO. AF_08/2021	R\$ 96,68	1,00	UN
				1,00	
			Total	1,00	UN
CDHU	46.01.020	TUBO DE PVC RÍGIDO SOLDÁVEL MARROM, DN= 25 MM, (3/4"), INCLUSIVE CONEXÕES	R\$ 2.991,45	77,70	M
	barilete	3,50+26,90		30,40	
	terreo	0,30+23,50+23,50		47,30	
			Total	77,70	M
CDHU	46.01.050	TUBO DE PVC RÍGIDO SOLDÁVEL MARROM, DN= 50 MM, (1 1/2"), INCLUSIVE CONEXÕES	R\$ 709,46	10,60	M
	barilete	8,6		8,60	
	terreo	2,00		2,00	
			Total	10,60	M
Sinapi	103042	REGISTRO DE ESFERA, PVC, ROSCÁVEL, COM BORBOLETA, 3/4" - FORNECIMENTO E INSTALAÇÃO. AF_08/2021	R\$ 115,29	3,00	UN
				1,00	
				2,00	



Prefeitura Municipal de Miracatu

DEPARTAMENTO DE COMPRAS

Av. Dona Evarista de Castro Ferreira, 360- Centro - Miracatu SP

CEP 11850-000 - Telefone: (13) 3847-7000 ramal 207/208

		MEMÓRIA DE CÁLCULO			
		OBJETO: REFORMA DA CRECHE NO BAIRRO SANTA RITA			
		LOCAL: RUA SÃO PAULO, S/N - BAIRRO SANTA RITA - MIRACATU/SP			
				Total	UN
CDHU	47.02.050	REGISTRO DE GAVETA EM LATÃO FUNDIDO CROMADO COM CANOPLA, DN= 1 1/2" - LINHA ESPECIAL	R\$ 184,51	1,00	UN
				1,00	
				Total	1,00 UN
CDHU	47.02.020	REGISTRO DE GAVETA EM LATÃO FUNDIDO CROMADO COM CANOPLA, DN= 3/4" - LINHA ESPECIAL	R\$ 698,90	5,00	UN
				5,00	
				Total	5,00 UN
CDHU	47.04.040	VÁLVULA DE DESCARGA COM REGISTRO PRÓPRIO, DN= 1 1/2"	R\$ 415,38	1,00	UN
				1,00	
				Total	1,00 UN
CDHU	44.20.300	BOLSA PARA BACIA SANITÁRIA	R\$ 19,35	1,00	UN
				1,00	
				Total	1,00 UN
CDHU	44.20.100	ENGATE FLEXÍVEL METÁLICO DN= 1/2"	R\$ 215,76	4,00	UN
				4,00	
				Total	4,00 UN
CDHU	44.20.110	ENGATE FLEXÍVEL DE PVC DN= 1/2"	R\$ 51,57	3,00	UN
				3,00	
				Total	3,00 UN
CDHU	44.20.230	TUBO DE LIGAÇÃO PARA SANITÁRIO	R\$ 69,45	1,00	UN
				1,00	
				Total	1,00 UN
FDE	16.05.075	CA-10 CAIXA DE AREIA 50X50 CM PARA AGUAS PLUVIAIS	R\$ 1.631,08	4,00	un
				4,00	
				Total	4,00 un
CDHU	49.03.036	CAIXA DE GORDURA EM PVC COM TAMPA REFORÇADA - CAPACIDADE 19 LITROS	R\$ 601,89	1,00	UN
				1,00	
				Total	1,00 UN
Sinapi	97897	CAIXA ENTERRADA HIDRÁULICA RETANGULAR, EM CONCRETO PRÉ-MOLDADO, DIMENSÕES INTERNAS: 0,6X0,6X0,5 M. AF 12/2020	R\$ 945,76	2,00	UN
				2,00	
				Total	2,00 UN
CDHU	49.01.016	CAIXA SIFONADA DE PVC RÍGIDO DE 100 X 100 X 50 MM, COM GRELHA	R\$ 207,82	2,00	UN
				2,00	
				Total	2,00 UN
CDHU	49.01.030	CAIXA SIFONADA DE PVC RÍGIDO DE 150 X 150 X 50 MM, COM GRELHA	R\$ 530,16	4,00	UN
				4,00	
				Total	4,00 UN
Sinapi	89495	RALO SIFONADO, PVC, DN 100 X 40 MM, JUNTA SOLDÁVEL, FORNECIDO E INSTALADO EM RAMAIS DE ENCAMINHAMENTO DE ÁGUA PLUVIAL. AF 06/2022	R\$ 24,73	1,00	UN
				1,00	
				Total	1,00 UN
CDHU	44.20.240	SIFÃO PLÁSTICO COM COPO, RÍGIDO, DE 1" X 1 1/2"	R\$ 164,82	3,00	UN
				3,00	
				Total	3,00 UN



Prefeitura Municipal de Miracatu

DEPARTAMENTO DE COMPRAS

Av. Dona Evarista de Castro Ferreira, 360- Centro - Miracatu SP

CEP 11850-000 - Telefone: (13) 3847-7000 ramal 207/208

MEMÓRIA DE CÁLCULO						
						
OBJETO: REFORMA DA CRECHE NO BAIRRO SANTA RITA						
LOCAL: RUA SÃO PAULO, S/N - BAIRRO SANTA RITA - MIRACATU/SP						
CDHU	44.20.260	SIFÃO PLÁSTICO COM COPO, RÍGIDO, DE 1 1/4" X 2"	R\$	101,40	2,00	UN
					2,00	
				Total	2,00	UN
CDHU	44.20.010	SIFÃO PLÁSTICO SANFONADO UNIVERSAL DE 1"	R\$	83,42	2,00	UN
					2,00	
				Total	2,00	UN
CDHU	46.02.050	TUBO DE PVC RÍGIDO BRANCO PXB COM VIROLA E ANEL DE BORRACHA, LINHA ESGOTO SÉRIE NORMAL, DN= 50 MM, INCLUSIVE CONEXÕES	R\$	940,22	16,60	M
					16,60	
				Total	16,60	M
CDHU	46.02.070	TUBO DE PVC RÍGIDO BRANCO PXB COM VIROLA E ANEL DE BORRACHA, LINHA ESGOTO SÉRIE NORMAL, DN= 100 MM, INCLUSIVE CONEXÕES	R\$	2.610,36	27,00	M
					27,00	
				Total	27,00	M
CDHU	46.02.010	TUBO DE PVC RÍGIDO BRANCO, PONTAS LISAS, SOLDÁVEL, LINHA ESGOTO SÉRIE NORMAL, DN= 40 MM, INCLUSIVE CONEXÕES	R\$	748,16	16,70	M
					16,70	
				Total	16,70	M
INSTALAÇÕES ELÉTRICAS						
QM1						
CDHU	39.21.060	CABO DE COBRE FLEXÍVEL DE 16 MM², ISOLAMENTO 0,6/1KV - ISOLAÇÃO HEPR 90°C (VERDE-AMARELO)	R\$	379,26	16,70	M
					16,70	
				Total	16,70	M
CDHU	39.21.080	CABO DE COBRE FLEXÍVEL DE 35 MM², ISOLAMENTO 0,6/1KV - ISOLAÇÃO HEPR 90°C (AZUL CLARO)	R\$	845,50	17,60	M
					17,60	
				Total	17,60	M
CDHU	39.21.080	CABO DE COBRE FLEXÍVEL DE 35 MM², ISOLAMENTO 0,6/1KV - ISOLAÇÃO HEPR 90°C (BRANCO)	R\$	845,50	17,60	M
					17,60	
				Total	17,60	M
CDHU	39.21.080	CABO DE COBRE FLEXÍVEL DE 35 MM², ISOLAMENTO 0,6/1KV - ISOLAÇÃO HEPR 90°C (PRETO)	R\$	845,50	17,60	M
					17,60	
				Total	17,60	M
CDHU	37.13.640	DISJUNTOR TERMOMAGNÉTICO, BIPOLAR 220/380 V, CORRENTE DE 60 A ATÉ 100 A	R\$	205,49	1,00	UN
					1,00	
				Total	1,00	UN
CDHU	38.19.040	ELETRODUTO DE PVC CORRUGADO FLEXÍVEL LEVE, DIÂMETRO EXTERNO DE 32 MM	R\$	42,30	1,80	M
					1,80	
				Total	1,80	M
CDHU	38.13.020	ELETRODUTO CORRUGADO EM POLIETILENO DE ALTA DENSIDADE, DN= 50 MM, COM ACESSÓRIOS	R\$	294,09	16,70	M
					16,70	
				Total	16,70	M
CDHU	36.03.080	CAIXA PARA SECCIONADORA TIPO "T" (900 X 600 X 250) MM, PADRÃO CONCESSIONÁRIAS	R\$	961,27	1,00	UN
					1,00	



Prefeitura Municipal de Miracatu

DEPARTAMENTO DE COMPRAS



Av. Dona Evarista de Castro Ferreira, 360- Centro - Miracatu SP

CEP 11850-000 - Telefone: (13) 3847-7000 ramal 207/208

ANEXO IV

CONCORRÊNCIA PÚBLICA Nº 07/2022

PROCESSO Nº 3.922/2022

		CRONOGRAMA FISICO - FINANCEIRO						
OBJETO: REFORMA DA CRECHE NO BAIRRO SANTA RITA		PRAZO PROPOSTO INÍCIO: 05 dias da data da assinatura da O.S. FINAL: 150 dias a partir da data da assinatura da O.S.					DATA BASE: agosto-22	
ITEM	SERVIÇOS	UNIDADE	1ª Mês	2ª Mês	3ª Mês	4ª Mês	5ª Mês	TOTAL
1. SERVIÇOS PRELIMINARES								
1.1 CANTEIRO DE OBRAS								
		%	100%					
		R\$	11.846,58					11.846,58
1.2 DEMOLIÇÕES								
		%	100%					
		R\$	2.860,33					2.860,33
2. INFRAESTRUTURA								
2.1 SAPATAS E ARRANQUES								
		%	100%					
		R\$	9.367,59					9.367,59
2.2 VIGAS BALDRAME								
		%		100%				
		R\$		23.860,48				23.860,48
3. SUPERESTRUTURA								
3.1 PILARES E VIGAS								
		%		50%	50%			
		R\$		6.958,62	6.958,62			13.917,24
3.2 LAJE E FORRO								
		%	7%			50%	43%	
		R\$	1.800,34			12.859,55	11.059,21	25.719,10
4. ABRIGO DE GAS								
		%			40%		60%	
		R\$			5.588,12		8.382,17	13.970,29
5. ALVENARIA E DIVISÓRIAS								
		%		20%	20%	40%	20%	
		R\$		4.099,57	4.099,57	8.199,14	4.099,57	20.497,85
6. COBERTURA								
		%			10%	40%	50%	
		R\$			6.063,28	24.253,12	30.316,40	60.632,79
7. REVESTIMENTO								
		%			20%	30%	50%	
		R\$			11.061,09	16.591,63	27.652,72	55.305,44
8. PISO								
		%		10%	15%	25%	50%	
		R\$		6.955,64	10.433,46	17.389,10	34.778,19	69.556,38
9. ESQUADRIAS E PORTÕES								
		%		10%	20%	30%	40%	
		R\$		7.893,29	15.786,58	23.679,87	31.573,16	78.932,89
10. LOUÇAS E METAIS								
		%				50%	50%	
		R\$				8.062,76	8.062,76	16.125,51
11. INSTALAÇÕES HIDRAULICAS / SANITARIO								
		CRONOGRAMA FISICO - FINANCEIRO						
OBJETO: REFORMA DA CRECHE NO BAIRRO SANTA RITA		PRAZO PROPOSTO INÍCIO: 05 dias da data da assinatura da O.S. FINAL: 150 dias a partir da data da assinatura da O.S.					DATA BASE: agosto-22	
ITEM	SERVIÇOS	UNIDADE	1ª Mês	2ª Mês	3ª Mês	4ª Mês	5ª Mês	TOTAL
12. INSTALAÇÕES ELÉTRICAS								
12.1 QM1								
		%		30%	30%	40%		
		R\$		4.789,06	4.789,06	6.385,41		15.963,52
12.2 QD1								
		%		100%				
		R\$		5.693,12				5.693,12
		%			20%	40%	40%	
		R\$			11.966,89	23.933,78	23.933,78	59.834,45
13. SISTEMA DE COMBATE A INCÊNDIO								
		%					100%	
		R\$					1.661,39	1.661,39
14. SERVIÇOS COMPLEMENTARE								
		%					100%	
		R\$					6.648,25	6.648,25
TOTAL			R\$ 25.874,84	R\$ 60.249,77	R\$ 76.746,65	R\$ 141.354,34	R\$ 188.167,59	R\$ 492.393,20
Cajati, 30 de agosto de 2022								
Silverio Domingues Engenheiro Civil - Crea 506126557								



Prefeitura Municipal de Miracatu

DEPARTAMENTO DE COMPRAS

Av. Dona Evarista de Castro Ferreira, 360- Centro - Miracatu SP

CEP 11850-000 - Telefone: (13) 3847-7000 ramal 207/208

ANEXO V

CONCORRÊNCIA PÚBLICA Nº 07/2022

PROCESSO Nº 3.922/2022

DECLARAÇÃO DE MICROEMPRESA OU EMPRESA DE PEQUENO PORTE

DECLARO, sob as penas da lei, sem prejuízo das sanções e multas previstas neste ato convocatório, que a empresa _____ (denominação da pessoa jurídica). CNPJ nº _____ é **microempresa ou empresa de pequeno porte**, nos termos do enquadramento previsto na **Lei Complementar nº 123, de 14 de dezembro de 2006**, cujos termos declaro conhecer na íntegra, estando apta, portanto, a exercer o direito de preferência como critério de desempate no procedimento licitatório da CONCORRÊNCIA PÚBLICA Nº **/2022, realizado pela Prefeitura Municipal de Miracatu.

Declaro, ainda, não possuir qualquer dos impedimentos previstos nos §§ 4º e seguintes, todos do artigo 3º da Lei Complementar nº 123, de 14 de dezembro de 2006 e alterações, cujos termos declara conhecer na íntegra.

Prefeitura Municipal de Miracatu, ** de ***** de 2022.

Assinatura do representante legal

Nome:

RG nº:

Obs: esta declaração deverá ser preenchida em papel timbrado da empresa proponente e assinada pelo(s) seu(s) representante(s) legal(is) e/ou procurador(es) devidamente habilitado(s).

ANEXO VI



Prefeitura Municipal de Miracatu

DEPARTAMENTO DE COMPRAS

Av. Dona Evarista de Castro Ferreira, 360- Centro - Miracatu SP

CEP 11850-000 - Telefone: (13) 3847-7000 ramal 207/208

CONCORRÊNCIA PÚBLICA Nº 07/2022

PROCESSO Nº 3.922/2022

MODELO DE DECLARAÇÃO DE PLENO CUMPRIMENTO DOS REQUISITOS DE HABILITAÇÃO

Nome completo: _____

RG nº: _____

CPF

nº:

DECLARO, sob as penas da Lei, que o licitante _____ (*nome empresarial*), interessado em participar da Concorrência Pública nº __/__, Processo nº __/__, cumpre plenamente os requisitos de habilitação exigidos no instrumento convocatório, nos termos do inciso I do artigo 40 da Lei Estadual nº 6.544/1989, na redação que lhe foi dada pela Lei nº 13.121, de 7 de julho de 2008.

(Local e data).

Representante Legal da Empresa

(Assinatura/Nome/RG/CPF)

Obs: esta declaração deverá ser preenchida em papel timbrado da empresa proponente e assinada pelo(s) seu(s) representante(s) legal(is) e/ou procurador(es) devidamente habilitado(s).



Prefeitura Municipal de Miracatu

DEPARTAMENTO DE COMPRAS

Av. Dona Evarista de Castro Ferreira, 360- Centro - Miracatu SP

CEP 11850-000 - Telefone: (13) 3847-7000 ramal 207/208

ANEXO VII

CONCORRÊNCIA PÚBLICA Nº 07/2022

PROCESSO Nº 3.922/2022

MODELO DE DECLARAÇÃO CONJUNTA - “HABILITAÇÃO”

Nome completo: _____

RG nº: _____ CPF nº: _____

DECLARO, sob as penas da Lei, que o licitante _____ (*nome empresarial*), interessado em participar da Concorrência nº ____/____, Processo nº ____/____:

- a) Está em situação regular perante o Ministério do Trabalho e Previdência no que se refere a observância do disposto no inciso XXXIII do artigo 7.º da Constituição Federal, na forma do Decreto Estadual nº 42.911/1998;
- b) Não se enquadra em nenhuma das vedações de participação na licitação.
- c) Atende às normas de saúde e segurança do trabalho, nos termos do parágrafo único do artigo 117 da Constituição Estadual.
- d) Na qualidade de proponente do procedimento licitatório supra, instaurado pelo Município de Miracatu/SP, não possui em seu quadro societário Servidor Público municipal da ativa.

(Local e data).

(Nome/assinatura do representante legal)

Obs: esta declaração deverá ser preenchida em papel timbrado da empresa proponente e assinada pelo(s) seu(s) representante(s) legal(is) e/ou procurador(es) devidamente habilitado(s).



Prefeitura Municipal de Miracatu

DEPARTAMENTO DE COMPRAS

Av. Dona Evarista de Castro Ferreira, 360- Centro - Miracatu SP

CEP 11850-000 - Telefone: (13) 3847-7000 ramal 207/208

ANEXO VIII

CONCORRÊNCIA PÚBLICA Nº 07/2022

PROCESSO Nº 3.922/2022

MODELO DE DECLARAÇÃO DE RESPONSÁVEL PARA ASSINATURA DO CONTRATO

Eu (nome completo), cargoportador(a) da Carteira de Identidade nº e do C.P.F. nº representante legal da empresa (nome da pessoa jurídica), declaro para os devidos fins, que assinarei o Contrato de Fornecimento referente a Modalidade de Licitação CONCORRÊNCIA PÚBLICA Nº 06/2022 – PROCESSO Nº 2.463/2022.

E-MAIL PESSOAL:

E-MAIL PROFISSIONAL:

_____, ____ de _____ de 2022.

Representante Legal da Empresa

(Assinatura/Nome/RG/CPF)

Obs: esta declaração deverá ser preenchida em papel timbrado da empresa proponente e assinada pelo(s) seu(s) representante(s) legal(is) e/ou procurador(es) devidamente habilitado(s).



Prefeitura Municipal de Miracatu

DEPARTAMENTO DE COMPRAS

Av. Dona Evarista de Castro Ferreira, 360- Centro - Miracatu SP

CEP 11850-000 - Telefone: (13) 3847-7000 ramal 207/208

ANEXO IX

CONCORRÊNCIA PÚBLICA Nº 07/2022

PROCESSO Nº 3.922/2022

DECLARAÇÃO DE SUBEMPREITADA

A _____ (*razão social da proponente*), inscrita no CNPJ nº _____, por intermédio de seu representante legal o(a) Sr(a) _____, portador(a) do RG nº e do CPF nº _____, interessada em participar da CONCORRÊNCIA PÚBLICA Nº 06/2022 – PROCESSO Nº 2.463/2022, DECLARA sob as penas da Lei que todo e qualquer contrato de subempreitada relacionada com a obra será previamente submetido á prefeitura que, por sua vez estudará o interesse e conveniência dessa subempreitada e se concordar deverá dará anuência expressa.

_____, ____ de _____ de 2022.

Representante Legal da Empresa

(Assinatura/Nome/RG/CPF)

Obs: esta declaração deverá ser preenchida em papel timbrado da empresa proponente e assinada pelo(s) seu(s) representante(s) legal(is) e/ou procurador(es) devidamente habilitado(s).



Prefeitura Municipal de Miracatu

DEPARTAMENTO DE COMPRAS

Av. Dona Evarista de Castro Ferreira, 360- Centro - Miracatu SP

CEP 11850-000 - Telefone: (13) 3847-7000 ramal 207/208

ANEXO X

CONCORRÊNCIA PÚBLICA Nº 07/2022

PROCESSO Nº 3.922/2022

DECLARAÇÃO DE ELABORAÇÃO INDEPENDENTE DE PROPOSTA E ATUAÇÃO CONFORME AO MARCO LEGAL ANTICORRUPÇÃO

Eu, _____, portador do RG nº _____ e do CPF nº _____

_____, representante legal do licitante _____ (nome empresarial), interessado em participar da Tomada de Preços nº ____/____, Processo nº ____/____, **DECLARO**, sob as penas da Lei, especialmente o artigo 299 do Código Penal Brasileiro, que:

- a) a proposta apresentada foi elaborada de maneira independente e o seu conteúdo não foi, no todo ou em parte, direta ou indiretamente, informado ou discutido com qualquer outro licitante ou interessado, em potencial ou de fato, no presente procedimento licitatório;
- b) a intenção de apresentar a proposta não foi informada ou discutida com qualquer outro licitante ou interessado, em potencial ou de fato, no presente procedimento licitatório;
- c) o licitante não tentou, por qualquer meio ou por qualquer pessoa, influir na decisão de qualquer outro licitante ou interessado, em potencial ou de fato, no presente procedimento licitatório;
- d) o conteúdo da proposta apresentada não será, no todo ou em parte, direta ou indiretamente, comunicado ou discutido com qualquer outro licitante ou interessado, em potencial ou de fato, no presente procedimento licitatório antes da adjudicação do objeto;
- e) o conteúdo da proposta apresentada não foi, no todo ou em parte, informado, discutido ou recebido de qualquer integrante relacionado, direta ou indiretamente, ao órgão licitante antes da abertura oficial das propostas; e
- f) o representante legal do licitante está plenamente ciente do teor e da extensão desta declaração e que detém plenos poderes e informações para firmá-la.

DECLARO, ainda, que a pessoa jurídica que represento conduz seus negócios de forma a coibir fraudes, corrupção e a prática de quaisquer outros atos lesivos à Administração Pública, nacional ou estrangeira, em atendimento à Lei Federal nº 12.846/ 2013 e ao Decreto Estadual nº 60.106/2014, tais como:

I – prometer, oferecer ou dar, direta ou indiretamente, vantagem indevida a agente público, ou a terceira pessoa a ele relacionada;



Prefeitura Municipal de Miracatu

DEPARTAMENTO DE COMPRAS

Av. Dona Evarista de Castro Ferreira, 360- Centro - Miracatu SP

CEP 11850-000 - Telefone: (13) 3847-7000 ramal 207/208

II – comprovadamente, financiar, custear, patrocinar ou de qualquer modo subvencionar a prática dos atos ilícitos previstos em Lei;

III – comprovadamente, utilizar-se de interposta pessoa física ou jurídica para ocultar ou dissimular seus reais interesses ou a identidade dos beneficiários dos atos praticados;

IV – no tocante a licitações e contratos:

a) frustrar ou fraudar, mediante ajuste, combinação ou qualquer outro expediente, o caráter competitivo de procedimento licitatório público;

b) impedir, perturbar ou fraudar a realização de qualquer ato de procedimento licitatório público;

c) afastar ou procurar afastar licitante, por meio de fraude ou oferecimento de vantagem de qualquer tipo;

d) fraudar licitação pública ou contrato dela decorrente;

e) criar, de modo fraudulento ou irregular, pessoa jurídica para participar de licitação pública ou celebrar contrato administrativo;

f) obter vantagem ou benefício indevido, de modo fraudulento, de modificações ou prorrogações de contratos celebrados com a administração pública, sem autorização em lei, no ato convocatório da licitação pública ou nos

Respectivos instrumentos contratuais; ou

g) manipular ou fraudar o equilíbrio econômico-financeiro dos contratos celebrados com a administração pública;

V – dificultar atividade de investigação ou fiscalização de órgãos, entidades ou agentes públicos, ou intervir em sua atuação, inclusive no âmbito das agências reguladoras e dos órgãos de fiscalização do sistema financeiro nacional.

(Local e data).

(Nome/assinatura do representante legal)



Prefeitura Municipal de Miracatu

DEPARTAMENTO DE COMPRAS

Av. Dona Evarista de Castro Ferreira, 360- Centro - Miracatu SP

CEP 11850-000 - Telefone: (13) 3847-7000 ramal 207/208

ANEXO XI

CONCORRÊNCIA PÚBLICA Nº 07/2022

PROCESSO Nº 3.922/2022

MODELO DE PROPOSTA

Ao Agente de Contratação,

O licitante _____ (firma/denominação, endereço da sede/filial, CNPJ), por intermédio do representante legal que esta subscreve, após ter analisado minuciosamente todo o conteúdo do Edital e seus anexos e ter tomado conhecimento do local e de todas as condições e obrigações para a execução do objeto, **PROPÕE** executar o objeto licitado sob sua integral responsabilidade pelo valor total de R\$ _____ (valor por extenso), já computado o BDI, nos termos da planilha Orçamentária que constitui parte indissociável desta proposta de preços.

Esta proposta é válida por 90 (noventa) dias.

(Local e data).

(Nome/assinatura do representante legal)



Prefeitura Municipal de Miracatu

DEPARTAMENTO DE COMPRAS

Av. Dona Evarista de Castro Ferreira, 360- Centro - Miracatu SP

CEP 11850-000 - Telefone: (13) 3847-7000 ramal 207/208

ANEXO XII

CONCORRÊNCIA PÚBLICA Nº 07/2022

PROCESSO Nº 3.922/2022

CERTIFICADO DE REALIZAÇÃO DE VISTORIA TÉCNICA

(emitido pela Unidade Contratante)

ATESTO que o representante legal do licitante _____, interessado em participarda CONCORRÊNCIA PÚBLICA nº ____/____, Processo nº ____/____, realizou nesta data vistoria técnica nas instalações do _____, recebendo assim todas as informações e subsídios necessários para a elaboração da sua proposta.

O licitante está ciente desde já que, em conformidade com o estabelecido no Edital, não poderá pleitear em nenhuma hipótese modificações nos preços, prazos ou condições ajustadas, tampouco alegar quaisquer prejuízos ou reivindicar quaisquer benefícios sob a invocação de insuficiência de dados ou informações sobre os locais em que serão executados os serviços.

(Local e data)

(nome completo, assinatura e qualificação do representante da licitante)

(nome completo, assinatura e cargo do servidor responsável por acompanhar a vistoria)



Prefeitura Municipal de Miracatu

DEPARTAMENTO DE COMPRAS

Av. Dona Evarista de Castro Ferreira, 360- Centro - Miracatu SP

CEP 11850-000 - Telefone: (13) 3847-7000 ramal 207/208

ANEXO XIII

CONCORRÊNCIA PÚBLICA Nº 07/2022

PROCESSO Nº 3.922/2022

DECLARAÇÃO DE OPÇÃO POR NÃO REALIZAR A VISTORIA TÉCNICA

(elaborado pelo licitante)

Eu, _____, portador do RG nº _____ e do
CPF nº _____

_____, na condição de representante legal de _____ (nome

empresarial), interessado em participar da CONCORRÊNCIA PÚBLICA nº __/__, Processo nº __/
, **DECLARO** que o licitante não realizou a vistoria técnica prevista no Edital e que, mesmo ciente da
possibilidade de fazê-la e dos riscos e consequências envolvidos, optou por formular a proposta sem
realizar a vistoria técnica que lhe havia sido facultada.

O licitante está ciente desde já que, em conformidade com o estabelecido no Edital, não poderá
pleitear em nenhuma hipótese modificações nos preços, prazos ou condições ajustadas, tampouco
alegar quaisquer prejuízos ou reivindicar quaisquer benefícios sob a invocação de insuficiência de
dados ou informações sobre os locais em que serão executados os serviços.

(Local e data)

(nome completo, assinatura e qualificação do representante da licitante)



Prefeitura Municipal de Miracatu

DEPARTAMENTO DE COMPRAS

Av. Dona Evarista de Castro Ferreira, 360- Centro - Miracatu SP
CEP 11850-000 - Telefone: (13) 3847-7000 ramal 207/208

ANEXO XIV

MINUTA DE CONTRATO

CONTRATO N° **/2022 CONCORRÊNCIA PÚBLICA N° 07/2022

O **MUNICÍPIO DE MIRACATU**, com sede a Av. Dona Evarista de Castro Ferreira, n° 360 – Centro - Miracatu/SP, CNPJ n.º 46.583.654/001-96, doravante denominado simplesmente como **MUNICÍPIO**, neste ato devidamente representado pelo Prefeito Municipal **VINICIUS BRANDÃO DE QUEIRÓZ**, RG 45.191.331-0 e CPF 376.475.338-27 e de outro lado, a empresa, inscrita no CNPJ n°, com sede à, telefone e e-mail, neste ato devidamente representada pelo senhor(a), portador(a) do RG n° e CPF n°, doravante denominada simplesmente **CONTRATADA**, tendo em vista o resultado da **CONCORRÊNCIA PÚBLICA N° 07/2022, PROCESSO N° 3.922/2022**, pelo tipo: MENOR PREÇO - REGIME DE EXECUÇÃO: EMPREITADA POR PREÇO UNITÁRIO, tem entre si justa e contratada, pela Legislação Pertinente, assim como pelas condições do Edital acima referido e de conformidade com as cláusulas e condições seguintes:

1. CLÁUSULA PRIMEIRA: DO OBJETO, DA GARANTIA CONTRATUAL, DAS EXIGÊNCIAS TÉCNICAS, DA VIGÊNCIA DO CONTRATO E DO PRAZO DE GARANTIA

O objeto do presente: **CONTRATAÇÃO DE EMPRESA ESPECIALIZADA PARA REFORMA E AMPLIAÇÃO CRECHE BAIRRO SANTA RITA – MIRACATU/SP.**

1.1. Da Garantia Contratual:

1.1.1. Precedendo a assinatura do Contrato, a **CONTRATADA** ofertou **garantia contratual no valor de **** na modalidade de ******.

1.1.2. A garantia ofertada pela **CONTRATADA** será devolvida no prazo de até 30 (trinta) dias corridos, contados da conclusão da prestação dos serviços.

1.2. Das Exigências Técnicas:

1.2.1. A **CONTRATADA** deverá executar a obra em conformidade com as especificações contidas no Anexo I do Edital, responsabilizando-se integralmente pela qualidade do mesmo, abrangendo todos os seus detalhes construtivos constantes do projeto.

1.2.2. O **MUNICÍPIO DE MIRACATU** recusará a obra se não estiver de acordo com as especificações contidas no Anexo I do Edital, respondendo a **CONTRATADA**, integralmente, pelo custo de eventuais adequações e, se necessário, o refazimento dos serviços.



Prefeitura Municipal de Miracatu

DEPARTAMENTO DE COMPRAS

Av. Dona Evarista de Castro Ferreira, 360- Centro - Miracatu SP
CEP 11850-000 - Telefone: (13) 3847-7000 ramal 207/208

1.2.3. A **CONTRATADA** se responsabiliza, também, por todos os custos, diretos e indiretos, apurados na hipótese da incidência do previsto no item 1.3.2 deste **Contrato**.

1.2.4. A **CONTRATADA** é responsável pela qualidade final do objeto contratado.

1.2.5. A **CONTRATADA** deverá estar qualificada no pleno gozo de suas atribuições profissionais, devendo a obra ser acompanhada de suas respectivas ARTs - Anotação de Responsabilidade Técnica, junto à entidade profissional competente, dos Responsáveis Técnicos.

1.3. Da Vigência do Contrato/Execução do Objeto:

1.3.1. A execução da obra terá um prazo máximo de **05 (cinco) meses**, para sua completa realização, sendo que a vigência contratual será fixada em **07 (sete) meses** após a conclusão da execução das obras para sua completa realização, salvo interrupção autorizada pela contratante, por qualquer motivo de força maior que venha ocorrer, conforme previsão do edital.

1.4. Do Prazo de Garantia:

1.4.1. A **CONTRATADA** obriga-se a dar pela obra **prazo de garantia mínimo de 05 (cinco) anos**, contados a partir da data do recebimento definitivo da obra pelo **MUNICÍPIO DE MIRACATU**.

2. CLÁUSULA SEGUNDA: DOS PREÇOS, DAS MEDIÇÕES, DA FORMA DE PAGAMENTO E ATUALIZAÇÃO MONETÁRIA

2.1. Pagará, o **MUNICÍPIO DE MIRACATU**, à **CONTRATADA**, pela execução do objeto relacionado na Cláusula Primeira, o Valor Total de R\$ [Clique aqui para digitar texto.](#)

2.2. No(s) preço(s) cotado(s) deverão estar embutidos todos os custos diretos e indiretos, despesas indiretas (BDI), transportes, carga e descarga, seguro, impostos, taxas, multas, emolumentos legais, custos de mobilização de equipamentos e pessoas, além de transporte, estada e alimentação da equipe de trabalho, insumos e demais encargos, inclusive previdenciários e trabalhistas, seguro de qualquer espécie, licenças, documentos e despesas, tributos inclusive ICMS ou ISSQN se houver incidência, encargos e incidências diretos e indiretos, que possam vir a gravá-los e lucro, sendo de inteira responsabilidade da empresa proponente a quitação destes, que em momento algum e sob nenhuma alegação, inclusive falta de previsão oficial, poderão ser transferidos ao **MUNICÍPIO DE MIRACATU**, a responsabilidade de seus pagamentos, quitação ou outras quaisquer decorrentes.

2.3. Mensalmente, a **Fiscalização** realizará a conferência da execução dos serviços e a medição dos quantitativos efetivamente executados no período:

2.4. Para tanto, a **CONTRATADA** deverá apresentar o seu relatório de medição dos serviços executados no período para análise da **Fiscalização**. **O relatório deve ser endereçado ao Departamento de Obras do MUNICÍPIO DE MIRACATU e protocolado.**



Prefeitura Municipal de Miracatu

DEPARTAMENTO DE COMPRAS

Av. Dona Evarista de Castro Ferreira, 360- Centro - Miracatu SP

CEP 11850-000 - Telefone: (13) 3847-7000 ramal 207/208

- 2.5. A 1ª medição deverá ser apresentada após, no mínimo, 30 (trinta) dias do início da obra e abrangerá a medição física dos serviços executados no período anterior.
- 2.6. Os serviços previstos no orçamento contratado serão medidos, desde que **totalmente** executados de acordo com o projeto;
- 2.7. O **MUNICÍPIO DE MIRACATU** analisará a medição e a aprovará, parcial ou totalmente, em até 05 (cinco) dias úteis após o protocolamento da mesma, autorizando a **CONTRATADA** a emitir Nota Fiscal/Fatura dos serviços aprovados;
- 2.8. Após a análise do **MUNICÍPIO DE MIRACATU**, constatadas eventuais divergências, a **CONTRATADA** deverá providenciar as devidas correções em até 05 (cinco) dias úteis;
- 2.9. Após o fechamento e aprovação da medição, o **MUNICÍPIO DE MIRACATU** autorizará a **CONTRATADA** a emitir a Nota Fiscal/Fatura, que deverá ser encaminhada para pagamento juntamente com a medição e o relatório fotográfico dos serviços executados no período, endereçando-a à Departamento de Obras, sendo que posteriormente a Departamento de Obras irá remete-la à Divisão Financeira do **MUNICÍPIO DE MIRACATU**.
- 2.10. O **MUNICÍPIO DE MIRACATU** efetuará o pagamento da Nota Fiscal/Fatura após o protocolamento da mesma, e se em conformidade, no prazo de até 30 (trinta) dias.
- 2.11. Caso o objeto esteja em desacordo com o especificado ou apresente vício construtivo, o Termo de Recebimento Provisório somente será emitido após a devida correção.
- 2.12. Para pagamento da Nota Fiscal/Fatura de cada uma das parcelas, é indispensável que a **CONTRATADA** apresente comprovante de regularidade junto ao INSS e FGTS, por meio das guias GPS - Guia da Previdência Social e GFIP - Guia de Recolhimento do Fundo de Garantia do Tempo de Serviço e Informações à Previdência Social, relativo aos empregados que executaram o serviço, bem como do recolhimento do ISSQN - Imposto Sobre Serviços de Qualquer Natureza, quando couber:
- 2.13. Em se tratando de INSS, a **CONTRATADA** deverá preencher as guias de recolhimento de conformidade com as Ordens de Serviço do Ministério da Previdência e Assistência Social, constando o nome do **MUNICÍPIO DE MIRACATU**, o número do **Contrato** ao qual se vinculam e o(s) número(s) da(s) fatura(s) correspondente(s);
- 2.14. As comprovações relativas ao FGTS a serem apresentadas deverão corresponder ao período de execução e à mão-de-obra alocada para esse fim.
- 2.15. Por ocasião da apresentação ao **MUNICÍPIO DE MIRACATU** da nota fiscal/fatura, a **CONTRATADA** deverá fazer prova do recolhimento do ISS correspondente ao serviço executado e deverá estar referenciado à emissão da nota fiscal/fatura.
- 2.16. Na eventualidade da apresentação da nota fiscal/fatura, caso não haja decorrido o



Prefeitura Municipal de Miracatu

DEPARTAMENTO DE COMPRAS

Av. Dona Evarista de Castro Ferreira, 360- Centro - Miracatu SP
CEP 11850-000 - Telefone: (13) 3847-7000 ramal 207/208

prazo legal para recolhimento do INSS, do FGTS e/ou do ISS, poderão ser apresentadas cópias das guias de recolhimento referentes ao mês imediatamente anterior, devendo a **CONTRATADA** apresentar a documentação devidamente quitada, quando do vencimento do prazo legal para o recolhimento.

- 2.17. Junto com a fatura, a **CONTRATADA** deverá apresentar, referente a todos os empregados que executaram o serviço no período abrangido pelo relatório apresentado, sob pena do MUNICÍPIO DE MIRACATU efetuar a retenção do valor devido nos termos da legislação vigente, sobre o valor faturado:
- 2.18. Relação nominal de todos os empregados, bem como o comprovante de recolhimento das contribuições sociais incidentes sobre a fatura;
- 2.19. Comprovantes de pagamentos dos salários recebidos e recolhimentos do FGTS e INSS, última competência, referentes aos seus empregados.
- 2.20. **Havendo retenção**, a **CONTRATADA** deverá providenciar no prazo de 15 (quinze) dias o recolhimento das contribuições sociais (INSS/FGTS/ISS-ISQN) e apresentar as guias que comprovem tal pagamento ao **MUNICÍPIO DE MIRACATU**, para fins de devolução da quantia retida.
- 2.21. Se a **CONTRATADA** não apresentar os comprovantes referidos nos itens 2.5 e 2.8 no prazo fixado, o **MUNICÍPIO DE MIRACATU** poderá a qualquer instante e a seu critério exclusivo:
- 2.22. Aplicar multa de 10% (dez por cento) sobre o valor da medição cujos comprovantes não forem apresentados;
- 2.23. Rescindir o **Contrato** por culpa exclusiva da **CONTRATADA**.
- 2.24. Se durante a execução do **Contrato** expirar-se o prazo de validade das Certidões apresentadas na fase de habilitação, comprovando regularidade fiscal e trabalhista, a **CONTRATADA** deverá providenciar a imediata atualização das mesmas, sob pena de rescisão contratual.
- 2.25. Não haverá atualização nos preços quando o atraso no pagamento se der por culpa exclusiva da **CONTRATADA**.
- 2.26. Havendo atraso no pagamento da parcela, desde que motivada por responsabilidade por parte do **MUNICÍPIO DE MIRACATU**, o valor da parcela poderá ser atualizado —pro rata die - de acordo com o IPCA (Índice de Preço ao Consumidor Amplo) do IBGE.
- 2.27. O **MUNICÍPIO DE MIRACATU** poderá sustar o(s) pagamento(s) de qualquer (quaisquer) parcela(s), no caso de inadimplência da **CONTRATADA** para com o **MUNICÍPIO DE MIRACATU** na execução deste **Contrato**:
- 2.28. A suspensão do(s) pagamento(s) permanecerá até a devida regularização por parte da



Prefeitura Municipal de Miracatu

DEPARTAMENTO DE COMPRAS

Av. Dona Evarista de Castro Ferreira, 360- Centro - Miracatu SP
CEP 11850-000 - Telefone: (13) 3847-7000 ramal 207/208

CONTRATADA.

- 2.29. **No caso da CONTRATADA em situação de recuperação judicial**, deverá apresentar declaração, relatório ou documento equivalente de seu administrador judicial ou, se o administrador judicial for pessoa jurídica, do profissional responsável pela condução do processo, de que está cumprindo o plano de recuperação judicial.
- 2.30. **No caso da CONTRATADA em situação de recuperação extrajudicial**, junto com os demais comprovantes, deverá apresentar comprovação documental de que está cumprindo as obrigações do plano de recuperação extrajudicial.
- 2.31. A não apresentação das comprovações de que tratam as cláusulas 2.14 e 2.15 assegura ao **MUNICÍPIO DE MIRACATU** o direito de rescindir o contrato.

3. CLÁUSULA TERCEIRA: DO PRAZO DE EXECUÇÃO, DO RECEBIMENTO PROVISÓRIO E DEFINITIVO

- 3.1. O prazo de execução da obra deverá ser de **05 (cinco) meses**, após a expedição da **Ordem de Serviço** efetuada pela **Departamento de Obras do MUNICÍPIO DE MIRACATU**.
- 3.2. O objeto estará sujeito à conferência e fiscalização de sua qualidade e conformidade com a proposta da **CONTRATADA** e o presente **Contrato** podendo, o **MUNICÍPIO DE MIRACATU**, em seu exclusivo entendimento, determinar a realização de análises aptas a comprovar qualidade, resistência e obediência às normas técnicas oficiais, correndo o custo destes por conta da **CONTRATADA**:
- 3.3. Havendo a necessidade de adequação(ões) será concedido prazo de até 15 (quinze) dias após comunicação escrita de sua conclusão, pela **CONTRATADA**, mediante Termo circunstanciado assinado pelo(s) Responsável(is) Técnico(s) da **CONTRATADA** e visado pela fiscalização para as correções da obra, sendo que o descumprimento do(s) prazo(s) estabelecido(s) implicará na aplicação da multa especificada na **Cláusula Sétima** deste **Contrato**, salvo por motivos devidamente justificados e aceitos pelo **MUNICÍPIO DE MIRACATU**.
- 3.4. Caso os serviços constantes do objeto não sejam aprovados na fiscalização, fica suspenso o curso do prazo de pagamento, voltando a correr na sua integralidade tão logo seja(m) sanado(s) a(s) irregularidade(s).
- 3.5. Ao término da obra, a **CONTRATADA** deverá comunicar ao **MUNICÍPIO DE MIRACATU**, por escrito e protocoladamente a conclusão da mesma, juntamente com a entrega do **Relatório Final**.
- 3.6. Em até 15 (quinze) dias contados da comunicação, o **MUNICÍPIO DE MIRACATU** emitirá laudo de realização da fiscalização concluída, no qual fará constar as exigências necessárias às eventuais adequações, correções e demais atos para a perfeita conclusão da obra.



Prefeitura Municipal de Miracatu

DEPARTAMENTO DE COMPRAS

Av. Dona Evarista de Castro Ferreira, 360- Centro - Miracatu SP

CEP 11850-000 - Telefone: (13) 3847-7000 ramal 207/208

- 3.7. Atestando a qualidade e conformidade da execução da obra, o **MUNICÍPIO DE MIRACATU** receberá provisoriamente.
- 3.8. A obra somente será recebida definitivamente no prazo de **90 (noventa) dias** corridos contados do seu recebimento provisório, prazo no qual a **CONTRATADA** fica inteira e integralmente responsável por qualquer reparo, correção, adequação ou outros que se mostrarem necessários, às suas expensas, mediante simples notificação do **MUNICÍPIO DE MIRACATU**, na qual assinalará prazo para realização dos serviços apontados.
- 3.9. O recebimento definitivo se dará por meio de Termo de Recebimento formal ou pelo simples decurso do prazo previsto neste Contrato, com exceção dos eventos abaixo:
- 3.10. Suspende o curso do prazo para o recebimento definitivo, a notificação do **MUNICÍPIO DE MIRACATU**, no sentido de que a **CONTRATADA** deva realizar o serviço de adequação, correção ou outro eventualmente apontado e verificado. O prazo recomeça a correr tão logo o **MUNICÍPIO DE MIRACATU** ateste a realização do serviço conforme apontado e exigido;
- 3.11. Caso seja retido na fiscalização, fica suspenso o curso do prazo de pagamento, voltando a correr na sua integralidade somente quando sanada a irregularidade constatada. O prazo recomeça a correr tão logo o **MUNICÍPIO DE MIRACATU** ateste a realização conforme do objeto contratado.

4. CLÁUSULA QUARTA: DOS MATERIAIS, EQUIPAMENTOS, CANTEIRO DE OBRAS E INSTALAÇÕES

- 4.1. A **CONTRATADA** deverá utilizar na **obra** apenas materiais e equipamentos em conformidade com os padrões e normas técnicas e de segurança aplicadas à espécie, responsabilizando-se integralmente pela **segurança**, manutenção, qualidade e quantidade dos mesmos, de acordo com o Anexo I do Edital.
- 4.2. O **MUNICÍPIO DE MIRACATU** se reserva o direito de recusar materiais e equipamentos que não estejam dentro das normas e dos padrões técnicos e de segurança exigidos e aplicados aos mesmos, respondendo a **CONTRATADA**, integralmente, pelo custo de suas substituições, tantas vezes quantas necessárias forem e apontar a fiscalização do **MUNICÍPIO DE MIRACATU**.
- 4.3. **O canteiro de obras deverá ser instalado com área suficiente para desenvolver todas as atividades necessárias:**
- 4.4. O canteiro de obras deve ser mantido organizado.
- 4.5. A **CONTRATADA é obrigada a manter, por conta própria**, as instalações da obra em perfeita condições de conservação, limpeza, pintura e segurança, pelos prazos fixados no edital de licitação e/ou no **Contrato**.
- 4.6. A **CONTRATADA** deverá providenciar a execução de um painel, com uma placa da obra,



Prefeitura Municipal de Miracatu

DEPARTAMENTO DE COMPRAS

Av. Dona Evarista de Castro Ferreira, 360- Centro - Miracatu SP
CEP 11850-000 - Telefone: (13) 3847-7000 ramal 207/208

conforme modelo apresentado pelo **MUNICÍPIO DE MIRACATU**.

- 4.7. As placas deverão estar instaladas em até 05 (cinco) dias após ser dada a Ordem de Serviço da respectiva obra;
- 4.8. No canteiro de obras, só poderão ser colocadas outras placas eventuais subcontratadas e de firmas fornecedoras, após prévio consentimento do Departamento.
- 4.9. Correrá por conta da **CONTRATADA** toda e qualquer operação para mobilização e desmobilização do canteiro de obras e, ao final, deverão ser recompostas todas as características originais, às suas expensas, devendo comunicar expressamente a Departamento de Obras, antes de qualquer modificação necessária.

5. CLÁUSULA QUINTA - CONFORMIDADE COM O MARCO LEGAL ANTICORRUPÇÃO

- 5.1. Abster-se de oferecer, dar ou se comprometer a dar a quem quer que seja, tampouco aceitar ou se comprometer a aceitar de quem quer que seja, por conta própria ou por intermédio de outrem, qualquer pagamento, doação, compensação, vantagens financeiras ou benefícios de qualquer espécie relacionados de forma direta ou indireta ao objeto deste contrato, o que deve ser observado, ainda, pelos seus prepostos, colaboradores e eventuais subcontratados;
- 5.2. Conduzir os seus negócios de forma a coibir fraudes, corrupção e quaisquer outros atos lesivos à Administração Pública, nacional ou estrangeira, nos termos da Lei Federal nº 12.846/2013 e do Decreto Estadual nº 60.106/2014, abstendo-se de práticas como as seguintes:
- 5.3. Prometer, oferecer ou dar, direta ou indiretamente, vantagem indevida a agente público, ou a terceira pessoa a ele relacionada;
- 5.4. Comprovadamente, financiar, custear, patrocinar ou de qualquer modo subvencionar a prática dos atos ilícitos previstos em Lei;
- 5.5. Comprovadamente, utilizar-se de interposta pessoa física ou jurídica para ocultar ou dissimular seus reais interesses ou a identidade dos beneficiários dos atos praticados;
- 5.6. No tocante a licitações e contratos:
- 5.7. Frustrar ou fraudar, mediante ajuste, combinação ou qualquer outro expediente, o caráter competitivo de procedimento licitatório público;
- 5.8. Impedir, perturbar ou fraudar a realização de qualquer ato de procedimento licitatório público;
- 5.9. Afastar ou procurar afastar licitante, por meio de fraude ou oferecimento de vantagem de qualquer tipo;
- 5.10. Fraudar licitação pública ou contrato dela decorrente;



Prefeitura Municipal de Miracatu

DEPARTAMENTO DE COMPRAS

Av. Dona Evarista de Castro Ferreira, 360- Centro - Miracatu SP

CEP 11850-000 - Telefone: (13) 3847-7000 ramal 207/208

- 5.11. Criar, de modo fraudulento ou irregular, pessoa jurídica para participar de licitação pública ou celebrar contrato administrativo;
- 5.12. Obter vantagem ou benefício indevido, de modo fraudulento, de modificações ou prorrogações de contratos celebrados com a administração pública, sem autorização em lei, no ato convocatório da licitação pública ou nos respectivos instrumentos contratuais; ou
- 5.13. Manipular ou fraudar o equilíbrio econômico-financeiro dos contratos celebrados com a Administração Pública;
- 5.14. Dificultar atividade de investigação ou fiscalização de órgãos, entidades ou agentes públicos, ou intervir em sua atuação, inclusive no âmbito das agências reguladoras e dos órgãos de fiscalização do Sistema Financeiro Nacional;

6. CLÁUSULA SEXTA - RESPONSABILIDADE SOCIOAMBIENTAL

- 6.1. Adotar todas as precauções para evitar agressões ao meio ambiente, preservando a fauna e a flora existentes no local de execução dos serviços, e mantendo o local de trabalho adequado às exigências de limpeza, higiene e segurança;
- 6.2. Empregar apenas produtos ou subprodutos de madeira de origem exótica, ou de origem nativa que tenham procedência legal e, no caso de utilização de produtos e subprodutos listados no artigo 1º do Decreto Estadual nº 53.047/2008, proceder às respectivas aquisições de pessoa jurídica cadastrada no CADMADEIRA;
- 6.3. Dar pleno cumprimento ao disposto na Lei Estadual nº 12.684, de 26 de julho de 2007, a qual proíbe o uso, no Estado de São Paulo, de produtos, materiais ou artefatos que contenham quaisquer tipos de amianto ou asbesto ou outros minerais que, acidentalmente, tenham fibras de amianto na sua composição, em atendimento ao disposto na Lei Estadual nº 16.775, de 22 de junho de 2018.
- 6.4. Responsabilizar-se pela desmobilização das estruturas de apoio que houver instalado para executar os serviços, bem como pela recuperação ou reabilitação das áreas utilizadas que, por sua culpa, tenha gerado impacto ao meio ambiente;
- 6.5. Conferir destinação ambientalmente adequada dos resíduos da construção civil originários da execução do objeto do contrato, nos termos da [Resolução CONAMA nº 307/2002](#), obedecendo, no que couber, aos seguintes procedimentos:
- 6.6. **Resíduos Classe A** (reutilizáveis ou recicláveis como agregados): deverão ser reutilizados ou reciclados na forma de agregados, ou encaminhados a aterros de resíduos classe A de preservação de material para usos futuros;
- 6.7. **Resíduos Classe B** (recicláveis para outras destinações): deverão ser reutilizados, reciclados ou encaminhados a áreas de armazenamento temporário, sendo dispostos de modo a permitir a sua utilização ou reciclagem futura;



Prefeitura Municipal de Miracatu

DEPARTAMENTO DE COMPRAS

Av. Dona Evarista de Castro Ferreira, 360- Centro - Miracatu SP
CEP 11850-000 - Telefone: (13) 3847-7000 ramal 207/208

- 6.8. **Resíduos Classe C** (para os quais não foram desenvolvidas tecnologias ou aplicações economicamente viáveis que permitam a sua reciclagem/recuperação): deverão ser armazenados, transportados e destinados em conformidade com as normas técnicas específicas;
- 6.9. **Resíduos Classe D** (perigosos, contaminados ou prejudiciais à saúde): deverão ser armazenados, transportados, reutilizados e destinados em conformidade com as normas técnicas específicas.
- 6.10. Comprovar que todos os resíduos removidos estão acompanhados de Controle de Transporte de Resíduos (CTR), em conformidade com as normas da Agência Brasileira de Normas Técnicas – ABNT, atendendo assim ao Programa Municipal de Gerenciamento de Resíduos da Construção Civil, ou ao Projeto de Gerenciamento de Resíduos da Construção Civil, conforme o caso;
- 6.11. Assumir, sem ônus para o CONTRATANTE, as multas que vierem a ser aplicadas pelo órgão ambiental federal, estadual ou municipal.

7. CLÁUSULA SÉTIMA: DA FISCALIZAÇÃO E DA RESPONSABILIDADE CIVIL

- 7.1. Após a assinatura do **Contrato** e precedendo a expedição da competente Ordem de Serviço para início da obra, a **CONTRATADA** será convocada para uma reunião com a **Departamento de Obras do MUNICÍPIO DE MIRACATU** para discussão e esclarecimentos que se fizerem necessários, quanto ao projeto e a fiscalização, sendo que a **CONTRATADA** deverá apresentar o Diário de Obra, onde será feito o registro do andamento dos serviços, ocorrências e outras informações.
- 7.2. A **CONTRATADA** deverá apresentar ao **MUNICÍPIO DE MIRACATU**, em um prazo máximo de 03 (três) dias úteis, após a emissão da Ordem de Serviço, as **Anotações de Responsabilidade Técnica - ARTs** dos responsáveis técnicos pela obra.
- 7.3. A fiscalização da execução da obra será realizada pela **Departamento de Obras do MUNICÍPIO DE MIRACATU** e/ou por profissional da área, designado pelo **MUNICÍPIO DE MIRACATU**, que manterá o acompanhamento de forma permanente ou esporádico, dependendo da etapa construtiva, sendo que esta fiscalização não exige a **CONTRATADA** de qualquer responsabilidade pela obra.
- 7.4. O profissional indicado pela **CONTRATADA**, para fins de comprovação técnica operacional, deverá comparecer **diariamente à obra**, devendo ainda a **CONTRATADA** manter um **Mestre de Obras (encarregado) permanente**, durante a execução da mesma, ficando ambos incumbidos da prestação de todos os esclarecimentos e informações solicitadas pelo **MUNICÍPIO DE MIRACATU** sobre o andamento da obra, admitindo-se a(s) substituição(ões) do(s) profissional(is) indicado(s) por outro(s) de experiência equivalente ou superior, desde que aprovada pelo **MUNICÍPIO DE MIRACATU**.
- 7.5. A **CONTRATADA** fica obrigada a manter em local de fácil acesso e à disposição da fiscalização, preferencialmente no local dos serviços o **“Diário de Obra”**.



Prefeitura Municipal de Miracatu

DEPARTAMENTO DE COMPRAS

Av. Dona Evarista de Castro Ferreira, 360- Centro - Miracatu SP
CEP 11850-000 - Telefone: (13) 3847-7000 ramal 207/208

- 7.6. A **CONTRATADA** deverá cumprir a legislação vigente relativa às normas quanto a Segurança e Medicina do Trabalho, ficando sob sua inteira responsabilidade quaisquer danos consequentes da inobservância das Leis ou prática de ato considerado ilícito.
- 7.7. O **MUNICÍPIO DE MIRACATU** se reserva o direito de proibir, rejeitar, vedar e outras providências mais adotar, para a perfeita execução do objeto licitado, arcando a **CONTRATADA** com todos os ônus decorrentes da atividade fiscalizadora do **MUNICÍPIO DE MIRACATU**.
- 7.8. A **CONTRATADA** reconhece por este instrumento que é a única e exclusiva responsável por todos e quaisquer danos ou prejuízos que vier causar ao **MUNICÍPIO DE MIRACATU**, coisa, propriedade ou pessoa de terceiros, meio ambiente, em decorrência da execução dos serviços, ou danos advindos de qualquer comportamento de seus empregados em serviço, objeto do **Contrato**, correndo às suas expensas, sem qualquer ônus para o **MUNICÍPIO DE MIRACATU**, ressarcimento ou indenizações que tais danos ou prejuízos possam causar.
- 7.9. A fiscalização do **MUNICÍPIO DE MIRACATU** poderá paralisar as obras e/ou serviços a qualquer momento, quando restar constatado risco grave e iminente aos servidores do **MUNICÍPIO DE MIRACATU**, da **CONTRATADA**, a terceiros e ao meio ambiente, em conformidade com os parâmetros estabelecidos na legislação vigente:
- 7.10. Em caso de embargo, interdição ou paralisação das obras e/ou serviços, a fiscalização do **MUNICÍPIO DE MIRACATU** determinará as medidas a serem tomadas pela **CONTRATADA**, visando manter o local das obras devidamente protegido, a evitar o oferecimento de riscos a terceiros e ao meio ambiente.
- 7.11. A fiscalização dos serviços pelo **MUNICÍPIO DE MIRACATU** não exonera nem diminui a completa responsabilidade da **CONTRATADA** por qualquer inobservância ou omissão às Cláusulas Contratuais.
- 7.12. Fica a **CONTRATADA** obrigada a cumprir as exigências estabelecidas na Lei Federal nº 6514/77, relativamente à Segurança e Medicina do Trabalho, regulamentada pela Portaria nº 3214/78, em especial as Normas Regulamentadoras NR-5 – CIPA; NR-6 – EPI; NR-7 – Programa de Controle Médico de Saúde Ocupacional; NR-9 – Programa de Prevenção de Riscos Ambientais; NR-10 – Instalações e Serviços em Eletricidade e NR-18 – Condições e Meio Ambiente do Trabalho na Indústria da Construção, em todos os seus itens, subitens e anexos, sendo os custos decorrentes incluídos no preço proposto.
- 7.13. A **CONTRATADA** será responsável por fornecer, incentivar e obrigar a todos os seus funcionários o uso de equipamentos de proteção individual (EPI) e coletiva (EPC) de acordo com a legislação vigente. **Esses equipamentos deverão estar em perfeito estado de conservação e documentação que comprove sua validade (CA - Certificado de Aprovação), de modo a garantir total segurança ao usuário, bem como às pessoas ao redor.**



Prefeitura Municipal de Miracatu

DEPARTAMENTO DE COMPRAS

Av. Dona Evarista de Castro Ferreira, 360- Centro - Miracatu SP
CEP 11850-000 - Telefone: (13) 3847-7000 ramal 207/208

- 7.14. A **CONTRATADA** responderá e responsabilizar-se-á pela prevenção de acidentes e pela segurança de suas atividades e de seus funcionários quando da realização dos serviços, fazendo com que eles observem e cumpram rigorosamente os regulamentos e determinações de segurança, bem comotomando, ou fazendo com que sejam tomadas, as medidas corretivas necessárias.
- 7.15. Todas as ações judiciais, decorrentes da execução do contrato que diretamente ou indiretamente responsabilizem o **MUNICÍPIO DE MIRACATU** em seus processos, terão os valores destas ações judiciais glosados dos pagamentos das faturas ou garantidos por meio de carta de fiança bancária, em nome da contratada e suas respectivas liberações somente ocorrerão quando judicialmente o **MUNICÍPIO DE MIRACATU** for excluído da lide pela Justiça desta responsabilidade.
- 7.16. Em caso de reclamação de terceiro junto a qualquer órgão público, ou ainda por ação judicial proposta contra o **MUNICÍPIO DE MIRACATU**, em razão de atividades decorrentes do contrato, a **CONTRATADA** se obriga a disponibilizar representante, prontamente a todos os chamados dos órgãos públicos e do Poder Judiciário recebidos pelo **MUNICÍPIO DE MIRACATU**, com poderes para realizar acordos em nome da **CONTRATADA**, em Juízo ou fora dele.
- 7.17. **A CONTRATADA em situação de recuperação judicial/extrajudicial** deverá comprovar o cumprimento das obrigações do plano de recuperação judicial/extrajudicial **sempre que solicitado pelo MUNICÍPIO DE MIRACATU** e, ainda, **na hipótese de substituição ou impedimento do administrador judicial, comunicar imediatamente, por escrito, o MUNICÍPIO DE MIRACATU.**

8. **CLÁUSULA OITAVA: DA EXTINÇÃO CONTRATUAL**

- 8.1. A extinção contratual, em favor do **MUNICÍPIO DE MIRACATU**, terá lugar de pleno direito, independentemente de prévia ação ou interpelação judicial, na ocorrência de qualquer uma das hipóteses previstas no artigo 137 da Lei Federal nº 14.133/2021 e ulteriores alterações.
- 8.2. A rescisão contratual, em favor da **CONTRATADA**, terá lugar de pleno direito, após regular notificação ao **MUNICÍPIO DE MIRACATU**, com prazo de 15 (quinze) dias úteis de antecedência e desde que persistam os fatos geradores de notificação, na ocorrência de qualquer uma das seguintes hipóteses:
- 8.3. Supressão, por parte do **MUNICÍPIO DE MIRACATU**, de obras, serviços ou compras que acarrete modificação do valor inicial do contrato além do limite permitido no art. 125 da Lei nº 14.133/2021;
- 8.4. Suspensão de execução do contrato, por ordem escrita do **MUNICÍPIO DE MIRACATU**, por prazo superior a 3 (três) meses, salvo calamidade pública, grave perturbação da ordem interna ou de guerra, bem como quando decorrerem de ato ou fato que o contratado tenha praticado, do qual tenha participado ou para o qual tenha contribuído;



Prefeitura Municipal de Miracatu

DEPARTAMENTO DE COMPRAS

Av. Dona Evarista de Castro Ferreira, 360- Centro - Miracatu SP

CEP 11850-000 - Telefone: (13) 3847-7000 ramal 207/208

- 8.5. Repetidas suspensões que totalizem 90 (noventa) dias úteis, independentemente do pagamento obrigatório de indenização pelas sucessivas e contratualmente imprevistas desmobilizações e mobilizações e outras previstas, salvo calamidade pública, grave perturbação da ordem interna ou de guerra, bem como quando decorrerem de ato ou fato que o contratado tenha praticado, do qual tenha participado ou para o qual tenha contribuído.
- 8.6. Atraso superior a 2 (dois) meses, contado da emissão da nota fiscal, dos pagamentos ou de parcelas de pagamentos devidos pelo **MUNICÍPIO DE MIRACATU** por despesas de obras, serviços ou fornecimentos, salvo calamidade pública, grave perturbação da ordem interna ou de guerra, bem como quando decorrerem de ato ou fato que o contratado tenha praticado, do qual tenha participado ou para o qual tenha contribuído;
- 8.7. Não liberação pelo **MUNICÍPIO DE MIRACATU**, nos prazos contratuais, de área, local ou objeto, para execução de obra, serviço ou fornecimento, e de fontes de materiais naturais especificadas no projeto, inclusive devido a atraso ou descumprimento das obrigações atribuídas pelo contrato ao **MUNICÍPIO DE MIRACATU** relacionadas a desapropriação, a desocupação de áreas públicas ou a licenciamento ambiental.
- 8.8. Os emitentes das garantias previstas neste contrato deverão ser notificados pelo **MUNICÍPIO DE MIRACATU** quanto ao início de processo administrativo para apuração de descumprimento de cláusulas contratuais.
- 8.9. A extinção do contrato poderá ocorrer também:
- Por ato unilateral e escrito do **MUNICÍPIO DE MIRACATU**, exceto no caso de descumprimento decorrente de sua própria conduta;
 - De forma consensual, por acordo entre as partes, por conciliação, por mediação ou por comitê de resolução de disputas, desde que haja interesse do **MUNICÍPIO DE MIRACATU**;
 - Por decisão arbitral, em decorrência de cláusula compromissória ou compromisso arbitral, ou por decisão judicial.
- 8.10. Quando a extinção decorrer de culpa exclusiva do **MUNICÍPIO DE MIRACATU**, o contratado será ressarcido pelos prejuízos regularmente comprovados que houver sofrido e terá direito a:
- Devolução da garantia;
 - Pagamentos devidos pela execução do contrato até a data de extinção;
 - Pagamento do custo da desmobilização.
- 8.11. A extinção determinada por ato unilateral do **MUNICÍPIO DE MIRACATU** poderá acarretar, sem prejuízo das sanções previstas na Lei, as seguintes consequências:
- Assunção imediata do objeto do contrato, no estado e local em que se encontrar, por ato



Prefeitura Municipal de Miracatu

DEPARTAMENTO DE COMPRAS

Av. Dona Evarista de Castro Ferreira, 360- Centro - Miracatu SP

CEP 11850-000 - Telefone: (13) 3847-7000 ramal 207/208

próprio do **MUNICÍPIO DE MIRACATU**;

- b) Ocupação e utilização do local, das instalações, dos equipamentos, do material e do pessoal empregados na execução do contrato e necessários à sua continuidade;

8.12. Execução da garantia contratual para:

- a) Ressarcimento do **MUNICÍPIO DE MIRACATU** por prejuízos decorrentes da não execução;
- b) Pagamento de verbas trabalhistas, fundiárias e previdenciárias, quando cabível;
- c) Pagamento das multas devidas ao **MUNICÍPIO DE MIRACATU**;
- d) Exigência da assunção da execução e da conclusão do objeto do contrato pela seguradora, quando cabível;

8.13. A retenção dos créditos decorrentes do contrato até o limite dos prejuízos causados ao **MUNICÍPIO DE MIRACATU** e das multas aplicadas.

9. CLÁUSULA NONA: DAS PENALIDADES

9.1. As sanções dispostas no **Contrato** poderão ser aplicadas às empresas licitantes e à **CONTRATADA**, conforme o caso, sem prejuízo da reparação dos danos causados ao **Município** e das sanções previstas no art. 156 da Lei Federal nº 14.133/2021 e ulteriores alterações.

9.2. Sem prejuízo da faculdade previstas nos art. 137 e 156 da Lei Federal nº 14.133/2021 e ulteriores alterações, **a não observância do cronograma contratual** sujeitará, cumulativamente a **CONTRATADA** às seguintes multas:

9.3. 5% (cinco por cento) do valor do contrato reajustado, por desatendimento de qualquer de suas cláusulas.

9.4. 0,1% (um décimo por cento) do valor total do contrato reajustado, por dia de atraso na entrega da obra ou no término das etapas previstas no Projeto Básico/Memorial Descritivo.

9.5. O contrato a ser assinado com a licitante vencedora poderá ser rescindido de pleno direito pela Prefeitura Municipal de Miracatu independente de interpelação ou notificação judicial ou extrajudicial, nos seguintes casos:

- I - falência;
- II - concordata;
- III - insolvência;
- IV - dissolução judicial ou extrajudicial;
- V - inobservância de dispositivos legais;
- VI - inadimplemento de obrigação contratual.



Prefeitura Municipal de Miracatu

DEPARTAMENTO DE COMPRAS

Av. Dona Evarista de Castro Ferreira, 360- Centro - Miracatu SP

CEP 11850-000 - Telefone: (13) 3847-7000 ramal 207/208

- 9.6. A licitante vencedora que, devidamente convocada, deixar de comparecer para a assinatura do contrato ficará sujeita às penalidades previstas na Lei 14.133 e suas alterações.
- 9.7. As sanções previstas serão aplicadas ao responsável pelas infrações administrativas previstas nos incisos II, III, IV, V, VI e VII do **caput** do art. 155 da lei 14.133/2021, quando não se justificar a imposição de penalidade mais grave, e impedirá o responsável de licitar ou contratar no âmbito da Administração Pública direta e indireta do ente federativo que tiver aplicado a sanção, pelo prazo máximo de 3 (três) anos
- 9.8. A aplicação das Sanções somente ocorrerá após assegurado o contraditório e a prévia defesa, nos termos da legislação vigente.
- 9.9. Até a decisão final quanto a eventual defesa apresentada, será retido o numerário apurado referente à sanção, sendo que o montante da multa poderá, a critério do **Município**, ser compensado com valores de pagamento devido ao fornecedor.

10. CLÁUSULA DÉCIMA: DAS DISPOSIÇÕES FINAIS

- 10.1. As despesas decorrentes deste **Contrato** serão suportadas pela **Reserva Orçamentária nº ****, Nota de Empenho nº **:
- 10.2. Nos exercícios seguintes, as despesas correrão por conta de dotações orçamentárias próprias, consignadas nos respectivos Orçamentos, ficando o **MUNICÍPIO DE MIRACATU** obrigado a apresentar, no início de cada exercício, a respectiva Nota de Empenho estimativa e, havendo necessidade, emitir Nota de Empenho complementar, respeitada a mesma classificação orçamentária.
- 10.3. Fazem parte integrante deste **Contrato**, como se transcrito estivessem literalmente, a **Concorrência Pública nº 07/2022 - MUNICÍPIO DE MIRACATU** e a Proposta da **CONTRATADA**, com todos os seus anexos.
- 10.4. Para todos os fins de direito, prevalecerão as cláusulas expressamente previstas neste **Contrato**, sobre as previsões inseridas no Edital do **MUNICÍPIO DE MIRACATU** ou na Proposta da **CONTRATADA**, tendo-se este como resultado da negociação havida entre as partes e do acordo firmado pelas mesmas.
- 10.5. Os casos omissos neste **Contrato** serão analisados e resolvidos pela aplicação de normas pertinentes às Licitações e Contratos, Lei Federal nº 14.133/2021 e posteriores alterações.
- 10.6. A **CONTRATADA** obriga-se a manter, durante toda a execução do **Contrato**, em compatibilidade com as obrigações por ela assumidas, todas as condições de habilitação e qualificação exigidas na licitação.
- 10.7. Elegem as partes, com renúncia dos demais, por mais privilegiados que sejam, o foro da Comarca de Miracatu como o competente para dirimir as questões suscitadas da



Prefeitura Municipal de Miracatu

DEPARTAMENTO DE COMPRAS

Av. Dona Evarista de Castro Ferreira, 360- Centro - Miracatu SP

CEP 11850-000 - Telefone: (13) 3847-7000 ramal 207/208

interpretação deste **Contrato**, do Edital ou da Proposta da **CONTRATADA**.

10.8. É vedada a transferência do **Contrato** a terceiros, no todo ou em parte, devendo a **CONTRATADA** cumprir rigorosamente todas as condições e cláusulas constantes, sendo admitidas a sua transformação, fusão, cisão ou incorporação, desde que a execução do **Contrato** não seja prejudicada e sejam mantidas as condições de habilitação.

10.9. O **MUNICÍPIO DE MIRACATU** designa como **ÓRGÃO GESTOR**, a **Departamento de Obras**, que terá a incumbência de efetivar todos os atos de gestão atinentes ao objeto, bem como quaisquer outras adequações para o seu fiel cumprimento:

10.10. O **MUNICÍPIO DE MIRACATU** designa, como **Gestora do Contrato**, **Julie Moraes Silva – Diretora do Departamento de Educação** e a Sr(a) Patrícia Beneton Luques – Engenheira Civil – CREA/CAU 5069496144, como Fiscal da Obra.

10.11. A **CONTRATADA** fica obrigada a aceitar, nas mesmas condições contratuais, os acréscimos e/ou supressões do objeto, nos termos do Art. 125 da Lei Federal nº 14.133/2021 e ulteriores alterações.

E, por estarem desta forma de pleno acordo entre si, assinam as partes o presente **Contrato** que vai lavrado em 03 (três) vias de igual teor e validade, na presença das testemunhas abaixo qualificadas e assinadas.

Prefeitura Municipal de Miracatu, ____ de _____ de 2022.

**Vinicius Brandão
de Queiróz**

Prefeito Municipal

Empresa

Representante

RG nº *****
CPF nº *****

Julie Moraes Silva

Diretora do
Departamento Municipal
de Educação

Gestora do Contrato
CPF nº 388.624.358-35

**Patricia Beneton
Luques**

Fiscal do Contrato

CREA/CAU
5069496144

Testemunhas:

Nome: _____

RG nº _____

Nome: _____

RG nº _____



Prefeitura Municipal de Miracatu

DEPARTAMENTO DE COMPRAS

Av. Dona Evarista de Castro Ferreira, 360- Centro - Miracatu SP
CEP 11850-000 - Telefone: (13) 3847-7000 ramal 207/208

TERMO DE CIÊNCIA E DE NOTIFICAÇÃO

CONTRATANTE: PREFEITURA MUNICIPAL DE MIRACATU

CNPJ: 46.583.654/0001-96

CONTRATADA:

CNPJ n°

CONTRATO N°

DATA DA ASSINATURA:

VIGÊNCIA:

VALOR:

CONCORRÊNCIA PÚBLICA N° 07/2022 – PROCESSO N° 3.922/2022

OBJETO: CONTRATAÇÃO DE EMPRESA ESPECIALIZADA PARA REFORMA E AMPLIAÇÃO CRECHE BAIRRO SANTA RITA – MIRACATU/SP.

ADVOGADA: HERLY CARVALHO COSTA – OAB/SP n° 364.123 – E-mail: juridico@miracatu.sp.gov.br

Pelo presente TERMO, nós, abaixo identificados:

1. Estamos CIENTES de que:

a) o ajuste acima referido, seus aditamentos, bem como o acompanhamento de sua execução contratual, estarão sujeitos a análise e julgamento pelo Tribunal de Contas do Estado de São Paulo, cujo trâmite processual ocorrerá pelo sistema eletrônico;

b) poderemos ter acesso ao processo, tendo vista e extraindo cópias das manifestações de interesse, Despachos e Decisões, mediante regular cadastramento no Sistema de Processo Eletrônico, em consonância com o estabelecido na Resolução n° 01/2011 do TCESP;

c) além de disponíveis no processo eletrônico, todos os Despachos e Decisões que vierem a ser tomados, relativamente ao aludido processo, serão publicados no Diário Oficial do Estado, Caderno do Poder Legislativo, parte do Tribunal de Contas do Estado de São Paulo, em conformidade com o artigo 90 da Lei Complementar n° 709, de 14 de janeiro de 1993, iniciando-se, a partir de então, a contagem dos prazos processuais, conforme regras do Código de Processo Civil;

d) as informações pessoais dos responsáveis pela contratante estão cadastradas no módulo eletrônico do “Cadastro Corporativo TCESP – CadTCESP”, nos termos previstos no Artigo 2° das Instruções n°01/2020, conforme “Declaração(ões) de Atualização Cadastral” anexa (s);

e) é de exclusiva responsabilidade do contratado manter seus dados sempre atualizados.

2. Damo-nos por NOTIFICADOS para:

a) O acompanhamento dos atos do processo até seu julgamento final e consequente publicação;

b) Se for o caso e de nosso interesse, nos prazos e nas formas legais e regimentais, exercer o direito de defesa, interpor recursos e o que mais couber.

Miracatu/SP, ** de *** de 2022.**



Prefeitura Municipal de Miracatu

DEPARTAMENTO DE COMPRAS

Av. Dona Evarista de Castro Ferreira, 360- Centro - Miracatu SP

CEP 11850-000 - Telefone: (13) 3847-7000 ramal 207/208

AUTORIDADE MÁXIMA DO ÓRGÃO/ENTIDADE

Nome: Vinícius Brandão De Queiroz

Cargo: Prefeito

CPF: 376.475.338-27

RESPONSÁVEIS PELA HOMOLOGAÇÃO DO CERTAME:

Nome: Vinícius Brandão De Queiroz

Cargo: Prefeito

CPF: 376.475.338-27

Assinatura: _____

RESPONSÁVEIS QUE ASSINARAM O AJUSTE:

Pelo contratante:

Nome: Vinícius Brandão De Queiroz

Cargo: Prefeito

CPF: 376.475.338-27

Assinatura: _____

Nome: _____

Cargo: _____

CPF: _____

Pela contratada:

Nome: _____

Cargo: _____

CPF: _____

Assinatura: _____

ORDENADOR DE DESPESAS DA CONTRATANTE:

Nome: Vinícius Brandão De Queiroz

Cargo: Prefeito

CPF: 376.475.338-27

Assinatura: _____



Prefeitura Municipal de Miracatu

DEPARTAMENTO DE COMPRAS

Av. Dona Evarista de Castro Ferreira, 360- Centro - Miracatu SP
CEP 11850-000 - Telefone: (13) 3847-7000 ramal 207/208

DECLARAÇÃO DE DOCUMENTOS À DISPOSIÇÃO DO TCE-SP

CONTRATANTE: PREFEITURA MUNICIPAL DE MIRACATU

CNPJ: 46.583.654/0001-96

CONTRATADA:

CNPJ n°

CONTRATO N°

DATA DA ASSINATURA:

VIGÊNCIA:

VALOR:

CONCORRÊNCIA PÚBLICA N° 07/2022 – PROCESSO N° 3.922/2022

OBJETO: CONTRATAÇÃO DE EMPRESA ESPECIALIZADA PARA REFORMA E AMPLIAÇÃO CRECHE BAIRRO SANTA RITA – MIRACATU/SP.

ADVOGADA: HERLY CARVALHO COSTA – OAB/SP n° 364.123 – E-mail:

juridico@miracatu.sp.gov.br

Declaro na qualidade de responsável pela entidade supra epigrafada, sob as penas da Lei, que os demais documentos originais, atinentes à correspondente licitação, em especial, os a seguir relacionados, encontram-se no respectivo processo administrativo arquivado na origem à disposição do Tribunal de Contas do Estado de São Paulo, e serão remetidos quando requisitados:

- a) memorial descritivo dos trabalhos;
- b) orçamento detalhado em planilhas que expressem a composição de todos os seus custos unitários;
- c) previsão de recursos orçamentários que assegurem o pagamento das obrigações decorrentes de obras ou serviços a serem executados no exercício financeiro em curso, de acordo com o respectivo cronograma;
- d) comprovação no Plano Plurianual de que o produto das obras ou serviços foi contemplado em suas metas;
- e) as plantas e projetos de engenharia e arquitetura.

Responsável pelo atendimento a requisições de documentos do TCESP

Nome	SAULO SILVA VIEIRA
Cargo	DIRETOR DEPARTAMENTO DE COMPRAS E PROJETOS
Endereço Comercial do Órgão/Setor	AV. DONA EVARISTA DE CASTRO FERREIRA, 360 – CENTRO
Telefone	(13) 3847-7000
e-mail	compras@miracatu.sp.gov.br

Miracatu/SP, ** de ** de 2022.

SAULO SILVA VIEIRA
DIRETOR DEPARTAMENTO DE COMPRAS E PROJETOS