



Prefeitura Municipal de Miracatu

Av. Dona Evarista de C. Ferreira, nº 360 – Centro
CEP: 11850-000 - Miracatu - Estado de São Paulo
webmail: www.pmmiracatu.sp.gov.br

tel.: (13) 3847-7000
e-mail: obras@miracatu.sp.gov.br

RECIBO DE RETIRADA DE EDITAL PELA INTERNET

TOMADA DE PREÇO Nº 012/2020

PROCESSO Nº 122/2020

Razão Social: _____

CNPJ Nº _____

Endereço _____

E-mail: _____

Cidade: _____ Estado: _____ Telefone: _____

Pessoa para contato: _____

Retiramos, através do acesso à página www.miracatu.sp.gov.br, nesta data, cópia do instrumento convocatório da licitação acima identificada.

Local: _____, _____ de _____ de 2020.

Assinatura _____

Senhor Licitante,

Visando à comunicação futura entre este Departamento e sua empresa, solicito de Vossa Senhoria preencher o recibo de retirada do Edital e remeter ao DEPARTAMENTO DE COMPRAS E PROJETOS por meio do **TEL: (13) 3847-7000**, ou preferencialmente por e-mail: compras@miracatu.sp.gov.br.

A não remessa do recibo exime ao Departamento de compras e Projetos da comunicação de eventuais retificações ocorridas no instrumento convocatório, bem como de quaisquer informações adicionais.

Miracatu/SP, 14 de Setembro de 2020.

Ezigomar Pessoa Junior
Prefeito Municipal



Prefeitura Municipal de Miracatu

Av. Dona Evarista de C. Ferreira, nº 360 – Centro
CEP: 11850-000 - Miracatu - Estado de São Paulo
webmail: www.pmmiracatu.sp.gov.br

tel.: (13) 3847-7000
e-mail: obras@miracatu.sp.gov.br

EDITAL DE LICITAÇÃO TOMADA DE PREÇOS Nº 012/2020 PROCESSO Nº 122/2020

A **PREFEITURA MUNICIPAL DE MIRACATU**, com Sede a Avenida Dona Evarista de Castro Ferreira nº 360 – Centro - Miracatu/SP, inscrita no CNPJ sob o nº 46.583.654/0001-96, através do Senhor Prefeito Municipal EZIGOMAR PESSOA JUNIOR, torna público que realizará em sessão pública, licitação na modalidade TOMADA DE PREÇO, **TIPO: MENOR PREÇO GLOBAL - REGIME DE EXECUÇÃO: EMPREITADA GLOBAL**, objetivando a **CONTRATAÇÃO DE EMPRESA ESPECIALIZADA PARA PAVIMENTAÇÃO ASFÁLTICA, RECUPERAÇÃO DE PAVIMENTOS E OBRAS COMPLEMENTARES EM RUAS DO BAIRRO CENTRO, DENTRO DO PERÍMETRO URBANO NO MUNICÍPIO DE MIRACATU/SP**, conforme discriminado nos ANEXOS deste Edital, **incluindo o fornecimento de equipamentos, materiais e mão-de-obra**, regida pela Lei nº 8.666 de 21/06/93, pela Lei estadual nº 6.544, de 22 de novembro de 1989, com alterações posteriores, e pela Lei Complementar nº 123 de 14 de Dezembro de 2006 e alterações da Lei 147/2014; demais normas regulamentares aplicáveis à espécie e suas alterações, pela legislação complementar e em conformidade com os termos e condições do presente **EDITAL**, com as seguintes características:

- a) MODALIDADE: TOMADA DE PREÇOS Nº 012/2020 - TIPO: MENOR PREÇO GLOBAL
- b) REGIME DE EXECUÇÃO: EMPREITADA GLOBAL
- c) PREVISÃO ORÇAMENTÁRIA:

CONTRATO DE REPASSE Nº 885498/2019/MDR/CAIXA

Valor do repasse: R\$ 761.886,00
Ficha: 558
Classificação Econômica: 4.4.90.51.99
Destinação de Recurso: 05.100.0007
NOTA DE RESERVA Nº 932

Valor da contrapartida: R\$ 1.752,23
Ficha: 376
Classificação Econômica: 4.4.90.51.99
Destinação de Recursos: 01.110.0000
NOTA DE RESERVA Nº 933

d) RECEBIMENTO DOS ENVELOPES nº 01- HABILITAÇÃO e 02 - PROPOSTAS: até às 09h00min. do dia 05/10/2020, na Prefeitura Municipal de Miracatu, sito a Avenida Dona Evarista de Castro Ferreira, 360 – 7º Andar, Centro - Miracatu-SP.

e) ABERTURA DOS ENVELOPES: Nº 01 - HABILITAÇÃO e 02 - PROPOSTA: Após credenciamento dos participantes, com horário previsto para às 09h30min. do dia 05/10/2020, sito a Avenida Dona Evarista de Castro Ferreira, 360 – 7º Andar, Centro - Miracatu-SP.

1 - OBJETO:



Prefeitura Municipal de Miracatu

Av. Dona Evarista de C. Ferreira, nº 360 – Centro
CEP: 11850-000 - Miracatu - Estado de São Paulo
webmail: www.pmmiracatu.sp.gov.br

tel.: (13) 3847-7000
e-mail: obras@miracatu.sp.gov.br

1.1 Constitui objeto da presente licitação: **CONTRATAÇÃO DE EMPRESA ESPECIALIZADA PARA PAVIMENTAÇÃO ASFÁLTICA, RECUPERAÇÃO DE PAVIMENTOS E OBRAS COMPLEMENTARES EM RUAS DO BAIRRO CENTRO, DENTRO DO PERÍMETRO URBANO NO MUNICÍPIO DE MIRACATU/SP**, com fornecimento de equipamentos, materiais e mão-de-obra que fazem parte deste Edital, descritos em seus anexos.

1.2 O valor total Máximo que a administração se propõe a pagar para execução global dos serviços ora licitado é de **R\$ 763.638,23 (setecentos e sessenta e três mil, seiscentos e trinta e oito reais, vinte e três centavos)**.

2 - DO CADASTRAMENTO

2.1 - Poderão participar da licitação as empresas interessadas e **devidamente cadastradas ou que atenderem a todas as condições exigidas para Cadastro no ato da Habilitação.**

2.2 - Para fins de cadastramento, o licitante deverá apresentar no Departamento de Compras, os seguintes documentos:

DOCUMENTOS

a) Contrato Social da Empresa, devidamente registrado, com todas as alterações (cópia autenticada ou original mais a cópia simples para autenticação pela Comissão de Licitações), ou Ato Constitutivo original com sua última alteração devidamente consolidada que consubstancia todas alterações.

b) No caso de Sociedade Anônima ou Associação Civil, estatuto da empresa, com suas alterações acompanhadas da ata de eleição dos atuais diretores;

c) Documentos de identidade RG e CPF do responsável pela administração da empresa (cópia autenticada ou original mais a cópia simples para autenticação pela Comissão de Licitações);

REGULARIDADE FISCAL

a) Prova de inscrição no Cadastro Nacional de Pessoas Jurídicas (CNPJ);

b) Prova de Regularidade relativa à Seguridade Social "CND" - Certidão Negativa expedida pelo INSS, ou positiva com efeitos de Negativa;

c) Prova de Regularidade relativa ao Fundo de Garantia por Tempo de Serviço "FGTS", através de Certificado de Regularidade Fiscal "CRF" expedido pela Caixa Econômica Federal;

d) Prova de Regularidade para com a Fazenda Federal: Certidão Negativa de Tributos Federais e Certidão Negativa quanto a Dívida Ativa da União, ou positiva com efeitos de Negativa;

e) Prova de regularidade para com a Fazenda Estadual: Certidão Negativa de Débitos Fiscais, ou positiva com efeitos de Negativa;

f) Prova de Regularidade para com a Fazenda Municipal do domicílio ou sede do licitante: Certidão Negativa de Débitos Municipais (cópia autenticada ou original mais a cópia simples para autenticação pela Comissão de Licitações), ou positiva com efeitos de Negativa;



Prefeitura Municipal de Miracatu

Av. Dona Evarista de C. Ferreira, nº 360 – Centro
CEP: 11850-000 - Miracatu - Estado de São Paulo
webmail: www.pmmiracatu.sp.gov.br

tel.: (13) 3847-7000
e-mail: obras@miracatu.sp.gov.br

g) Prova de inscrição no cadastro de contribuintes estadual ou municipal, pertinente ao seu ramo de atividade e compatível com o objeto contratual;

h) Para as Microempresas (ME) e Empresas de Pequeno Porte (EPP) fica ressalvado o disposto nos art. 42 e 43 da Lei Complementar nº 123/2006, de 14/12/2006, sendo que o não cumprimento do disposto nesta lei poderá acarretar as sanções e penalidades previstas no art. 81 da Lei Federal de Licitações nº 8.666/93 e demais alterações posteriores.

h.1) Para a obtenção dos benefícios referentes à legislação acima citada, as licitantes deverão apresentar documentos que comprovem que as mesmas se encontram enquadradas no porte de Microempresas (ME) e Empresas de Pequeno Porte (EPP).

h.2) Entende-se por Microempresas (ME) ou Empresas de Pequeno Porte (EPP), àquelas enquadradas nos limites determinados no art. 3º da Lei Complementar nº 123, de 14/12/2006.

i) Prova de inexistência de débitos inadimplidos perante a Justiça do Trabalho, mediante a apresentação de certidão negativa (CNDT), nos termos do Título VII-A da Consolidação das Leis do Trabalho, aprovada pelo Decreto-Lei nº 5.452, de 1º de maio de 1943, conforme Lei nº 12.440, de 07 de julho de 2011.

QUALIFICAÇÃO TÉCNICA

- a) Comprovação de aptidão para desempenho de atividade pertinente e compatível com seu objeto social (cópia autenticada ou original mais a cópia simples para autenticação pela Comissão de Licitações);
- b) A comprovação de aptidão no caso das licitações pertinentes a obras e serviços, será feita por atestados fornecidos por pessoas jurídicas de direito público ou privado, devidamente registrado nas entidades profissionais competentes.
- c) Comprovante de registro da empresa no órgão de classe competente – CREA ou CAU.

QUALIFICAÇÃO ECONÔMICO-FINANCEIRA

- a) Balanço patrimonial do último exercício social (cópia autenticada ou original mais a cópia simples para autenticação pela Comissão de Licitações);
- b) Demonstrações contábeis do último exercício social;
- c) Certidão Negativa de Falência ou Concordata expedida pela distribuidora sede da pessoa jurídica ou Plano de Recuperação Judicial já homologado pelo juízo competente e em pleno vigor.

DECLARAÇÃO:

a) **Declaração da licitante**, elaborada em papel timbrado e subscrita por seu representante legal, de que se encontra em situação regular perante o Ministério do Trabalho conforme Art. 7º, XXXIII da Constituição Federal. **Modelo Anexo III.**

Nota: A validade do Certificado de Registro cadastral fica condicionada a apresentação no envelope nº 01, de novas certidões em substituição as que estejam com a sua data de validade vencida.

3 - DA PARTICIPAÇÃO

3.1. Poderão participar desta licitação as empresas do ramo de atividade pertinente ao objeto licitado e que atendam aos requisitos de habilitação previstos neste Edital.



Prefeitura Municipal de Miracatu

Av. Dona Evarista de C. Ferreira, nº 360 – Centro
CEP: 11850-000 - Miracatu - Estado de São Paulo
webmail: www.pmmiracatu.sp.gov.br

tel.: (13) 3847-7000
e-mail: obras@miracatu.sp.gov.br

3.1.1. Não será permitida a participação de empresas:

- a). Estrangeiras que não funcionem no País;
- b). Reunidas sob a forma de consórcio, qualquer que seja sua forma de constituição;
- c). Suspensas temporariamente para licitar e impedidas de contratar com o município de Miracatu nos termos do inciso III do artigo 87 da Lei Federal nº 8.666/93 e suas alterações;
- d). Impedidas de licitar e contratar nos termos do artigo 7º da Lei nº 10.520/02;
- e). Impedidas de licitar e contratar nos termos do artigo 10 da Lei nº 9.605/98;
- f). Declaradas inidôneas pelo Poder Público e não reabilitadas.
- g). Com falência decretada, salvo as que estiverem com Plano de Recuperação Judicial já homologado pelo juízo competente e em pleno vigor

3.2. Quanto as Microempresas e empresas de pequeno porte:

a) Declaração de microempresa ou empresa de pequeno porte visando ao exercício da preferência prevista na Lei Complementar nº 123/2006, que deverá ser feita de acordo com o modelo estabelecido no **Anexo II** deste Edital, e apresentada FORA dos envelopes nº 1 (Habilitação) e nº 2 (Proposta).

3.3. Carta de apresentação e credenciamento de um representante legal junto à Comissão de licitação com poderes para participar, representar e decidir pela empresa com firma reconhecida em cartório, que deverá ser apresentada Fora dos Envelopes nº 1 (Habilitação) e nº 2 (Proposta).

3.4 Para participar a licitante deverá apresentar 02 (dois) envelopes, devidamente fechados de forma a não permitir violação, contendo no envelope de nº 01 os documentos de "**HABILITAÇÃO**" e no envelope nº 02 – "**PROPOSTA DE PREÇO**".

3.4.1 Os envelopes deverão conter na parte externa, os seguintes dizeres:

À PREFEITURA MUNICIPAL DE MIRACATU

ENVELOPE Nº 01 - HABILITAÇÃO

TOMADA DE PREÇO Nº 012/2020

PROCESSO Nº 122/2020

DATA: 05/10/2020- HORÁRIO: 09H00MIN.

NOME DA PROPONENTE:

CNPJ:

À PREFEITURA MUNICIPAL DE MIRACATU

ENVELOPE Nº 02 -PROPOSTA

TOMADA DE PREÇO Nº 012/2020

PROCESSO Nº 122/2020



Prefeitura Municipal de Miracatu

Av. Dona Evarista de C. Ferreira, nº 360 – Centro
CEP: 11850-000 - Miracatu - Estado de São Paulo
webmail: www.pmmiracatu.sp.gov.br

tel.: (13) 3847-7000
e-mail: obras@miracatu.sp.gov.br

DATA: **05/10/2020** - HORÁRIO: 09H00MIN.

NOME DA PROPONENTE:

CNPJ:

3.5. Os envelopes deverão ser entregues no endereço e horário mencionados no item 'd' do preâmbulo deste Edital.

3.6. A entrega poderá ser feita por qualquer pessoa em nome da empresa, no entanto, somente o representante devidamente autorizado na forma prevista no item 3.3 deste Edital, é que poderá exercer qualquer outra prerrogativa ou praticar qualquer ato dentro da presente licitação.

4 - CONTEÚDO DO ENVELOPE Nº 01 – HABILITAÇÃO

O envelope nº 01- HABILITAÇÃO deverá conter os seguintes documentos:

4.1 – HABILITAÇÃO JURÍDICA:

4.1.1. Certificado de Registro Cadastral (C.R.C.), expedido pela Prefeitura do Município de Miracatu, dentro do prazo de validade.

Nota: A validade do Certificado de Registro cadastral fica condicionada a apresentação no envelope nº 01, de novas certidões em substituição as que estejam com a sua data de validade vencida.

4.2 - QUALIFICAÇÃO TÉCNICA:

4.2.1 - Comprovação de aptidão para desempenho de atividade pertinente e compatível com o objeto da licitação;

4.2.2 - A comprovação de aptidão no caso das licitações pertinentes a obras e serviços, será feita através de Atestado(s) de Capacidade Técnica, fornecido(s) por pessoas jurídicas de direito público ou privado, **devidamente registrado** nas entidades profissionais competentes (CREA / CAU).

4.2.3 – O (s) atestado (s) de Comprovação de aptidão para desempenho de atividade, deverão estar em nome da empresa ou do profissional **devidamente vinculado a empresa**, comprovando ter executado a contento prestação de serviços compatível com o objeto desta licitação (**Pavimentação Asfáltica**) em no mínimo **50% do valor total do item** de maior relevância do objeto licitado descrito no **item 4 do Anexo V**, conforme previsão na súmula nº 24 – TCESP;

4.2.4 - **O(s) Atestado(s) será(ão) aceitos em vias originais ou cópias devidamente autenticadas pelos meios legais disponíveis (Cartórios Tabelião de Notas, ou pelo Presidente ou Membros da Comissão de Licitação da Prefeitura Municipal de Miracatu).**

4.2.5. Atestado de **visita técnica**, comprovando que a empresa visitou os locais de execução da obra. O atestado de visita técnica será emitido pelo Departamento Municipal de Obras e Serviços até o dia anterior a abertura dos envelopes, **para tanto, é necessário o agendamento prévio junto ao Departamento Municipal de Obras e Serviços da Prefeitura Municipal de Miracatu, através do telefone 13-3847-7000 – ramal 219.**



Prefeitura Municipal de Miracatu

Av. Dona Evarista de C. Ferreira, nº 360 – Centro
CEP: 11850-000 - Miracatu - Estado de São Paulo
webmail: www.pmmiracatu.sp.gov.br

tel.: (13) 3847-7000
e-mail: obras@miracatu.sp.gov.br

4.2.6. O atestado de visita técnica poderá ser substituído por **Declaração da empresa atestando que tem pleno conhecimento dos locais e das condições para a execução das obras**, neste caso não cabendo em hipótese alguma, alegações futuras de desconhecimento.

4.3. QUALIFICAÇÃO ECONÔMICO-FINANCEIRA:

4.3.1 – Apresentação de **Índice de Liquidez** que comprovem a boa situação financeira da empresa, com vistas aos compromissos que terá que assumir caso lhe seja adjudicado o objeto licitado, demonstrando os seguintes índices:

Índice de Liquidez Geral (LG)

$$LG = \frac{\text{Ativo Circulante} + \text{Realizável em Longo Prazo}}{\text{Passivo Circulante} + \text{Exigível em Longo Prazo}} \geq 1,0$$

Índice de Liquidez Corrente (LC)

$$LC = \frac{\text{Ativo Circulante}}{\text{Passivo Circulante}} \geq 1,0$$

Índice de Endividamento (IE)

$$IE = \frac{\text{Passivo Circulante} + \text{Exigível em longo prazo}}{\text{Ativo Total}} \leq 0,5$$

- Os resultados isolados das duas primeiras operações (Liquidez Geral – LG e Liquidez Corrente – LC) deverão ser maiores ou iguais a 1,0.
- O resultado isolado da operação (Índice de Endividamento – IE) deverá ser menor ou igual a 0,5.
- Os índices serão apresentados em números inteiros e de até 02 (duas) casas decimais após a vírgula com arredondamento:

É vedada a substituição por balanços provisórios e os índices deverão estar assinados pelo profissional Contabilista (com identificação do nome e CRC - Conselho Regional de Contabilidade).

4.4. DECLARAÇÃO EXPRESSA DE QUE A EMPRESA:

4.4.1. **Declaração da licitante**, elaborada em papel timbrado e subscrita por seu representante legal, de que aceita todas as condições contidas neste Edital;

4.4.2. **Declaração da licitante**, elaborada em papel timbrado e subscrita por seu representante legal, de que todo e qualquer contrato de subempreitada relacionada com a obra será previamente submetido à Prefeitura que, por sua vez, estudará o interesse e conveniência dessa subempreitada e, se concordar, deverá dar anuência expressa;



Prefeitura Municipal de Miracatu

Av. Dona Evarista de C. Ferreira, nº 360 – Centro
CEP: 11850-000 - Miracatu - Estado de São Paulo
webmail: www.pmmiracatu.sp.gov.br

tel.: (13) 3847-7000
e-mail: obras@miracatu.sp.gov.br

4.4.3 **Declaração da licitante**, elaborada em papel timbrado e subscrita por seu representante legal, indicando o responsável ou responsáveis que assinarão o Termo de Contrato, com a qualificação completa e cargo que ocupa ou ocupam na empresa e, se procurador, o instrumento de mandato, bem como a indicação do preposto, para representá-lo na execução do contrato (se houver);

4.4.4 **Declaração da licitante**, indicando que a empresa não possui em seu quadro societário servidor público da ativa, ou empregado de empresa pública ou de sociedade de economia mista.

4.4.5 **Declaração da licitante**, sob as penas da Lei, elaborada em papel timbrado e subscrita por seu representante legal, de que se encontra em situação regular perante o Ministério do Trabalho, no que se refere ao cumprimento do disposto no art. 7º, XXXIII, da Constituição Federal, conforme modelo (Anexo III).

5. CONTEÚDO DO ENVELOPE Nº 02 – PROPOSTA.

O envelope nº 02- PROPOSTA, deverá conter os seguintes documentos:

5.1 - 01 (uma) Proposta elaborada em conformidade com o **Anexo V e VI** de forma clara, concisa, sem emendas, rasuras ou entrelinhas, constando das mesmas a identificação da proponente, e a assinatura de seu responsável legal e as seguintes especificações mínimas:

5.2 - Preço total, constando a composição de custos e o detalhamento de encargos sociais e BDI;

5.3 - As propostas deverão ser elaboradas em papel que contenha a denominação ou razão social da empresa.

5.4 - A empresa deverá apresentar proposta para execução global.

5.5 - Os preços deverão ser cotados em moeda nacional.

5.6 - Os preços deverão incluir todos os materiais, mão de obra, impostos, seguros, taxas, transportes e quaisquer outras despesas relacionadas com o objeto da presente licitação.

5.7 - O prazo de validade das propostas apresentadas nesta licitação não poderá ser inferior à 60 (sessenta) dias, contados da data fixada para abertura do envelope, o qual, se necessário, poderá ser prorrogado mediante concordância dos licitantes.

5.8 - Os preços serão fixos e irrevogáveis.

5.9 - O preço máximo que a administração se propõe a pagar para execução da obra é de **R\$ 763.638,23 (setecentos e sessenta e três mil, seiscentos e trinta e oito reais e vinte e três centavos)**.

6. PROCEDIMENTOS E JULGAMENTO:

6.1. A Comissão de Licitações efetuará, no local e período referidos no preâmbulo do presente edital, o recebimento dos envelopes nº 01 - HABILITAÇÃO e 02 - PROPOSTA.

6.2. Imediatamente após o encerramento do prazo de recebimento dos envelopes, terá início à abertura deste, que será dividida em 02 (duas) fases.

6.3. A primeira fase consistirá na abertura dos envelopes nº 01 – HABILITAÇÃO.



Prefeitura Municipal de Miracatu

Av. Dona Evarista de C. Ferreira, nº 360 – Centro
CEP: 11850-000 - Miracatu - Estado de São Paulo
webmail: www.pmmiracatu.sp.gov.br

tel.: (13) 3847-7000
e-mail: obras@miracatu.sp.gov.br

6.3.1. Os conteúdos dos envelopes - HABILITAÇÃO serão conferidos e examinados pela Comissão de Licitações e pelos representantes das licitantes, sendo rubricados, folha a folha.

6.4. Durante o transcurso das sessões de abertura e/ou julgamento da habilitação e das propostas os representantes credenciados dos licitantes poderão fazer constar da ata qualquer declaração, manifestação, observação ou impugnação.

6.5. As licitantes habilitadas nesta primeira fase não poderão, na fase de abertura dos envelopes nº 02 PROPOSTA, serem desclassificadas por motivos relacionados com capacidade jurídica, técnica, idoneidade financeira e/ou regularidade fiscal, salvo em razão de fatos supervenientes ou só conhecidos após o julgamento.

6.6. A Comissão de Licitações, após o recurso definitivo da fase de habilitação, isto é, após o julgamento dos eventuais recursos interpostos ou na ausência destes, em ato público previamente designado e para quais os licitantes habilitados serão convocados, dará início à segunda fase, com abertura dos envelopes nº 02 PROPOSTA DE PREÇO, das licitantes habilitadas. Caso a Comissão de Licitação julgue os documentos de habilitação na própria Sessão de Abertura dos Envelopes nº 01 e os representantes legais das empresas participantes abram mão do prazo recursal através do registro em ata, poderá a Comissão proceder a abertura dos envelopes de n.º 02 – PROPOSTA, na mesma sessão.

6.7. Os licitantes não poderão retirar suas propostas após a entrega das mesmas junto a Comissão de Licitações da Prefeitura Municipal de Miracatu.

6.8. Para efeitos de julgamento das propostas poderá a Comissão de Licitações proceder, a qualquer tempo, diligências para esclarecer e/ou melhor, fundamentar suas decisões.

6.9. A classificação das propostas será efetuada na ordem crescente dos valores apresentados.

6.10. De todas as sessões serão lavradas atas, sendo as mesmas assinadas pelos membros da Comissão de Licitações e pelos representantes das licitantes credenciados, eventualmente presentes.

6.11. Para exercício do direito de petição, as intimações, avisos e comunicações, bem como o resultado final da licitação, será feita através de publicação na Imprensa Oficial.

7. DO CRITÉRIO DE JULGAMENTO:

7.1. O critério adotado para o julgamento das propostas é o de menor preço global.

7.2. No caso de empate entre duas ou mais propostas, e depois de obedecido ao disposto no parágrafo 2º do artigo 3º da Lei Federal nº 8666/93 e suas alterações, a classificação se fará, obrigatoriamente, por sorteio, na presença dos licitantes.

8. DOS RECURSOS:

8.1. Dos atos decorrentes desta licitação caberão recursos na forma do disposto no artigo 109 da Lei nº 8.666/93.



Prefeitura Municipal de Miracatu

Av. Dona Evarista de C. Ferreira, nº 360 – Centro
CEP: 11850-000 - Miracatu - Estado de São Paulo
webmail: www.pmmiracatu.sp.gov.br

tel.: (13) 3847-7000
e-mail: obras@miracatu.sp.gov.br

8.2. A participação em qualquer ato da presente licitação executando-se o disposto no item 3.4. (entrega dos envelopes nº 01 e nº 02), deverá ser feita por representante legal da empresa, devidamente credenciado por contrato social ou ato constitutivo, ou ainda, mediante procuração por instrumento público ou particular, neste caso com firmas dos outorgantes devidamente reconhecidas em Tabelionato de Notas, identificando-se através de Cédula de Identidade.

9. DOS PAGAMENTOS:

9.1. Os pagamentos dos serviços executados serão efetuados conforme liberação, mediante disponibilidade de recursos oriundos do Contrato de Repasse nº 885498/2019/MDR/CAIXA e aprovação da fiscalização da Caixa Econômica Federal, e também através de recursos próprios, efetuados à CONTRATADA no valor contratado.

9.2. A contratada deverá encaminhar à PREFEITURA MUNICIPAL DE MIRACATU os respectivos instrumentos de cobrança juntamente com o comprovante de pagamento do INSS, FGTS e GFIP do período/competência da nota fiscal, somente após a conferência e aprovação do fiscal da Caixa Econômica Federal e também pelo departamento municipal de Obras e Serviços, através do seu corpo técnico.

9.3. No caso do instrumento de cobrança emitido tiver seu vencimento em dia no qual não haja expediente bancário, o mesmo será prorrogado, automaticamente, para o primeiro dia útil seguinte.

10. DAS OBRIGAÇÕES:

10.1. São obrigações da empresa contratada:

a) Apresentar nos termos do artigo 56, § 1.º e § 2.º da Lei n.º 8.666/93 e suas alterações comprovante de **GARANTIA DE CAUÇÃO**, correspondente a **5% (CINCO POR CENTO)** do valor do contrato, que terá que apresentar na assinatura do contrato, e será devolvido ou liberada após o termo de recebimento definitivo, podendo ser nas seguintes modalidades:

a.1) Caução em dinheiro ou títulos da dívida pública;

a.2) Seguro-Garantia;

a.3) Fiança Bancária.

b) Cumprir todas as exigências das leis e normas de segurança e higiene de trabalho, fornecendo os adequados equipamentos de proteção individual a todos que trabalharem, ou por qualquer motivo permanecerem na obra.

c) A Contratada é responsável pela qualidade das obras, materiais e serviços executados utilizados na execução da obra e fica obrigada a reparar, corrigir, remover, reconstruir ou substituir, às suas expensas no total ou em parte, o objeto do contrato em que se verificarem vícios, defeitos ou incorreções resultantes da execução, pelo período de 05 (cinco) anos, a contar da data do Termo de Recebimento Definitivo.

d) Entregar na Prefeitura juntamente com o protocolo de medição, o Diário de Obra ou Livro de Ordem constando relatório fotográfico de cada etapa de execução.



Prefeitura Municipal de Miracatu

Av. Dona Evarista de C. Ferreira, nº 360 – Centro
CEP: 11850-000 - Miracatu - Estado de São Paulo
webmail: www.pmmiracatu.sp.gov.br

tel.: (13) 3847-7000
e-mail: obras@miracatu.sp.gov.br

e) Responsabilizar-se pelo pagamento de todos os impostos, taxas e encargos sociais relativos ao objeto contratado.

f) Fazer e colocar 01 (uma) placa no local da obra, conforme modelo e dizeres fornecidos pelo Departamento Municipal de Obras do Contratante.

11. DO CONTRATO:

11.1. O presente EDITAL e a proposta vencedora farão parte integrante do contrato, cuja minuta se encontra no ANEXO I deste Edital, para todos os fins e efeitos de direito.

11.2. O contrato deverá ser assinado, no prazo máximo de 05 (cinco) dias, contados da data da comunicação do resultado final da licitação.

11.3. Os preços constantes da proposta serão fixos e irrevogáveis.

11.4. Concluídos os serviços, em 05 (cinco) dias, após a comunicação escrita da CONTRATADA, será firmado pelas partes o termo de **recebimento provisório**.

11.5. O **recebimento definitivo** ocorrerá, no prazo de 30 (trinta) dias após a comprovação de que o objeto foi executado na forma estipulada neste contrato e constatação de que a CONTRATADA cumpriu o disposto no item 1, mediante termo circunstanciado, assinado pelas partes.

12- DAS PENALIDADES

12.1. Sem prejuízo das penalidades estabelecidas na Lei nº 8.666/93, serão estipuladas as seguintes multas:

12.1.1. 5% (cinco por cento) do valor do contrato reajustado, por descumprimento de qualquer de suas cláusulas.

12.1.2. 0,1% (um décimo por cento) do valor total do contrato reajustado, por dia de atraso na entrega da obra ou no término das etapas previstas no cronograma-físico.

12.2. O contrato a ser assinado com a licitante vencedora poderá ser rescindido de pleno direito pela Prefeitura Municipal de Miracatu independente de interpelação ou notificação judicial ou extrajudicial, nos seguintes casos:

- I - falência;
- II - concordata;
- III - insolvência;
- IV - dissolução judicial ou extrajudicial;
- V - inobservância de dispositivos legais;
- VI - inadimplemento de obrigação contratual.

12.3. Nos casos de rescisão pelos incisos V e VI do item 12.2 a parte inadimplente será responsável pelo ressarcimento, à outra, dos prejuízos decorrentes de rescisão;

12.4. A licitante vencedora que, devidamente convocada, deixar de comparecer para a assinatura do contrato no prazo assinalado no item 11.2. ficará sujeita às penalidades previstas na Lei 8.666/93 e suas alterações.



Prefeitura Municipal de Miracatu

Av. Dona Evarista de C. Ferreira, nº 360 – Centro
CEP: 11850-000 - Miracatu - Estado de São Paulo
webmail: www.pmmiracatu.sp.gov.br

tel.: (13) 3847-7000
e-mail: obras@miracatu.sp.gov.br

13. DAS DISPOSIÇÕES FINAIS

13.1. A participação na presente licitação evidencia ter o participante examinado cuidadosamente o seu objeto e se inteirado sobre os diversos aspectos que possam influir direta ou indiretamente, na execução do objeto da licitação, aceitando irretratavelmente todos os termos deste Edital e seus anexos.

13.2. Os casos omissos serão resolvidos pela Comissão de Licitações.

13.3. Informações e exames do presente Edital e seus anexos, poderão ser obtidos no Depto de Compras e Projetos, à Av. Dona Evarista de Castro Ferreira, 360 – Centro – Miracatu/SP de 8h00min as 11h30min e de 13h30min as 17h30min.

14. FORO:

14.1. Fica eleito o Foro da Comarca de Miracatu, para dirimir quaisquer dúvidas oriundas desta licitação, com renúncia a qualquer outro por mais especial que seja.

15. DOS ANEXOS:

ANEXO I – MINUTA DO CONTRATO;

ANEXO II – DECLARAÇÃO DE MICROEMPRESA OU EMPRESA DE PEQUENO PORTE;

ANEXO III – DECLARAÇÃO DO MINISTÉRIO DO TRABALHO;

ANEXO IV – MEMORIAL DESCRITIVO;

ANEXO V – PLANILHA ORÇAMENTARIA;

ANEXO VI – CRONOGRAMA FISICO FINANCEIRO;

ANEXO VII– PLANILHA DE LEVANTAMENTO DE QUANTIDADES;

ANEXO VIII– PROJETOS;

Prefeitura Municipal de Miracatu, 14 de Setembro de 2020.

EZIGOMAR PESSOA JUNIOR
PREFEITO MUNICIPAL



Prefeitura Municipal de Miracatu

Av. Dona Evarista de C. Ferreira, nº 360 – Centro
CEP: 11850-000 - Miracatu - Estado de São Paulo
webmail: www.pmmiracatu.sp.gov.br

tel.: (13) 3847-7000
e-mail: obras@miracatu.sp.gov.br

ANEXO I

MINUTA DE CONTRATO

A **PREFEITURA MUNICIPAL DE MIRACATU**, com sede a Av. Dona Evarista de Castro Ferreira, nº 360 – Centro - Miracatu/SP, inscrita no CNPJ n.º 46.583.654/001-96, doravante denominado simplesmente como **PREFEITURA**, neste ato devidamente representado pelo Prefeito Municipal **EZIGOMAR PESSOA JUNIOR**, e de outro lado, a empresa, inscrita no CNPJ n.º, com sede à, telefone e e-mail, neste ato devidamente representada pelo senhor(a), portador(a) do RG n.º e CPF n.º, doravante denominada simplesmente **CONTRATADA**, tendo em vista o resultado da **LICITAÇÃO TOMADA DE PREÇOS n.º 012/2020, PROCESSO N.º 122/2020**, pelo tipo: MENOR PREÇO GLOBAL - REGIME DE EXECUÇÃO: EMPREITADA GLOBAL, objetivando a **CONTRATAÇÃO DE EMPRESA ESPECIALIZADA PARA PAVIMENTAÇÃO ASFÁLTICA, RECUPERAÇÃO DE PAVIMENTOS E OBRAS COMPLEMENTARES EM RUAS DO BAIRRO CENTRO, DENTRO DO PERIMETRO URBANO NO MUNICÍPIO DE MIRACATU**, tem entre si justa e contratada, pela Legislação Pertinente, assim como pelas condições do Edital acima referido e de conformidade com as cláusulas e condições seguintes:

DO OBJETO

Cláusula 1.ª Constitui objeto da presente licitação a **CONTRATAÇÃO DE EMPRESA ESPECIALIZADA PARA PAVIMENTAÇÃO ASFÁLTICA, RECUPERAÇÃO DE PAVIMENTOS E OBRAS COMPLEMENTARES EM RUAS DO BAIRRO CENTRO, DENTRO DO PERIMETRO URBANO NO MUNICÍPIO DE MIRACATU**, com fornecimento de equipamentos, materiais e mão de obra.

Parágrafo Único - Caberá a contratada o fornecimento de todos os materiais, equipamentos e mão de obra necessários à perfeita execução dos serviços elencados.

Cláusula 2.ª - Os serviços serão executados pelo regime de empreitada Global de acordo com a proposta de preços do contratado, constante da Tomada de Preços n.º 012/2020.

DO PREÇO

Cláusula 3.ª - Pela execução dos serviços objeto deste contrato, a contratante pagará à contratada: Preço global de **R\$** (.....), conforme proposta de preços da Contratada que faz parte integrante do presente instrumento.

Parágrafo Único - O preço referido no caput inclui, além de mão de obra, os materiais e todos os equipamentos necessários à execução dos serviços, bem como todas as despesas com transportes, seguros, equipamentos de segurança, impostos e/ou taxas e com outras pertinentes que correrão à conta da Licitante vencedora, que responderá pela realização das mesmas independentemente de manifestações do preposto da Prefeitura, sendo condição obrigatória para a realização dos respectivos pagamentos.



Prefeitura Municipal de Miracatu

Av. Dona Evarista de C. Ferreira, nº 360 – Centro
CEP: 11850-000 - Miracatu - Estado de São Paulo
webmail: www.pmmiracatu.sp.gov.br

tel.: (13) 3847-7000
e-mail: obras@miracatu.sp.gov.br

DO PAGAMENTO

Cláusula 4.^a - Os pagamentos dos serviços executados serão efetuados conforme liberação, mediante disponibilidade de recursos oriundos do Contrato de Repasse nº 885498/2019/MDR/CAIXA e aprovação da fiscalização da Caixa Econômica Federal, e também através de recursos próprios, efetuados à CONTRATADA no valor contratado.

§1º. A contratada deverá encaminhar à PREFEITURA MUNICIPAL DE MIRACATU os respectivos instrumentos de cobrança juntamente com o comprovante de pagamento do INSS, FGTS e GFIP do período/competência da nota fiscal, somente após a conferência e aprovação do fiscal da Caixa Econômica Federal e também pelo departamento municipal de Obras, através do seu corpo técnico.

§ 2º. No caso do instrumento de cobrança emitido tiver seu vencimento em dia no qual não haja expediente bancário, o mesmo será prorrogado, automaticamente, para o primeiro dia útil seguinte.

§ 3.º - Os pagamentos serão efetuados por depósito em conta da empresa.

DO REAJUSTE

Cláusula 5.^a - O preço contratado permanecerá fixo e irremovível.

DO PRAZO DE VIGÊNCIA

Cláusula 6.^a - O presente contrato vigorará com os seguintes prazos:

07 (sete) meses, a contar da data da assinatura da A.I.S. Autorização para Início de Serviços.

Cláusula 7.^a – Conforme portaria interministerial 424/2016, este contrato não poderá ter reprogramações (aditivos de prazo ou valor).

Parágrafo Único – O início deve se dar em até 05 (cinco) dias a partir da autorização para início dos serviços.

DO CRÉDITO

Cláusula 8.^a - As despesas oriundas do presente contrato correrão por conta da dotação orçamentária:

CONTRATO DE REPASSE Nº 885498/2019/MDR/CAIXA

Valor do repasse: R\$ 761.886,00

Ficha: 558

Classificação Econômica: 4.4.90.51.99

Destinação de Recurso: 05.100.0007

NOTA DE RESERVA Nº 932

Valor da contrapartida: R\$ 1.752,23

Ficha: 376

Classificação Econômica: 4.4.90.51.99



Prefeitura Municipal de Miracatu

Av. Dona Evarista de C. Ferreira, nº 360 – Centro
CEP: 11850-000 - Miracatu - Estado de São Paulo
webmail: www.pmmiracatu.sp.gov.br

tel.: (13) 3847-7000
e-mail: obras@miracatu.sp.gov.br

Destinação de Recursos: 01.110.0000

NOTA DE RESERVA Nº 933

DA CAUÇÃO

Cláusula 9ª - Apresentar nos termos do artigo 56, § 1.º e § 2.º da Lei n.º 8.666/93 e suas alterações comprovante de **GARANTIA DE CAUÇÃO**, correspondente a **5% (CINCO POR CENTO) do valor do contrato**, que o apresentará na assinatura do contrato, e será devolvido ou liberada após o termo de recebimento definitivo.

DO RECEBIMENTO PROVISÓRIO E DEFINITIVO

Cláusula 10ª - Concluído os serviços, em 05 (cinco) dias, após a comunicação escrita da CONTRATADA, será firmado pelas partes o termo de recebimento provisório.

Cláusula 11ª - O **recebimento definitivo** ocorrerá, no prazo de 30 (trinta) dias após a comprovação de que o objeto foi executado na forma estipulada neste contrato e constatação de que a CONTRATADA cumpriu o disposto no item 1, mediante termo circunstanciado, assinado pelas partes.

Cláusula 12ª - Após o recebimento, a Contratante, através do seu representante, (**DIRETOR DO DEPARTAMENTO MUNICIPAL DE OBRAS**) verificará se a obra está em perfeita conformidade com o objeto apresentado.

DAS OBRIGAÇÕES E RESPONSABILIDADES DA CONTRATADA

Cláusula 13ª - A Contratada assume integral responsabilidade por todos os equipamentos e materiais necessários à execução da obra, bem como pelos profissionais empregados, inclusive pelos encargos trabalhistas, previdenciários, fiscais e comerciais incidentes ou que venham a incidir sobre o objeto do presente contrato.

Parágrafo Único - A inadimplência da Contratada, com referencia aos encargos estabelecidos nestas cláusulas, não transfere à Contratante a responsabilidade por seu pagamento, nem poderá onerar o objeto deste contrato.

Cláusula 14ª - A Contratada se obriga a submeter à aprovação da contratante todos os materiais a serem utilizados na obra, antes de sua aplicação.

Cláusula 15ª - A Contratada é responsável pelos danos causados diretamente à contratante ou terceiros de sua culpa ou dolo na execução deste contrato, não excluído ou reduzido essa responsabilidade à fiscalização e acompanhamento exercido pelo representante da Contratante.

Cláusula 16ª - A Contratada se obriga a operar os equipamentos com pessoal especializado, arcando com todas as despesas com manutenção dos equipamentos, combustível, salários, encargos sociais, transporte, alimentação e estadia de seu pessoal, impostos e taxas incidentes sobre o objeto deste contrato.

Cláusula 17ª - A Contratada se obriga a fornecer os equipamentos de proteção e segurança necessários à perfeita execução dos serviços, bem como, adota procedimentos de segurança que garantam a integridade física dos seus empregados, responsabilizando-se por eventual acidente que os mesmos venham a sofrer durante a execução da obra, objeto desta contratação.



Prefeitura Municipal de Miracatu

Av. Dona Evarista de C. Ferreira, nº 360 – Centro
CEP: 11850-000 - Miracatu - Estado de São Paulo
webmail: www.pmmiracatu.sp.gov.br

tel.: (13) 3847-7000
e-mail: obras@miracatu.sp.gov.br

Cláusula 18ª - A Contratada é responsável pela qualidade das obras, materiais e serviços executados utilizados na execução da obra e fica obrigada a reparar, corrigir, remover, reconstruir ou substituir, às suas expensas no total ou em parte, o objeto do contrato em que se verificarem vícios, defeitos ou incorreções resultantes da execução, pelo período de 05 (cinco) anos, a contar da data do Termo de Recebimento Definitivo.

Cláusula 19ª – Serão solicitados laudos de controle tecnológicos de espessuras das camadas (brita, macadame e CBUQ) e também da compactação do próctor para o aceite dos serviços e o processamento da medição. O controle tecnológico das obras de pavimentação executadas com recursos desse Programa será obrigatório. O Laudo Técnico e os resultados dos ensaios farão parte da documentação técnica do contrato de repasse com a CAIXA, possibilitando, quando do aparecimento de problemas precoces no pavimento, a identificação dos mesmos a fim de subsidiar os reparos de responsabilidade do ente contratado, bem como da responsabilidade solidária da empresa executora dos serviços de pavimentação e controle tecnológico. O Controle Tecnológico deverá ser feito de acordo com as recomendações constantes nas “Especificações de Serviço (ES)” e normas do Departamento Nacional de Infra Estrutura de Transportes – DNIT, disponível no sítio: www.dnit.gov.br.

Cláusula 20ª – A Contratada se obriga a entregar juntamente com o protocolo de medição, o Diário de Obra ou Livro de Ordem constando relatório fotográfico de cada etapa de execução e conforme portaria interministerial 424/2016 as medições serão realizadas por serviço total completo (evento) não sendo aprovadas porcentagens parciais de cada execução.

Cláusula 21ª- A empresa obriga-se a manter durante a execução do contrato, em compatibilidade com as obrigações por ela assumida, todas as condições de habilitação e qualificação que são exigidas nesta licitação.

Cláusula 22ª A Contratada deverá entregar na Prefeitura, no início dos trabalhos, a respectiva **ART - Anotação de Responsabilidade Técnica junto ao CREA**, devidamente preenchida e quitada.

Cláusula 23ª - Fazer e colocar 01 (uma) placa em cada rua que será executada a obra, conforme modelo fornecido pela Prefeitura Municipal de Miracatu, através do Departamento de Obras.

Cláusula 24ª A contratada obriga-se, que no término da obra, fará limpeza total da área para o recebimento provisório da obra.

DAS OBRIGAÇÕES E RESPONSABILIDADES DA CONTRATANTE

Cláusula 25ª - A execução do contrato será acompanhada e fiscalizada por um engenheiro, que será o representante da contratante especialmente designado para esse fim através da autorização para o início dos serviços.

A Gestão deste Contrato será realizada pelo Diretor do Departamento Municipal de Obras.

DAS PENALIDADES E MULTAS

Cláusula 26ª - Sem prejuízo das penalidades estabelecidas na Lei Federal nº 8.666/93, serão estipuladas as seguintes multas:



Prefeitura Municipal de Miracatu

Av. Dona Evarista de C. Ferreira, nº 360 – Centro
CEP: 11850-000 - Miracatu - Estado de São Paulo
webmail: www.pmmiracatu.sp.gov.br

tel.: (13) 3847-7000
e-mail: obras@miracatu.sp.gov.br

§ 1.º - 5% (cinco por cento) do valor do contrato reajustado, por desatendimento de qualquer de suas cláusulas;

§ 2.º - 0,1% (um décimo por cento) do valor do contrato reajustado, por dia de atraso na entrega da obra ou no término das etapas previstas no cronograma-físico-financeiro;

Cláusula 27ª - A Contratante poderá aceitar, a seu critério, as justificativas apresentadas para eximir a Contratada das penalidades previstas neste instrumento.

Cláusula 28ª - As penalidades referidas, não impedem que a Contratante rescinda unilateralmente o contrato ou aplique outras sanções previstas na Lei nº 8.666/93 e suas alterações.

DO CASO DE RESCISÃO

Cláusula 29ª - A inexecução total ou parcial do contrato enseja a sua rescisão, com as consequências previstas neste contrato e aquelas constantes do artigo 77 da Lei 8.666/93 e suas alterações.

Cláusula 30ª - O presente contrato poderá ser rescindido no caso de se verificar alguma das hipóteses previstas no artigo 78, da Lei 8.666/93, observando o disposto no artigo 79 da mencionada Lei.

Cláusula 31ª - O Contratado reconhece os direitos da Administração, em caso de rescisão administrativa, previsto no artigo 77 da Lei nº 8.666/93, e suas alterações.

DA VINCULAÇÃO AO EDITAL

Cláusula 32ª - O presente instrumento está integralmente vinculado a Tomada de Preços nº 012/2020, bem como a proposta de preços da Contratada, cujo edital atende o prescrito na Lei 8.666/93 e suas alterações.

DA LEGISLAÇÃO APLICÁVEL

Cláusula 33ª - O presente contrato é regulado expressamente pela Lei 8.666/93 e suas alterações, além das demais disposições legais pertinentes, aplicáveis, inclusive, aos casos omissos.

DO FORO DE ELEIÇÃO

Cláusula 34ª - As partes elegem o foro da Comarca de Miracatu, com renúncia de qualquer outro, por mais privilegiado que seja, para dirimir qualquer questão judicial ou extrajudicial oriunda deste contrato.

E, por estarem de acordo, subscrevem o presente contrato em 03 (três) vias, na presença das duas testemunhas abaixo nomeadas, para o fim de produzir todos os efeitos legais.

Prefeitura Municipal de Miracatu, ___ de _____ de 2020.

Ezigomar Pessoa Junior
Prefeito Municipal



Prefeitura Municipal de Miracatu

Av. Dona Evarista de C. Ferreira, nº 360 – Centro
CEP: 11850-000 - Miracatu - Estado de São Paulo
webmail: www.pmmiracatu.sp.gov.br

tel.: (13) 3847-7000
e-mail: obras@miracatu.sp.gov.br

Empresa

Representante

RG nº *** - CPF nº *******

Nicoli dos Santos Amaral

Diretora do Departamento Municipal de Obras

Gestor do Contrato

Testemunhas:

Nome: _____

Nome: _____

RG nº _____

RG nº _____



Prefeitura Municipal de Miracatu

Av. Dona Evarista de C. Ferreira, nº 360 – Centro
CEP: 11850-000 - Miracatu - Estado de São Paulo
webmail: www.pmmiracatu.sp.gov.br

tel.: (13) 3847-7000
e-mail: obras@miracatu.sp.gov.br

CONTRATOS OU ATOS JURÍDICOS ANÁLOGOS TERMO DE CIÊNCIA E DE NOTIFICAÇÃO

CONTRATANTE: PREFEITURA MUNICIPAL DE MIRACATU

CNPJ nº 46.583.654/0001-96

CONTRATADA: *** - CNPJ nº *******

CONTRATO Nº **/2020

TOMADA DE PREÇO Nº 012/2020– PROCESSO ADMINISTRATIVO Nº 122/2020

DATA DA ASSINATURA: **//2020**

VALOR DO CONTRATO R\$ ** (*****).**

OBJETO: CONTRATAÇÃO DE EMPRESA ESPECIALIZADA PARA PAVIMENTAÇÃO ASFÁLTICA, RECUPERAÇÃO DE PAVIMENTOS E OBRAS COMPLEMENTARES EM RUAS DO BAIRRO CENTRO, DENTRO DO PERÍMETRO URBANO NO MUNICÍPIO DE MIRACATU/SP.

ADVOGADO(S): CARLOS EDUARDO MOTA DE SOUZA

Na qualidade de Contratante e Contratado, respectivamente, do Termo acima identificado, e, cientes do seu encaminhamento ao TRIBUNAL DE CONTAS DO ESTADO, para fins de instrução e julgamento, damos por CIENTES e NOTIFICADOS para acompanhar todos os atos da tramitação processual, até julgamento final e sua publicação e, se for o caso e de nosso interesse, para, nos prazos e nas formas legais e regimentais, exercer o direito da defesa, interpor recursos e o mais que couber.

Outrossim, estamos CIENTES, doravante, de que todos os despachos e decisões que vierem a ser tomados, relativamente ao aludido processo, serão publicados no Diário Oficial do Estado, Caderno do Poder Legislativo, parte do Tribunal de Contas do Estado de São Paulo, de conformidade com o artigo 90 da Lei Complementar Estadual nº 709, de 14 de janeiro de 1993, iniciando-se, a partir de então, a contagem dos prazos processuais.

Prefeitura Municipal de Miracatu, ** de ***** de 2020.

EZIGOMAR PESSOA JUNIOR
PREFEITO MUNICIPAL

EMPRESA
Responsável
RG nº *** – CPF nº *******



Prefeitura Municipal de Miracatu

Av. Dona Evarista de C. Ferreira, nº 360 – Centro
CEP: 11850-000 - Miracatu - Estado de São Paulo
webmail: www.pmmiracatu.sp.gov.br

tel.: (13) 3847-7000
e-mail: obras@miracatu.sp.gov.br

CADASTRO DO RESPONSÁVEL

CONTRATANTE: PREFEITURA MUNICIPAL DE MIRACATU

CNPJ nº 46.583.654/0001-96

CONTRATADA: *** - CNPJ nº *******

CONTRATO Nº **/2020

TOMADA DE PREÇO Nº 012/2020– PROCESSO ADMINISTRATIVO Nº 122/2020

DATA DA ASSINATURA: **//2020**

VALOR DO CONTRATO R\$ ** (*****).**

OBJETO: CONTRATAÇÃO DE EMPRESA ESPECIALIZADA PARA PAVIMENTAÇÃO ASFÁLTICA, RECUPERAÇÃO DE PAVIMENTOS E OBRAS COMPLEMENTARES EM RUAS DO BAIRRO CENTRO, DENTRO DO PERÍMETRO URBANO NO MUNICÍPIO DE MIRACATU/SP.

Nome	EZIGOMAR PESSOA JUNIOR
Cargo	PREFEITO MUNICIPAL
RG nº	34.843.565-4
Endereço(*)	RUA JOÃO NAGLIATTI, 16, JARDIM FRANCISCA - MIRACATU/SP
Tel	(13) 3847-7000
e-mail	ezigomarpessoa@hotmail.com.br

(*) Não deve ser o endereço do Órgão e/ou Poder. Deve ser o endereço onde poderá ser encontrado(a), caso não esteja mais exercendo o mandato ou cargo.

Responsável pelo atendimento a requisições de documentos do TCESP

Nome	LUIZ MUNIZ MEZZARANA
Cargo	DIRETOR DO DEPARTAMENTO DE COMPRAS E PROJETOS
Endereço Comercial do órgão/Setor	AVENIDA DONA EVARISTA DE CASTRO FERREIRA, Nº 360, 2º ANDAR – CENTRO
Telefone e Fax	(13) 38477000
e-mail	compras@miracatu.sp.gov.br

Prefeitura Municipal de Miracatu/SP, ** de *** de 2020.**

LUIZ MUNIZ MEZZARANA
DIRETOR DO DEPARTAMENTO MUNICIPAL DE COMPRAS E PROJETOS



Prefeitura Municipal de Miracatu

Av. Dona Evarista de C. Ferreira, nº 360 – Centro
CEP: 11850-000 - Miracatu - Estado de São Paulo
webmail: www.pmmiracatu.sp.gov.br

tel.: (13) 3847-7000
e-mail: obras@miracatu.sp.gov.br

ANEXO II

TOMADA DE PREÇOS Nº 012/2020 - PROCESSO Nº 122/2020

DECLARAÇÃO DE MICROEMPRESA OU EMPRESA DE PEQUENO PORTE

DECLARO, sob as penas da lei, sem prejuízo das sanções e multas previstas neste ato convocatório, que a empresa _____ (denominação da pessoa jurídica). CNPJ nº _____ é **microempresa ou empresa de pequeno porte**, nos termos do enquadramento previsto na **Lei Complementar nº 123, de 14 de dezembro de 2006**, cujos termos declaro conhecer na íntegra, estando apta, portanto, a exercer o direito de preferência como critério de desempate no procedimento licitatório da Tomada de Preço nº 012/2020, realizado pela Prefeitura Municipal de Miracatu.

Prefeitura Municipal de Miracatu, ** de ***** de 2020.

Assinatura do representante legal

Nome:

RG nº:



Prefeitura Municipal de Miracatu

Av. Dona Evarista de C. Ferreira, nº 360 – Centro
CEP: 11850-000 - Miracatu - Estado de São Paulo
webmail: www.pmmiracatu.sp.gov.br

tel.: (13) 3847-7000
e-mail: obras@miracatu.sp.gov.br

ANEXO III

TOMADA DE PREÇOS Nº 012/2020 - PROCESSO Nº 122/2020

MODELO DE DECLARAÇÃO

Eu (nome completo), representante legal da empresa (nome da pessoa jurídica), interessada em participar do processo licitatório Tomada de Preços nº 012/2020 da **PREFEITURA MUNICIPAL DE MIRACATU**, declaro, sob as penas da Lei, que, nos termos do § 6º do artigo 27 da Lei nº 6.544, de 22 de novembro de 1989, a (nome da pessoa jurídica) encontra-se em situação regular perante o Ministério do Trabalho no que se refere à observância do disposto no inciso XXXIII do artigo 7º da Constituição Federal.

Prefeitura Municipal de Miracatu, ** de ***** de 2020.

Assinatura do representante legal

Nome:

RG nº:

(com carimbo da empresa)



Prefeitura Municipal de Miracatu

Av. Dona Evarista de C. Ferreira, nº 360 – Centro
CEP: 11850-000 - Miracatu - Estado de São Paulo
webmail: www.pmmiracatu.sp.gov.br

tel.: (13) 3847-7000
e-mail: obras@miracatu.sp.gov.br

ANEXO IV

MEMORIAL DESCRITIVO

PROJETO: PAVIMENTAÇÃO ASFÁLTICA, RECUPERAÇÃO DE PAVIMENTOS E OBRAS.

SICONV: 885498/2019

LOCAL: Rua Juscelino Kubtschek – Bairro Centro – Miracatu/SP (232,01m² e 420,00 m²)

Avenida Getúlio Vargas (trecho) – Bairro Centro – Miracatu/SP (831,26m² e 1.177,36m²) Travessia (139,58 m²)

Rua Marc Farlane (trecho) – Jardim Miracatu – Miracatu/SP (893,55 m²)

Rua Antônio Martins de Castro – Jardim Miracatu – Miracatu/SP (1.848,36 m²)

O presente memorial tem por finalidade descrever os serviços necessários para execução de Pavimentação Asfáltica na cidade de MIRACATU, conforme projetos básicos e planilha de levantamento de quantitativos:

NOTA: Serão solicitados laudos de controle tecnológicos de espessuras das camadas (brita, macadame e CBUQ) e também da compactação do próctor para o aceite dos serviços e o processamento da medição.

1. PAVIMENTAÇÃO DE DIVERSAS RUAS

1.1 SERVIÇOS PRELIMINARES

1.1.0.1 PLACA DE OBRA EM CHAPA DE AÇO GALVANIZADO

Serão instaladas 02 placas de obra nas dimensões 3,00 m x 1,50 m constituída por: chapa em aço galvanizado nº16 ou nº18, com tratamento anticorrosivo resistente às intempéries; Fundo em compensado de madeira, espessura de 12 mm; requadro e estrutura em madeira; Marcas, logomarcas, assinaturas e título da obra, conforme especificações do Manual de Padronização de Assinaturas do Governo Federal e da empresa Gerenciadora; Pontaletes de 3" x 3".

Durante todo o período de construção até o recobrimento a sub-base deverá ser protegida contra os agentes atmosféricos e outros, que possam danificá-la. Não será permitido trânsito algum sobre o subleito já preparado. As ruas deverão ser sinalizadas e os usuários conscientizados sobre o uso da via durante a obra.

O responsável técnico pela obra deverá realizar a Anotação e pagamento de todas as ART's (Anotação de Responsabilidade Técnica) necessárias, e fornecer cópia para Contratante, bem como pagamento de todas outras taxas, emolumentos e impostos relativos à execução das obras e serviços prestados.



Prefeitura Municipal de Miracatu

Av. Dona Evarista de C. Ferreira, nº 360 – Centro
CEP: 11850-000 - Miracatu - Estado de São Paulo
webmail: www.pmmiracatu.sp.gov.br

tel.: (13) 3847-7000
e-mail: obras@miracatu.sp.gov.br

1.2 SERVIÇOS TOPOGRÁFICOS

O serviço de topografia será realizado nas vias sem guias e sarjetas implantadas, para correta definição do greide, das linhas de escoamento da drenagem e confirmação ou retificação dos sarjetões e outros elementos de drenagem que vierem a ser necessários. Também contempla a marcação topográfica dos trechos a serem executados, locando todos os elementos necessários à execução, constantes no projeto. Deverá prever a utilização de equipamentos topográficos ou outros equipamentos adequados para uma perfeita marcação dos projetos e greides, bem como para a locação e execução dos serviços de acordo com as locações

1.3 TERRAPLANAGEM

ESCAVAÇÃO MECÂNICA, A CÉU ABERTO, EM MATERIAL DE 1ª CATEGORIA, COM ESCAVADEIRA HIDRÁULICA, CAPACIDADE DE 0,78 M³

Será medido pelo volume de corte, considerado na caixa (m³).

O item remunera o fornecimento de equipamentos, materiais, acessórios e mão de obra necessária para a execução de corte, em campo aberto, para solos de 3ª categoria, englobando os serviços: escavação e carga mecanizadas; transporte interno a obra, num raio de um quilômetro; descarregamento para distâncias inferiores a um quilômetro; nivelamento, acertos e acabamentos manuais, de modo que assume a forma determinada pela seção transversal e demais elementos do projeto. Escavação de 0,40m.

CARGA, MANOBRAS E DESCARGA DE AREIA, BRITA, PEDRA DE MÃO E SOLOS COM CAMINHÃO BASCULANTE 6 M³ (DESCARGA LIVRE)

O item remunera o fornecimento de equipamentos e a mão de obra necessária para a execução dos serviços de carga; o transporte até a distância média de 5,00 km e a descarga. O serviço será pago por metro cúbico de terra removida, medida no corte obedecendo as geometrias de projeto; o custo unitário somente será aplicado no caso da impossibilidade, comprovada pela Fiscalização, de efetuar a carga no ato da escavação com o mesmo equipamento da escavação. A medição será efetuada por metro cúbico de terra removida medida no corte.

EXECUÇÃO E COMPACTAÇÃO DE BASE E OU SUB-BASE COM MACADAME SECO – EXCLUSIVE ESCAVAÇÃO, CARGA E TRANSPORTE

Será medido pelo volume de aterro executado, considerado na caixa (m³).

O item remunera o fornecimento de equipamentos, materiais acessórios e mão de obra necessários para a execução e compactação de base e ou sub-base com Macadame seco em área aberta. Espessura: 0,20m.



Prefeitura Municipal de Miracatu

Av. Dona Evarista de C. Ferreira, nº 360 – Centro
CEP: 11850-000 - Miracatu - Estado de São Paulo
webmail: www.pmmiracatu.sp.gov.br

tel.: (13) 3847-7000
e-mail: obras@miracatu.sp.gov.br

CARGA, MANOBRAS E DESCARGA DE BRITA PARA BASE DE MACADAME, COM CAMINHÃO BASCULANTE 6 M³, DESCARGA EM DISTRIBUIDOR

Estes custos unitários remuneram: A carga; a manobra e a descarga do material. O serviço será pago por metro cúbico de material, obedecidas as geometrias de projeto; o custo unitário somente será aplicado no caso da impossibilidade, comprovada pela Fiscalização.

EXECUÇÃO E COMPACTAÇÃO DE BASE E OU SUB-BASE COM BRITA GRADUADA SIMPLES – EXCLUSIVE CARGA E TRANSPORTE

O item remunera o fornecimento de materiais, equipamento e a mão de obra necessária para a execução da compactação da base e sub-base que será de brita graduada simples conforme descrito no projeto. Espessura de 0,10m.

CARGA, MANOBRAS E DESCARGA DE AREIA, BRITA, PEDRA DE MÃO E SOLOS COM CAMINHÃO BASCULANTE 6 M³

Estes custos unitários remuneram: A carga; a manobra e a descarga do material. O serviço será pago por metro cúbico de material, obedecidas as geometrias de projeto; o custo unitário somente será aplicado no caso da impossibilidade, comprovada pela Fiscalização.

1.4 PAVIMENTAÇÃO ASFÁLTICA

Com o terreno já regularizado e compactado, o subleito será reforçado com macadame hidráulico constituído por pedra britada usinada números 3 e 4 e pó de pedra, nas quantidades proporcionais, devendo ser compactados e tendo os vazios preenchidos com agregado miúdo. Posteriormente, deverá ser realizada regularização, colocação das formas laterais, compactação e acabamento.

A base será de brita graduada simples (BGS) que deverá ser espalhada, regularizada e compactada.

A fase final da compactação deverá ser efetuada com equipamento que permita a obtenção da secção transversal do projeto.

O pavimento será impermeabilizado com imprimação betuminosa impermeabilizante (asfalto diluído tipo CM-30) sob superfície limpa e seca.

Como acabamento final, o pavimento receberá imprimação betuminosa ligante, por meio de emulsão betuminosa ligante tipo RR-1-C e finalizada com a camada de rolamento em concreto betuminoso usinado quente tipo CBUQ, que deverá ser compactado e regularizado, empregado exclusivamente como superfície de rolamento.

A mistura betuminosa, somente poderá ser esparramada, depois da base ter sido aceita pela Fiscalização. A mistura betuminosa deverá ser esparramada por acabadora, de forma tal que permita, posteriormente, a obtenção de uma camada na espessura indicada pelo projeto (04 centímetros). As depressões ou



Prefeitura Municipal de Miracatu

Av. Dona Evarista de C. Ferreira, nº 360 – Centro
CEP: 11850-000 - Miracatu - Estado de São Paulo
webmail: www.pmmiracatu.sp.gov.br

tel.: (13) 3847-7000
e-mail: obras@miracatu.sp.gov.br

saliências que apareçam depois da rolagem deverão ser corrigidas pelo afrouxamento, regularização e compressão da mistura, até que a mesma adquira densidade igual a do material circunjacente.

1.5 GUIAS E SARJETAS

As guias e sarjetas serão executadas de forma contínua por meio de máquina extrusora, nas dimensões apontadas em projeto básico, com concreto fck 25 Mpa, conforme projeto.

Também haverá trechos que a sarjeta será executada manualmente, conforme projeto, considerando que apenas as guias estão em boas condições.

1.6 DRENAGEM

BOCA DE LOBO EM ALVENARIA TIJOLO MACIÇO, REVESTIDA COM ARGAMASSA DE CIMENTO E AREIA 1:3, SOBRE LASTRO DE CONCRETO 10 CM E TAMPA DE CONCRETO ARMADO

Será medida por unidade de boca de lobo executada (un).

O item remunera o fornecimento de materiais e mão de obra necessários para a execução da boca de lobo, com altura até 1,20 m, constituída por: alvenaria em tijolo maciço, argamassa graute; fundo em concreto armado; revestimento interno com argamassa de cimento e areia traço 1:3, com uso de polímero impermeabilizante; cinta de amarração superior para apoio da tampa; tampa de concreto para boca de lobo; guia tipo chapéu para boca lobo; remunera também os serviços de escavação, escoramento da vala, reaterro e disposição das sobras.

Conforme representado em projeto básico de drenagem, há pontos onde haverá apenas a execução de uma boca de lobo nova, onde já existe sistema de tubulação existente.

TUBO DE CONCRETO PARA REDES COLETORAS DE ÁGUAS PLUVIAIS, DIÂMETRO DE 600 MM, JUNTA RÍGIDA, INSTALADO EM LOCAL COM BAIXO NÍVEL DE INTERFERÊNCIAS – FORNECIMENTO E ASSENTAMENTO

Será medido por comprimento de tubulação instalada (m).

O item remunera o fornecimento dos tubos de concreto simples classe PS-1, seção circular, com juntas rígidas argamassadas, para redes de águas pluviais e líquidos não-agressivos, diâmetro nominal de 600 mm; argamassa de cimento e areia, traço 1:3, para a junta; argamassa de cimento e areia, traço 1:1, com hidrófugo, para o capeamento externo da junta; guindaste para o içamento, levante e assentamento dos tubos nas valas. Remunera também a mão de obra necessária para a execução dos serviços: alinhamento e nivelamento dos tubos; aplicação de juta ou estopa alcatroada na ponta do tubo; encaixe da ponta do tubo, de forma centrada; execução e aplicação da argamassa na bolsa do tubo; capeamento externo da junta com argamassa impermeabilizante, formando respaldo de 45° em relação à superfície do tubo, e o escoramento do tubo com solo proveniente da escavação. Não remunera os serviços de escavação de valas, nem de execução de berço para o assentamento. Norma técnica: NBR 8890.



Prefeitura Municipal de Miracatu

Av. Dona Evarista de C. Ferreira, nº 360 – Centro
CEP: 11850-000 - Miracatu - Estado de São Paulo
webmail: www.pmmiracatu.sp.gov.br

tel.: (13) 3847-7000
e-mail: obras@miracatu.sp.gov.br

EXECUÇÃO DE SARJETÃO DE CONCRETO USINADO, MOLDADA IN LOCO EM TRECHO RETO, 100 CM X 20 CM ALTURA

Será medido sarjetões executados, nas dimensões especificadas em projeto (m).

O item remunera o fornecimento, posto obra, de equipamentos, materiais e a mão de obra necessária para a execução do sarjetão de concreto usinado moldado in loco em trecho reto, 100 cm base x 20 cm altura, compreendendo os serviços: fornecimento de concreto usinado com fck de 20 MPa, pedra britada nº2, inclusive perdas; carga, transporte até o local de aplicação, descarga; apiloamento da superfície; lançamento da pedra britada e regularização para a execução do lastro; fornecimento e instalação de formas: lançamento do concreto, execução de acabamento com argamassa de cimento e areia, conforme a seção e caimentos desejados. Remunera também os serviços de mobilização e desmobilização. Os produtos florestais e / ou subprodutos florestais utilizados deverão atender aos procedimentos de controle estabelecidos nos Decretos Estaduais 49.673 / 2005 e 49.674 / 2005.

1.7 CALÇADA

Será executado passeio em concreto fck=20 Mpa, armado com tela de aço Q-196 ca-60, em toda a extensão da via a ser pavimentada e nas dimensões indicadas em projeto, incluindo a regularização de superfícies em terra com motoniveladora. Terá a espessura de 06 centímetros de altura em concreto.

1.8 , 1.09, 1.10 e 1.11 SINALIZAÇÃO HORIZONTAL E VERTICAL

A demarcação na via será com por meio de tinta retrorrefletiva a base de resina acrílica com microsferas de vidro, para demarcação de faixa de pedestres, rampas de acessibilidade, lombadas e demarcação de faixas, conforme projeto básico de sinalização, representando as faixas brancas paralelas à sarjeta e as faixas amarelas de divisão de vias.

Remunera também a execução da sinalização vertical com placas de chapa de aço numero 16 com pintura refletiva, fixadas em tubo de aço galvanizado com costura, classe leve, DN 15mm, e=2,25mm.

As sinalizações deverão seguir as dimensões presentes no Manual Brasileiro de Sinalização de Trânsito (CONTRAN).

1.12 LOMBADAS SIMPLES

O item remunera o fornecimento de materiais e mão de obra necessários para a execução da lombada (quebra-molas) sobre leito de pavimentação asfáltica,

PREFEITURA MUNICIPAL DE MIRACATU

Avenida Dona Evarista de Castro Ferreira, nº 360 – Centro – Miracatu – SP – CEP 11850-000
Telefone: 13-3847-7000 – Ramal: 207/218

será executada com aplicação de Concreto Betuminoso Usinado a Quente –CBUQ medindo 1,50 m de comprimento x largura da rua, com camada de rolamento com espessura de 3,0 cm, conforme indicado no projeto arquitetônico, incluindo a sinalização.

1.13 FAIXAS ELEVADAS RAMPAS

Cada faixa elevada possuirá duas rampas, sendo uma de subida à plataforma e outra de descida. Dimensões conforme especificado no projeto. A compactação será realizada pelos rolos lisos e pneus com tantas passadas quantas forem necessárias para que o resultado seja uma pista perfeitamente desempenada, compacta e sem defeitos aparentes na superfície.

Será medida a espessura por ocasião da extração dos corpos de prova na pista ou pelo nivelamento, do eixo ou dos bordos, antes e depois do espalhamento e compressão da mistura.

A responsabilidade pela liberação da pista para o tráfego de veículos é toda da Empresa contratada.

Em relação à pintura de ligação refere-se à aplicação de película de material betuminoso RR-2C sobre a pavimentação existente, visando promover a aderência entre a camada existente e o revestimento a ser executado, deverá ser aplicada tanto antes do processo de regularização, quanto antes do processo de capeamento asfáltico.

A execução de base com brita graduada simples será utilizado moto niveladora e na sua compactação com rolo de pneus de pressão variável e rolo tandem. A descarga far-se-á em pequenos montes, no centro de uma faixa de tráfego e o espalhamento e compactação será feito ao longo da extensão de cada faixa de tráfego por vez.

GRELHAS, MEIO FIO E SARJETA

As grelhas de concreto aparente liso, deverão ser tomadas providências e um rigoroso controle para que as peças tenham um acabamento homogêneo, com juntas de concretagem pré-determinadas, sem brocas ou manchas, feitas com formas e suas devidas armações.

O meio fio deverá ser fabricado conforme dimensões em projetos e seguir fielmente o recomendado nos itens supracitados

Para assentamento dos meios-fios, deverá ser aberta uma vala ao longo do bordo do sub-leito preparado, de acordo com o projeto, conforme alinhamento, perfil e dimensões estabelecidas. Uma vez concluída a escavação da vala. O fundo da mesma deverá ser regularizado e apiloado. Os recalques produzidos pelo apiloamento serão corrigidos através da colocação de uma camada do próprio material escavado, devidamente apiloada, em operações contínuas, até chegar ao nível desejado.

PREFEITURA MUNICIPAL DE MIRACATU

Avenida Dona Evarista de Castro Ferreira, nº 360 – Centro – Miracatu – SP – CEP 11850-000
Telefone: 13-3847-7000 – Ramal: 207/218

Acompanhando o alinhamento previsto no projeto, as guias serão colocadas dentro das valas, de modo que a face que não apresente falhas ou depressões, seja colocada para cima.

Os meios-fios deverão ter suas juntas tomadas com argamassa de cimento e areia no traço 1:4.

O material retirado quando da escavação da vala, deverá ser recolocado na mesma, ao lado do meio-fio já assentado e devidamente apiloado, logo que fique concluída a colocação das referidas peças.

O alinhamento e perfil das guias deverão ser verificadas antes do início do calçamento.

Os desvios não poderão ser superiores a 20mm, em relação ao alinhamento e perfil projetados.

As guias (meios-fios) após assentados, nivelados, alinhados e rejuntados serão reaterrados e escorados com material de boa qualidade. Deverão estar nivelados na mesma altura do passeio (calçada) para que a acessibilidade seja mantida.

PLATAFORMA

Para execução deverão ser adotados os mesmos procedimentos e recomendações do Item supracitado: RAMPA. Terá 05 metros de comprimento e a largura variável de acordo com a largura da rua.

1.14 RAMPAS DE ACESSIBILIDADE

O item remunera o fornecimento e instalação de rampa de acessibilidade nas calçadas onde há travessia de pedestres. Será em concreto pré-fabricado, altamente vibrado e prensado, com resistência média de compressão de 35Mpa, referência Pec Pisos ou equivalente, remunera também todos os materiais e mão de obra necessária para a instalação da rampa conforme recomendações do fabricante.

1.15 EXECUÇÃO DE NICHOS ENTRE A PAVIMENTAÇÃO ASFÁLTICA E A TRAVESSIA

Compreende em fazer a interligação da Avenida Getúlio Vargas (trecho 01) com a travessia e com a Avenida Getúlio Vargas (trecho 02) com junta de dilatação estrutural para fissuras, movimentação máxima de 15mm. Será feita uma base de concreto FCK=30MPAm preparo mecânico com betoneira, nas dimensões (0,05 x 1,00 x 14,00). Sobre a base, haverá um nicho preenchido com poliestireno expansível para fazer a união entre os elementos.

Miracatu, 24 de Junho de 2020.

WANESSA ALMEIDA VALENTE DE MATOS

Engenheira Civil

CREA SP 506233523-4

ART 28027230191099161



ANEXO V

PLANILHA ORÇAMENTÁRIA

OBJETO: Pavimentação Asfáltica, recuperação de pavimentos e obras complementares em ruas do Bairro Centro, dentro do perímetro urbano no município de Miracatu

LOCAL: RUA JUSCELINO KUBITSCHK, AVENIDA GETULIO VARGAS (TRECHO 1 E 2), TRAVESSIA, RUA MARC FARLANE E RUA ANTONIO M DE CASTRO

SICONV: 885498/2019

PLANILHA ORÇAMENTÁRIA

BASE: SINAPI 11-2019 e CPOS 173

BDI: 26,85 %

Item	Código	Fonte	Macros serviço / Serviço	Qtd.	Und.	Custo Unitário	Preço Unitário	Preço Total
Total:								R\$ 763.638,23
1			SERVIÇOS PRELIMINARES					R\$ 4.310,20
1.1	74209/1	SINAPI	PLACA DE OBRA EM CHAPA DE ACO GALVANIZADO	9,00	M2	R\$ 377,54	R\$ 478,91	R\$ 4.310,20
2			SERVIÇOS TOPOGRÁFICOS					R\$ 2.881,92
2.1	78472	SINAPI	SERVICOS TOPOGRAFICOS PARA PAVIMENTACAO, INCLUSIVE NOTA DE SERVICOS, ACOMPANHAMENTO E GREIDE	5.542,12	M2	R\$ 0,41	R\$ 0,52	R\$ 2.881,92
3			TERRAPLANAGEM					R\$ 216.428,21
3.1	83338	SINAPI	ESCAVACAO MECANICA, A CEU ABERTO, EM MATERIAL DE 1A CATEGORIA, COM ESCAVADEIRA HIDRAULICA, CAPACIDADE DE 0,78 M3	2.173,00	M3	R\$ 2,30	R\$ 2,92	R\$ 6.345,16
3.2	72888	SINAPI	CARGA, MANOBRAS E DESCARGA DE AREIA, BRITA, PEDRA DE MAO E SOLOS COM CAMINHAO BASCULANTE 6 M3 (DESCARGA LIVRE)	2.173,00	M3	R\$ 0,87	R\$ 1,10	R\$ 2.390,29

PREFEITURA MUNICIPAL DE MIRACATU

Avenida Dona Evarista de Castro Ferreira, nº 360 – Centro – Miracatu – SP – CEP 11850-000

Telefone: 13-3847-7000 – Ramal: 207/218

3.3	96400	SINAPI	EXECUÇÃO E COMPACTAÇÃO DE BASE E OU SUB BASE PARA PAVIMENTAÇÃO DE MACADAME SECO - EXCLUSIVE CARGA E TRANSPORTE. AF_11/2019	1.086,50	M3	R\$ 90,72	R\$ 115,08	R\$ 125.034,42
3.4	97915	SINAPI	TRANSPORTE COM CAMINHÃO BASCULANTE DE 6 M3, EM VIA URBANA PAVIMENTADA, DMT ACIMA DE 30 KM (UNIDADE: M3XKM). AF_01/2018	7.188,77	M3XKM	R\$ 0,89	R\$ 1,13	R\$ 8.123,32
3.5	72893	SINAPI	CARGA, MANOBRAS E DESCARGA DE BRITA PARA BASE DE MACADAME, COM CAMINHÃO BASCULANTE 6 M3, DESCARGA EM DISTRIBUIDOR	1.086,50	M3	R\$ 2,34	R\$ 2,97	R\$ 3.226,91
3.6	96396	SINAPI	EXECUÇÃO E COMPACTAÇÃO DE BASE E OU SUB BASE PARA PAVIMENTAÇÃO DE BRITA GRADUADA SIMPLES - EXCLUSIVE CARGA E TRANSPORTE. AF_11/2019	543,27	M3	R\$ 97,66	R\$ 123,88	R\$ 67.300,29
3.7	97915	SINAPI	TRANSPORTE COM CAMINHÃO BASCULANTE DE 6 M3, EM VIA URBANA PAVIMENTADA, DMT ACIMA DE 30 KM (UNIDADE: M3XKM). AF_01/2018	3.017,89	M3XKM	R\$ 0,89	R\$ 1,13	R\$ 3.410,23
3.8	72888	SINAPI	CARGA, MANOBRAS E DESCARGA DE AREIA, BRITA, PEDRA DE MAO E SOLOS COM CAMINHÃO BASCULANTE 6 M3 (DESCARGA LIVRE)	543,27	M3	R\$ 0,87	R\$ 1,10	R\$ 597,59
4			PAVIMENTAÇÃO ASFÁLTICA					R\$ 243.714,27
4.1	96402	SINAPI	EXECUÇÃO DE PINTURA DE LIGAÇÃO COM EMULSÃO ASFÁLTICA RR-2C. AF_11/2019	5.439,05	M2	R\$ 1,83	R\$ 2,32	R\$ 12.618,60
4.2	72942	SINAPI	PINTURA DE LIGACAO COM EMULSAO RR-1C	5.439,05	M2	R\$ 1,74	R\$ 2,21	R\$ 12.020,30
4.3	34770	SINAPI	CONCRETO BETUMINOSO USINADO A QUENTE (CBUQ) PARA PAVIMENTACAO ASFALTICA, PADRAO DNIT, FAIXA C, COM CAP 30/45 - AQUISICAO POSTO USINA	522,15	T	R\$ 328,94	R\$ 417,26	R\$ 217.872,31
4.4	72891	SINAPI	CARGA, MANOBRAS E DESCARGA DE MISTURA BETUMINOSA A QUENTE, COM CAMINHÃO BASCULANTE 6 M3, DESCARGA EM VIBRO-ACABADORA	217,55	M3	R\$ 4,36	R\$ 5,53	R\$ 1.203,06
5			GUIAS E SARJETAS (E PREENCHIMENTO EM CONCRETO MOLDADO IN LOCO)					R\$ 76.271,06
5.1	94267	SINAPI	GUIA (MEIO-FIO) E SARJETA CONJUGADOS DE CONCRETO, MOLDADA IN LOCO EM TRECHO RETO COM EXTRUSORA, 45 CM BASE (15 CM BASE DA GUIA + 30 CM BASE DA SARJETA) X 22 CM ALTURA. AF_06/2016	1.317,81	M	R\$ 33,84	R\$ 42,93	R\$ 56.573,58

PREFEITURA MUNICIPAL DE MIRACATU

Avenida Dona Evarista de Castro Ferreira, nº 360 – Centro – Miracatu – SP – CEP 11850-000

Telefone: 13-3847-7000 – Ramal: 207/218

5.2	94268	SINAPI	GUIA (MEIO-FIO) E SARJETA CONJUGADOS DE CONCRETO, MOLDADA IN LOCO EM TRECHO CURVO COM EXTRUSORA, 45 CM BASE (15 CM BASE DA GUIA + 30 CM BASE DA SARJETA) X 22 CM ALTURA. AF_06/2016	223,38	M	R\$ 37,93	R\$ 48,11	R\$ 10.746,82
5.3	94281	SINAPI	EXECUÇÃO DE SARJETA DE CONCRETO USINADO, MOLDADA IN LOCO EM TRECHO RETO, 30 CM BASE X 15 CM ALTURA. AF_06/2016	201,41	M	R\$ 35,03	R\$ 44,44	R\$ 8.950,66
6			DRENAGEM					R\$ 45.595,77
6.1	83659	SINAPI	BOCA DE LOBO EM ALVENARIA TIJOLO MACICO, REVESTIDA C/ ARGAMASSA DE CIMENTO E AREIA 1:3, SOBRE LASTRO DE CONCRETO 10CM E TAMPA DE CONCRETO ARMADO	15,00	UN	R\$ 769,32	R\$ 975,88	R\$ 14.638,20
6.2	92212	SINAPI	TUBO DE CONCRETO PARA REDES COLETORAS DE ÁGUAS PLUVIAIS, DIÂMETRO DE 600 MM, JUNTA RÍGIDA, INSTALADO EM LOCAL COM BAIXO NÍVEL DE INTERFERÊNCIAS - FORNECIMENTO E ASSENTAMENTO. AF_12/2015	133,20	M	R\$ 151,35	R\$ 191,99	R\$ 25.573,07
6.3	90082	SINAPI	ESCAVAÇÃO MECANIZADA DE VALA COM PROF. ATÉ 1,5 M (MÉDIA ENTRE MONTANTE E JUSANTE/UMA COMPOSIÇÃO POR TRECHO), COM ESCAVADEIRA HIDRÁULICA (0,8 M3), LARG. DE 1,5 M A 2,5 M, EM SOLO DE 1A CATEGORIA, EM LOCAIS COM ALTO NÍVEL DE INTERFERÊNCIA. AF_01/2015	37,30	M3	R\$ 8,02	R\$ 10,17	R\$ 379,34
6.4	94293	SINAPI	EXECUÇÃO DE SARJETÃO DE CONCRETO USINADO, MOLDADA IN LOCO EM TRECHO RETO, 100 CM BASE X 20 CM ALTURA. AF_06/2016	40,40	M	R\$ 97,67	R\$ 123,89	R\$ 5.005,16
7			CALÇADA					R\$ 112.651,46
7.1	100575	SINAPI	REGULARIZAÇÃO DE SUPERFÍCIES COM MOTONIVELADORA. AF_11/2019	1.879,09	M2	R\$ 0,08	R\$ 0,10	R\$ 187,92
7.2	94993	SINAPI	EXECUÇÃO DE PASSEIO (CALÇADA) OU PISO DE CONCRETO COM CONCRETO MOLDADO IN LOCO, USINADO, ACABAMENTO CONVENCIONAL, ESPESSURA 6 CM, ARMADO. AF_07/2016	1.879,09	M2	R\$ 47,18	R\$ 59,85	R\$ 112.463,54
8			SINALIZAÇÃO HORIZONTAL (FAIXA DE PEDESTRES BRANCA)					R\$ 2.075,48
8.1	72947	SINAPI	SINALIZACAO HORIZONTAL COM TINTA RETRORREFLETIVA A BASE DE RESINA ACRILICA COM MICROESFERAS DE VIDRO	112,37	M2	R\$ 14,56	R\$ 18,47	R\$ 2.075,48
9			SINALIZAÇÃO HORIZONTAL (FAIXA DE SARJETA BRANCA)					R\$ 2.554,96
9.1	72947	SINAPI	SINALIZACAO HORIZONTAL COM TINTA RETRORREFLETIVA A BASE DE RESINA ACRILICA COM MICROESFERAS DE VIDRO	138,33	M2	R\$ 14,56	R\$ 18,47	R\$ 2.554,96

PREFEITURA MUNICIPAL DE MIRACATU

Avenida Dona Evarista de Castro Ferreira, nº 360 – Centro – Miracatu – SP – CEP 11850-000

Telefone: 13-3847-7000 – Ramal: 207/218

10		SINALIZAÇÃO HORIZONTAL (DIVISÃO DE VIAS AMARELA)							R\$ 3.800,77
10.1	72947	SINAPI	SINALIZACAO HORIZONTAL COM TINTA RETRORREFLETIVA A BASE DE RESINA ACRILICA COM MICROESFERAS DE VIDRO	205,78	M2	R\$ 14,56	R\$ 18,47	R\$ 3.800,77	
11		SINALIZAÇÃO VERTICAL							R\$ 13.730,49
11.1	73916/2	SINAPI	PLACA ESMALTADA PARA IDENTIFICAÇÃO NR DE RUA, DIMENSÕES 45X25CM	16,00	UN	R\$ 106,63	R\$ 135,26	R\$ 2.164,16	
11.2	21008	SINAPI	TUBO ACO GALVANIZADO COM COSTURA, CLASSE LEVE, DN 15 MM (1/2"), E = 2,25 MM, *1,2* KG/M (NBR 5580)	77,00	M	R\$ 10,66	R\$ 13,52	R\$ 1.041,04	
11.3	34723	SINAPI	PLACA DE SINALIZACAO EM CHAPA DE ACO NUM 16 COM PINTURA REFLETIVA	10,50	M2	R\$ 693,00	R\$ 879,07	R\$ 9.230,25	
11.4	90278	SINAPI	GRAUTE FGK=15 MPA; TRAÇO 1:0,04:2,0:2,4 (CIMENTO/ CAL/ AREIA GROSSA/ BRITA 0) - PREPARO MECÂNICO COM BETONEIRA 400 L. AF_02/2015	0,64	M3	R\$ 273,03	R\$ 346,34	R\$ 221,65	
11.5	94963	SINAPI	CONCRETO FCK = 15MPA, TRAÇO 1:3,4:3,5 (CIMENTO/ AREIA MÉDIA/ BRITA 1) - PREPARO MECÂNICO COM BETONEIRA 400 L. AF_07/2016	3,36	M3	R\$ 251,84	R\$ 319,46	R\$ 1.073,39	
12		LOMBADA							R\$ 1.363,48
12.1	34770	SINAPI	CONCRETO BETUMINOSO USINADO A QUENTE (CBUQ) PARA PAVIMENTACAO ASFALTICA, PADRAO DNIT, FAIXA C, COM CAP 30/45 - AQUISICAO POSTO USINA	2,88	T	R\$ 328,94	R\$ 417,26	R\$ 1.201,70	
12.2	72891	SINAPI	CARGA, MANOBRAS E DESCARGA DE MISTURA BETUMINOSA A QUENTE, COM CAMINHAO BASCULANTE 6 M3, DESCARGA EM VIBRO-ACABADORA	1,20	M3	R\$ 4,36	R\$ 5,53	R\$ 6,64	
12.3	72947	SINAPI	SINALIZACAO HORIZONTAL COM TINTA RETRORREFLETIVA A BASE DE RESINA ACRILICA COM MICROESFERAS DE VIDRO	8,40	M2	R\$ 14,56	R\$ 18,47	R\$ 155,14	
13		RAMPAS							R\$ 1.878,60
13.1	96396	SINAPI	EXECUÇÃO E COMPACTAÇÃO DE BASE E OU SUB BASE PARA PAVIMENTAÇÃO DE BRITA GRADUADA SIMPLES - EXCLUSIVE CARGA E TRANSPORTE. AF_11/2019	4,58	M3	R\$ 97,66	R\$ 123,88	R\$ 567,37	
13.2	72888	SINAPI	CARGA, MANOBRAS E DESCARGA DE AREIA, BRITA, PEDRA DE MAO E SOLOS COM CAMINHAO BASCULANTE 6 M3 (DESCARGA LIVRE)	4,58	M3	R\$ 0,87	R\$ 1,10	R\$ 5,04	
13.3	97915	SINAPI	TRANSPORTE COM CAMINHÃO BASCULANTE DE 6 M3, EM VIA URBANA PAVIMENTADA, DMT ACIMA DE 30 KM (UNIDADE: M3XKM). AF_01/2018	27,94	M3XKM	R\$ 0,89	R\$ 1,13	R\$ 31,57	

PREFEITURA MUNICIPAL DE MIRACATU

Avenida Dona Evarista de Castro Ferreira, nº 360 – Centro – Miracatu – SP – CEP 11850-000

Telefone: 13-3847-7000 – Ramal: 207/218

13.4	96402	SINAPI	EXECUÇÃO DE PINTURA DE LIGAÇÃO COM EMULSÃO ASFÁLTICA RR-2C. AF_11/2019	28,52	M2	R\$ 1,83	R\$ 2,32	R\$ 66,17
13.5	72942	SINAPI	PINTURA DE LIGACAO COM EMULSAO RR-1C	28,52	M2	R\$ 1,74	R\$ 2,21	R\$ 63,03
13.6	34770	SINAPI	CONCRETO BETUMINOSO USINADO A QUENTE (CBUQ) PARA PAVIMENTACAO ASFALTICA, PADRAO DNIT, FAIXA C, COM CAP 30/45 - AQUISICAO POSTO USINA	2,73	T	R\$ 328,94	R\$ 417,26	R\$ 1.139,12
13.7	72891	SINAPI	CARGA, MANOBRAS E DESCARGA DE MISTURA BETUMINOSA A QUENTE, COM CAMINHAO BASCULANTE 6 M3, DESCARGA EM VIBRO-ACABADORA	1,14	M3	R\$ 4,36	R\$ 5,53	R\$ 6,30
14			GRELHA, MEIO FIO, SARJETA					R\$ 13.292,97
14.1	94964	SINAPI	CONCRETO FCK = 20MPA, TRAÇO 1:2,7:3 (CIMENTO/ AREIA MÉDIA/ BRITA 1) - PREPARO MECÂNICO COM BETONEIRA 400 L. AF_07/2016	34,15	M3	R\$ 275,20	R\$ 349,09	R\$ 11.921,42
14.2	1346	SINAPI	CHAPA DE MADEIRA COMPENSADA PLASTIFICADA PARA FORMA DE CONCRETO, DE 2,20 x 1,10 M, E = 10 MM	50,13	M2	R\$ 21,46	R\$ 27,22	R\$ 1.364,54
14.3	7154	SINAPI	TELA DE ACO SOLDADA NERVURADA CA-60, Q-138, (2,20 KG/M2), DIAMETRO DO FIO = 4,2 MM, LARGURA = 2,45 X 120 M DE COMPRIMENTO, ESPACAMENTO DA MALHA = 10 X 10 CM	0,99	KG	R\$ 5,58	R\$ 7,08	R\$ 7,01
15			PLATAFORMA					R\$ 6.328,70
15.1	96396	SINAPI	EXECUÇÃO E COMPACTAÇÃO DE BASE E OU SUB BASE PARA PAVIMENTAÇÃO DE BRITA GRADUADA SIMPLES - EXCLUSIVE CARGA E TRANSPORTE. AF_11/2019	10,46	M3	R\$ 97,66	R\$ 123,88	R\$ 1.295,79
15.2	72888	SINAPI	CARGA, MANOBRAS E DESCARGA DE AREIA, BRITA, PEDRA DE MAO E SOLOS COM CAMINHAO BASCULANTE 6 M3 (DESCARGA LIVRE)	10,46	M3	R\$ 0,87	R\$ 1,10	R\$ 11,50
15.3	96402	SINAPI	EXECUÇÃO DE PINTURA DE LIGAÇÃO COM EMULSÃO ASFÁLTICA RR-2C. AF_11/2019	78,42	M2	R\$ 1,83	R\$ 2,32	R\$ 181,93
15.4	97915	SINAPI	TRANSPORTE COM CAMINHÃO BASCULANTE DE 6 M3, EM VIA URBANA PAVIMENTADA, DMT ACIMA DE 30 KM (UNIDADE: M3XKM). AF_01/2018	95,05	M3XKM	R\$ 0,89	R\$ 1,13	R\$ 107,41
15.5	72942	SINAPI	PINTURA DE LIGACAO COM EMULSAO RR-1C	95,05	M2	R\$ 1,74	R\$ 2,21	R\$ 210,07
15.6	34770	SINAPI	CONCRETO BETUMINOSO USINADO A QUENTE (CBUQ) PARA PAVIMENTACAO ASFALTICA, PADRAO DNIT, FAIXA C, COM CAP 30/45 - AQUISICAO POSTO USINA	9,12	T	R\$ 328,94	R\$ 417,26	R\$ 3.805,41

PREFEITURA MUNICIPAL DE MIRACATU

Avenida Dona Evarista de Castro Ferreira, nº 360 – Centro – Miracatu – SP – CEP 11850-000

Telefone: 13-3847-7000 – Ramal: 207/218

15.7	72891	SINAPI	CARGA, MANOBRAS E DESCARGA DE MISTURA BETUMINOSA A QUENTE, COM CAMINHAO BASCULANTE 6 M3, DESCARGA EM VIBRO-ACABADORA	3,80	M3	R\$ 4,36	R\$ 5,53	R\$ 21,01
15.8	72947	SINAPI	SINALIZACAO HORIZONTAL COM TINTA RETRORREFLETIVA A BASE DE RESINA ACRILICA COM MICROESFERAS DE VIDRO	37,66	M2	R\$ 14,56	R\$ 18,47	R\$ 695,58
16			RAMPAS DE ACESSIBILIDADE					R\$ 15.332,98
16.1	30.12.010	CPOS 173	RAMPA DE ACESSIBILIDADE PRÉ FABRICADA DE CONCRETO NAS DIMENSÕES 2,20 X 1,86 X 1,20M	17,00	UN	R\$ 711,03	R\$ 901,94	R\$ 15.332,98
17			EXECUÇÃO DE NICHO ENTRE A PAVIMENTAÇÃO ASFÁLTICA E A TRAVESSIA					R\$ 1.426,91
17.1	39995	SINAPI	POLIESTIRENO EXPANDIDO/EPS (ISOPOR), TIPO 2F, BLOCO	0,06	M3	R\$ 353,80	R\$ 448,80	R\$ 26,93
17.2	94972	SINAPI	CONCRETO FCK = 30MPA, TRAÇO 1:2,1:2,5 (CIMENTO/ AREIA MÉDIA/ BRITA 1) - PREPARO MECÂNICO COM BETONEIRA 600 L. AF_07/2016	1,40	M3	R\$ 282,65	R\$ 358,54	R\$ 501,96
17.3	73990/1	SINAPI	ARMAÇAO ACO CA-50 P/1,0M3 DE CONCRETO	1,40	UN	R\$ 505,67	R\$ 641,44	R\$ 898,02

Miracatu, 13 de agosto de 2020

WANESSA ALMEIDA VALENTE DE MATOS

Engenheira Civil

CREA 506233523-4

ART: 28027230200917115 / 28027230191099161

PREFEITURA MUNICIPAL DE MIRACATU

Avenida Dona Evarista de Castro Ferreira, nº 360 – Centro – Miracatu – SP – CEP 11850-000

Telefone: 13-3847-7000 – Ramal: 207/218

ANEXO VI
CRONOGRAMA FISICO FINANCEIRO



Grau de Sigilo
#PUBLICO

Nº OPERAÇÃO 1065029/2019	Nº SICONV 885489/2019	GESTOR	PROGRAMA	AÇÃO /	RECURSO OGU não-PAC
PROponente / TOMADOR PREFEITURA MUNICIPAL DEMIRACATU			MUNICÍPIO / UF	LOCALIDADE /	VALORES CONTRATADOS (R\$)
OBJETO PAVIMENTAÇÃO ASFÁLTICA E RECUPERAÇÃO DE PAVIMENTO E OBRAS COMPLEMENTARES NO BAIRRO CENTRO, DENTRO				APELIDO DO EMPREENDIMENTO PAVIMENTAÇÃO ASFÁLTICA - GETULIO VARGAS E OUTRAS	REPASSO 761.886,00
				CONTRAPARTIDA 1.752,23	763.638,23

CFF-CT - CRONOGRAMA FÍSICO FINANCEIRO DO CONTRATO

Início Previsto

jul-20

Etapa	Meta / Sub-Meta	Descrição da Meta / Sub-Meta	Valores Totais (R\$)		Parcela 1 ago-20	Parcela 2 set-20	Parcela 3 out-20	Parcela 4 nov-20	Parcela 5 dez-20	Parcela 6 jan-21
			-	(%)	2,06%	0,47%	0,00%	1,80%	0,80%	94,87%
			-	Repasso (R\$)	15.726,47	3.520,37	0,00	13.723,76	6.109,22	722.806,18
			-	CP Fin. (R\$)	36,17	8,10	0,00	31,56	14,05	1.662,35
			-	Outros (R\$)	0,00	0,00	0,00	0,00	0,00	0,00
			-	Invest. (R\$)	15.762,64	3.528,47	0,00	13.755,32	6.123,28	724.468,53
			-	(%)	2,06%	2,53%	2,53%	4,33%	5,13%	100,00%
			761.886,00	Repasso (R\$)	15.726,47	19.246,84	19.246,84	32.970,60	39.079,82	761.886,00
			1.752,23	CP Fin. (R\$)	36,17	44,27	44,27	75,83	89,88	1.752,23
			0,00	Outros (R\$)	0,00	0,00	0,00	0,00	0,00	0,00
			763.638,23	Acum. Inv. (R\$)	15.762,64	19.291,11	19.291,11	33.046,43	39.169,70	763.638,23
1	Meta	1.	763.638,23	Acumulado (%)	2,06%	2,53%	2,53%	4,33%	5,13%	100,00%
				Acum. Inv. (R\$)	15.762,64	19.291,11	19.291,11	33.046,43	39.169,70	763.638,23
1	Sub-Meta	1.1	763.638,23	Acumulado (%)	2,06%	2,53%	2,53%	4,33%	5,13%	100,00%
				Acum. Inv. (R\$)	15.762,64	19.291,11	19.291,11	33.046,43	39.169,70	763.638,23

PREFEITURA MUNICIPAL DE MIRACATU

Avenida Dona Evarista de Castro Ferreira, nº 360 – Centro – Miracatu – SP – CEP 11850-000

Telefone: 13-3847-7000 – Ramal: 207/218

ANEXO VII

PLANILHA LEVANTAMENTO DE QUANTIDADES

PLQ - PLANILHA DE LEVANTAMENTO DE QUANTIDADES

Grau de Sigilo
#PUBLICO

Nº OPERAÇÃO 1065029/2019	GESTOR	PROGRAMA	AÇÃO // MODALIDADEI	Nº OPERAÇÃO 1065029/2019	OBJETOGESTOR PAVIMENTAÇÃO ASFÁLTICA E RECUPERAÇÃO DE PAVIAMENTO E OBRAS	PROGRAMA	AÇÃO / MODALI			
PROponente // TOMADOR PREFEITURA MUNICIPAL DE MIRACATU			MUNICÍPIO // UF MIRACATU//SP	LOCALIDADE // ENDEREÇO		PROponente / TOMADOR APELIDO DO EMPREENDIMENTO MUNICÍPIO / UF PREFEITURA MUNICIPAL PAVDEMIRACATU//MIRACATU//SP E OUTRAS				
DATA BASE nov--19	DESON. Sim	LOCALIDADE DO SINAPIII São Paulo // SP	DESCRIÇÃO DO LOTE PAVIMENTAÇÃO GETULIO VARGAS E OUTRAS		DATA BASE nov-19	DESON. Sim	LOCALIDADE DO SINAPI São Paulo / SP	BDIDESCRIÇÃO1BDII2DO LOTEBDII3 26,85%PAVIMENTAÇÃO GETULIO	BDII 4 VARGAS	BDII 5 E OUTRA

Item	Descrição	Unid.	Quantidade	Frente de Obra:-									
				1	2	3	4	5	6	7	8	9	10
PAVIMENTAÇÃO GETULIO VARGAS E OUTRAS													
1.	PAVIMENTAÇÃO ASFÁLTICA E OBRAS COMPLEMENTARES DE DIVERSAS RUAS												
1.1.	SERVIÇOS PRELIMINARES												
1.1.0.1.	PLACA DE OBRA EM CHAPA DE ACO GALVANIZADO	M2	9,00	4,50				4,50					
1.2.	SERVIÇOS TOPOGRÁFICOS												
1.2.0.1.	SERVICOS TOPOGRAFICOS PARA PAVIMENTACAO, INCLUSIVE NOTA DE SERVICOS, ACOMPANHAMENTO E GREIDE	M2	5.542,12	232,01	831,26	139,58	1.177,36	893,55	1.848,36	420,00			
1.3.	TERRAPLANAGEM												
1.3.0.1.	ESCAVACAO MECANICA, A CEU ABERTO, EM MATERIAL DE 1A CATEGORIA, COM ESCAVADEIRA HIDRAULICA, CAPACIDADE DE 0,78 M3	M3	2.173,00	122,80	332,50		470,94	357,42	739,34	150,00			
1.3.0.2.	CARGA, MANOBRAS E DESCARGA DE AREIA, BRITA, PEDRA DE MAO E SOLOS COM CAMINHAO BASCULANTE 6 M3 (DESCARGA LIVRE)	M3	2.173,00	122,80	332,50		470,94	357,42	739,34	150,00			
1.3.0.3.	EXECUÇÃO E COMPACTAÇÃO DE BASE E OU SUB BASE PARA PAVIMENTAÇÃO DE MACADAME SECO - EXCLUSIVE CARGA E TRANSPORTE. AF_11/2019	M3	1.086,50	61,40	166,25		235,47	178,71	369,67	75,00			
1.3.0.4.	TRANSPORTE COM CAMINHAO BASCULANTE DE 6 M3, EM VIA URBANA PAVIMENTADA, DMT ACIMA DE 30 KM (UNIDADE: M3XKM). AF_01/2018	M3XKM	7.188,77	1.535,05	831,25		1.177,35	1.090,13	2.254,99	300,00			
1.3.0.5.	CARGA, MANOBRAS E DESCARGA DE BRITA PARA BASE DE MACADAME, COM CAMINHAO BASCULANTE 6 M3, DESCARGA EM DISTRIBUIDOR	M3	1.086,50	61,40	166,25		235,47	178,71	369,67	75,00			
1.3.0.6.	EXECUÇÃO E COMPACTAÇÃO DE BASE E OU SUB BASE PARA PAVIMENTAÇÃO DE BRITA GRADUADA SIMPLES - EXCLUSIVE CARGA E TRANSPORTE. AF_11/2019	M3	543,27	30,70	83,13		117,74	89,36	184,84	37,50			
1.3.0.7.	TRANSPORTE COM CAMINHAO BASCULANTE DE 6 M3, EM VIA URBANA PAVIMENTADA, DMT ACIMA DE 30 KM (UNIDADE: M3XKM). AF_01/2018	M3XKM	3.017,89	153,51	415,63		588,68	545,07	1.127,50	187,50			

PREFEITURA MUNICIPAL DE MIRACATU

Avenida Dona Evarista de Castro Ferreira, nº 360 – Centro – Miracatu – SP – CEP 11850-000

Telefone: 13-3847-7000 – Ramal: 207/218

1.3.0.8.	CARGA, MANOBRAS E DESCARGA DE AREIA, BRITA, PEDRA DE MAO E SOLOS COM CAMINHAO BASCULANTE 6 M3 (DESCARGA LIVRE)	M3	543,27	30,70	83,13		117,74	89,36	184,84	37,50			
1.4.	PAVIMENTAÇÃO ASFÁLTICA												
1.4.0.1.	EXECUÇÃO DE PINTURA DE LIGAÇÃO COM EMULSAO ASFÁLTICA RR-2C, AF_11/2019	M2	5.439,05	307,01	831,26	139,58	1.177,36	854,98	1.753,86	375,00			
1.4.0.2.	PINTURA DE LIGACAO COM EMULSAO RR-1C	M2	5.439,05	307,01	831,26	139,58	1.177,36	854,98	1.753,86	375,00			
1.4.0.3.	CONCRETO BETUMINOSO USINADO A QUENTE (CBUQ) PARA PAVIMENTACAO ASFALTICA, PADRAO DNIT, FAIXA C, COM CAP 30/45 - AQUISICAO POSTO USINA	T	522,15	29,47	79,80	13,40	113,03	82,08	168,37	36,00			
1.4.0.4.	CARGA, MANOBRAS E DESCARGA DE MISTURA BETUMINOSA A QUENTE, COM CAMINHAO BASCULANTE 6 M3, DESCARGA EM VIBRO-ACABADORA	M3	217,55	12,28	33,25	5,58	47,09	34,20	70,15	15,00			

Frete de Obra:-

Item	Descrição	Unid.	Quantidade	Frete de Obra:-									
				1	2	3	4	5	6	7	8	9	10
1.5.	GUIAS E SARJETAS (E PREENCHIMENTO EM CONCRETO MOLDADO IN LOCO)												
1.5.0.1.	GUIA (MEIO-FIO) E SARJETA CONJUGADOS DE CONCRETO, MOLDADA IN LOCO EM TRECHO RETO COM EXTRUSORA, 45 CM BASE (15 CM BASE DA GUIA + 30 CM BASE DA SARJETA) X 22 CM ALTURA. AF_06/2016	M	1.317,81	77,35	141,98	37,52	76,68	275,76	608,52	100,00			
1.5.0.2.	GUIA (MEIO-FIO) E SARJETA CONJUGADOS DE CONCRETO, MOLDADA IN LOCO EM TRECHO CURVO COM EXTRUSORA, 45 CM BASE (15 CM BASE DA GUIA + 30 CM BASE DA SARJETA) X 22 CM ALTURA. AF_06/2016	M	223,38	4,32	41,05		160,01	11,34	6,66				
1.5.0.3.	EXECUÇÃO DE SARJETA DE CONCRETO USINADO, MOLDADA IN LOCO EM TRECHO RETO, 30 CM BASE X 15 CM ALTURA. AF_06/2016	M	201,41	-			29,67		171,74				
1.6.	DRENAGEM												
1.6.0.1.	BOCA DE LOBO EM ALVENARIA TIJOLO MACICO, REVESTIDA C/ ARGAMASSA DE CIMENTO E AREIA 1:3, SOBRE LASTRO DE CONCRETO 10CM E TAMPA DE CONCRETO ARMADO	UN	15,00	-	4,00	2,00	2,00	5,00	2,00				
1.6.0.2.	TUBO DE CONCRETO PARA REDES COLETORAS DE ÁGUAS PLUVIAIS, DIÂMETRO DE 600 MM, JUNTA RÍGIDA, INSTALADO EM LOCAL COM BAIXO NÍVEL DE INTERFERÊNCIAS - FORNECIMENTO E ASSENTAMENTO. AF_12/2015	M	133,20	-	98,00	16,00	2,20	17,00					
1.6.0.3.	ESCAVAÇÃO MECANIZADA DE VALA COM PROF. ATÉ 1,5 M (MÉDIA ENTRE MONTANTE E JUSANTE/UMA COMPOSIÇÃO POR TRECHO), COM ESCAVADEIRA HIDRÁULICA (0,8 M3), LARG. DE 1,5 M A 2,5 M, EM SOLO DE 1A CATEGORIA, EM LOCAIS COM ALTO NÍVEL DE INTERFERÊNCIA. AF_01/2015	M3	37,30	-	27,44	4,48	0,62	4,76					
1.6.0.4.	EXECUÇÃO DE SARJETÃO DE CONCRETO USINADO, MOLDADA IN LOCO EM TRECHO RETO, 100 CM BASE X 20 CM ALTURA. AF_06/2016	M	40,40	-			24,20	16,20					
1.7.	CALÇADA												
1.7.0.1.	REGULARIZAÇÃO DE SUPERFÍCIES COM MOTONIVELADORA. AF_11/2019	M2	1.879,09	72,05	228,01	119,61	271,00	405,26	633,16	150,00			
1.7.0.2.	EXECUÇÃO DE PASSEIO (CALÇADA) OU PISO DE CONCRETO COM CONCRETO MOLDADO IN LOCO, USINADO, ACABAMENTO CONVENCIONAL, ESPESSURA 6 CM, ARMADO. AF_07/2016	M2	1.879,09	72,05	228,01	119,61	271,00	405,26	633,16	150,00			
1.8.	SINALIZAÇÃO HORIZONTAL (FAIXA DE PEDESTRES BRANCA)												
1.8.0.1.	SINALIZACAO HORIZONTAL COM TINTA RETRORREFLETIVA A BASE DE RESINA ACRILICA COM MICROESFERAS DE VIDRO	M2	112,37	11,57	24,00	-	28,80	14,40	33,60				
1.9.	SINALIZAÇÃO HORIZONTAL (FAIXA DE SARJETA BRANCA)												
1.9.0.1.	SINALIZACAO HORIZONTAL COM TINTA RETRORREFLETIVA A BASE DE RESINA ACRILICA COM MICROESFERAS DE VIDRO	M2	138,33	9,14	18,30	3,75	22,78	25,88	50,48	8,00			
1.10.	SINALIZAÇÃO HORIZONTAL (DIVISAO DE VIAS AMARELA)												
1.10.0.1.	SINALIZACAO HORIZONTAL COM TINTA RETRORREFLETIVA A BASE DE RESINA ACRILICA COM MICROESFERAS DE VIDRO	M2	205,78	9,99	19,28	5,63	44,06	38,49	76,33	12,00			

PREFEITURA MUNICIPAL DE MIRACATU

Avenida Dona Evarista de Castro Ferreira, nº 360 – Centro – Miracatu – SP – CEP 11850-000

Telefone: 13-3847-7000 – Ramal: 207/218

1.11. SINALIZAÇÃO VERTICAL									
1.11.0.1.	PLACA ESMALTADA PARA IDENTIFICAÇÃO NR DE RUA, DIMENSÕES 45X25CM	UN	16,00	4,00	4,00	6,00	2,00		
1.11.0.2.	TUBO ACO GALVANIZADO COM COSTURA, CLASSE LEVE, DN 15 MM (1/2"), E = 2,25 MM, *1,2* KG/M (NBR 5580)	M	77,00	28,00	14,00	17,50	17,50		
1.11.0.3.	PLACA DE SINALIZACAO EM CHAPA DE ACO NUM 16 COM PINTURA REFLETIVA	M2	10,50	4,50	1,50	1,50	3,00		
1.11.0.4.	GRAUTE FGK=15 MPA; TRAÇO 1:0,04:2,0:2,4 (CIMENTO/ CAL/ AREIA GROSSA/ BRITA 0) - PREPARO MECÂNICO COM BETONEIRA 400 L. AF_02/2015	M3	0,64	0,16	0,16	0,24	0,08		

										Frete de Obra:-										
										1	2	3	4	5	6	7	8	9	10	
1.11.0.5.	CONCRETO FCK = 15MPA, TRAÇO 1:3,4:3,5 (CIMENTO/ AREIA MÉDIA/ BRITA 1) - PREPARO MECÂNICO COM BETONEIRA 400 L. AF_07/2016	M3	3,36	0,84	0,84	1,26	0,42													
1.12. LOMBADA																				
1.12.0.1.	CONCRETO BETUMINOSO USINADO A QUENTE (CBUQ) PARA PAVIMENTACAO ASFALTICA, PADRAO DNIT, FAIXA C, COM CAP 30/45 - AQUISICAO POSTO USINA	T	2,88	1,44	1,44															
1.12.0.2.	CARGA, MANOBRAS E DESCARGA DE MISTURA BETUMINOSA A QUENTE, COM CAMINHAO BASCULANTE 6 M3, DESCARGA EM VIBRO-ACABADORA	M3	1,20	0,60	0,60															
1.12.0.3.	SINALIZACAO HORIZONTAL COM TINTA RETRORREFLETIVA A BASE DE RESINA ACRILICA COM MICROESFERAS DE VIDRO	M2	8,40	4,20	4,20															
1.13. FAIXAS ELEVADAS																				
1.13.1. RAMPAS																				
1.13.1.1.	EXECUÇÃO E COMPACTAÇÃO DE BASE E OU SUB BASE PARA PAVIMENTAÇÃO DE BRITA GRADUADA SIMPLES - EXCLUSIVE CARGA E TRANSPORTE. AF_11/2019	M3	4,58			1,33	3,25													
1.13.1.2.	CARGA, MANOBRAS E DESCARGA DE AREIA, BRITA, PEDRA DE MAO E SOLOS COM CAMINHAO BASCULANTE 6 M3 (DESCARGA LIVRE)	M3	4,58			1,33	3,25													
1.13.1.3.	TRANSPORTE COM CAMINHAO BASCULANTE DE 6 M3, EM VIA URBANA PAVIMENTADA, DMT ACIMA DE 30 KM (UNIDADE: M3XKM). AF_01/2018	M3XKM	27,94			8,10	19,84													
1.13.1.4.	EXECUÇÃO DE PINTURA DE LIGAÇÃO COM EMULSAO ASFALTICA RR-2C. AF_11/2019	M2	28,52			8,27	20,25													
1.13.1.5.	PINTURA DE LIGACAO COM EMULSAO RR-1C	M2	28,52			8,27	20,25													
1.13.1.6.	CONCRETO BETUMINOSO USINADO A QUENTE (CBUQ) PARA PAVIMENTACAO ASFALTICA, PADRAO DNIT, FAIXA C, COM CAP 30/45 - AQUISICAO POSTO USINA	T	2,73			0,79	1,94													
1.13.1.7.	CARGA, MANOBRAS E DESCARGA DE MISTURA BETUMINOSA A QUENTE, COM CAMINHAO BASCULANTE 6 M3, DESCARGA EM VIBRO-ACABADORA	M3	1,14			0,33	0,81													
1.13.2. GRELHA, MEIO FIO, SARJETA																				
1.13.2.1.	CONCRETO FCK = 20MPA, TRAÇO 1:2,7:3 (CIMENTO/ AREIA MÉDIA/ BRITA 1) - PREPARO MECÂNICO COM BETONEIRA 400 L. AF_07/2016	M3	34,15			11,38	22,77													
1.13.2.2.	CHAPA DE MADEIRA COMPENSADA PLASTIFICADA PARA FORMA DE CONCRETO, DE 2,20 x 1,10 M, E = 10 MM	M2	50,13			16,71	33,42													
1.13.2.3.	TELA DE ACO SOLDADA NERVURADA CA-60, Q-138, (2,20 KG/M2), DIAMETRO DO FIO = 4,2 MM, LARGURA = 2,45 X 120 M DE COMPRIMENTO, ESPACAMENTO DA MALHA = 10 X 10 CM	KG	0,99			0,33	0,66													
1.13.3. PLATAFORMA																				
1.13.3.1.	EXECUÇÃO E COMPACTAÇÃO DE BASE E OU SUB BASE PARA PAVIMENTAÇÃO DE BRITA GRADUADA SIMPLES - EXCLUSIVE	M3	10,46			3,03	7,43													

PREFEITURA MUNICIPAL DE MIRACATU

Avenida Dona Evarista de Castro Ferreira, nº 360 – Centro – Miracatu – SP – CEP 11850-000

Telefone: 13-3847-7000 – Ramal: 207/218

	CARGA E TRANSPORTE. AF_11/2019									
1.13.3.2.	CARGA, MANOBRAS E DESCARGA DE AREIA, BRITA, PEDRA DE MAO E SOLOS COM CAMINHAO BASCULANTE 6 M3 (DESCARGA LIVRE)	M3	10,46			3,03	7,43			
1.13.3.3.	EXECUÇÃO DE PINTURA DE LIGAÇÃO COM EMULSAO ASFALTICA RR-2C. AF_11/2019	M2	78,42			22,73	55,69			
1.13.3.4.	TRANSPORTE COM CAMINHAO BASCULANTE DE 6 M3, EM VIA URBANA PAVIMENTADA, DMT ACIMA DE 30 KM (UNIDADE: M3XKM). AF_01/2018	M3XKM	95,05			27,55	67,50			
1.13.3.5.	PINTURA DE LIGACAO COM EMULSAO RR-1C	M2	95,05			27,55	67,50			

PREFEITURA MUNICIPAL DE MIRACATU

Avenida Dona Evarista de Castro Ferreira, nº 360 – Centro – Miracatu – SP – CEP 11850-000

Telefone: 13-3847-7000 – Ramal: 207/218

Frete de Obra:-

Item	Descrição	Unid.	Quantidade	Frete de Obra:-											
				1	2	3	4	5	6	7	8	9	10		
1.13.3.6.	CONCRETO BETUMINOSO USINADO A QUENTE (CBUQ) PARA PAVIMENTAÇÃO ASFALTICA, PADRAO DNIT, FAIXA C, COM CAP 80/45 - AQUISIÇÃO POSTO USINA	T	9,12					2,64	6,48						
1.13.3.7.	CARGA, MANOBRAS E DESCARGA DE MISTURA BETUMINOSA A QUENTE, COM CAMINHAO BASCULANTE 6 M3, DESCARGA EM VIBRO-ACABADORA	M3	3,80					1,10	2,70						
1.13.3.8.	SINALIZAÇÃO HORIZONTAL COM TINTA RETRORREFLETIVA A BASE DE RESINA ACRILICA COM MICROESFERAS DE VIDRO	M2	37,66					10,83	26,83						
1.14.	RAMPAS DE ACESSIBILIDADE														
1.14.0.1.	Rampa de acessibilidade pré-fabricada de concreto nas dimensões 2,20 x 1,86 x 1,20 m	UN	17,00	2,00	4,00		3,00	2,00	6,00						
1.15.	EXECUÇÃO DE NICHOS ENTRE A PAVIMENTAÇÃO ASFALTICA E A TRAVESSIA														
1.15.0.1.	POLIESTIRENO EXPANDIDO/EPS (ISOPOR), TIPO 2F, BLOCO	M3	0,06	-		0,06									
1.15.0.2.	CONCRETO FCK = 30MPA, TRAÇO 1:2,1:2,5 (CIMENTO/ AREIA MÉDIA/ BRITA 1) - PREPARO MECÂNICO COM BETONEIRA 600 L. AF_07/2016	M3	1,40	-		1,40									
1.15.0.3.	ARMAÇÃO AÇO CA-50 P/1,0M3 DE CONCRETO	Unidade	1,40	-		1,40									

MIRACATU/SP

Local

24 de junho de 2020

Data

Nome: Wanessa Almeida Valente de Matos
 Título: Engenheira Civil
 CREA/CAU 506233523-4
 ART/RRT: 280.272.301.910.991.61

ANEXO VIII PROJETOS

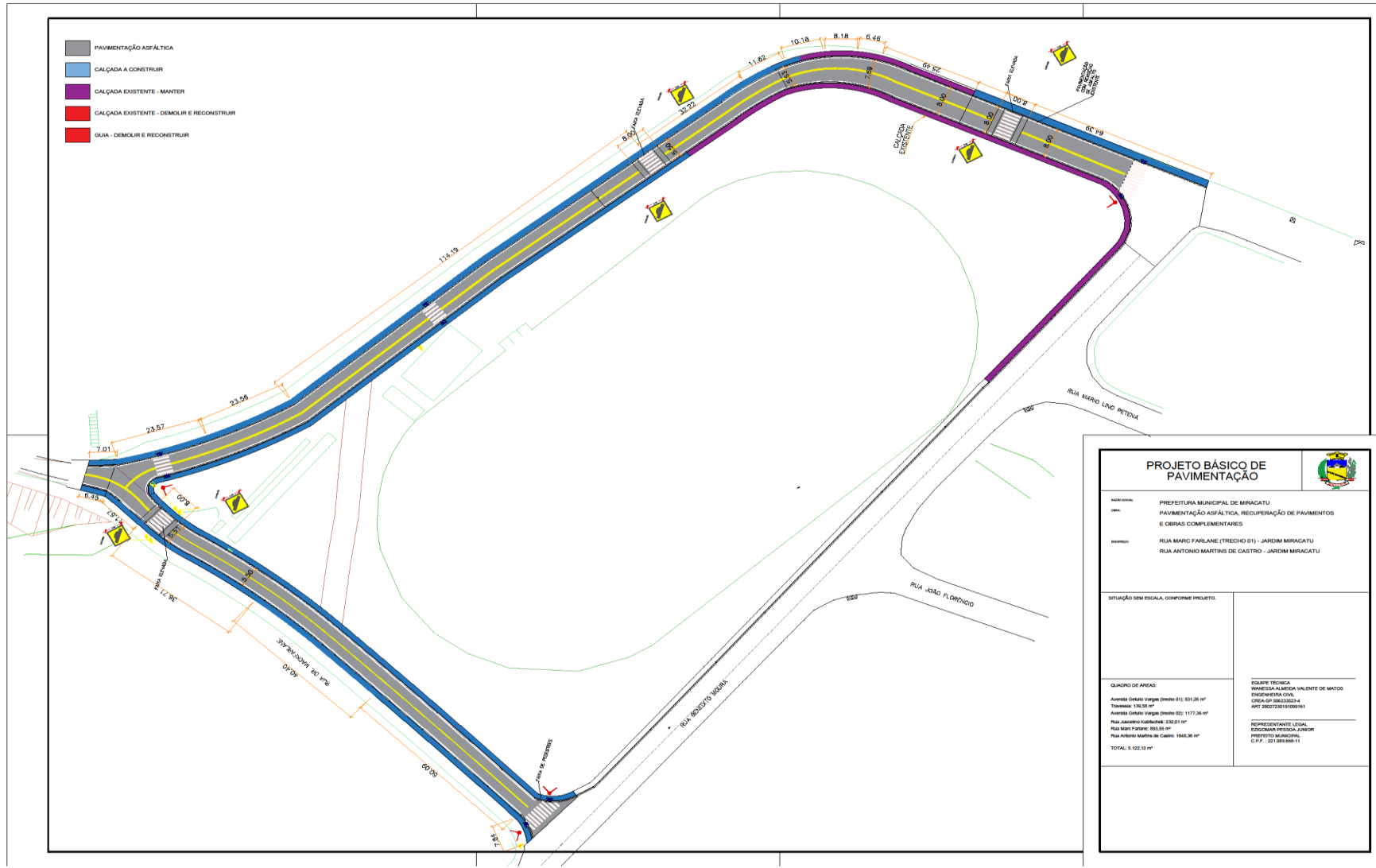

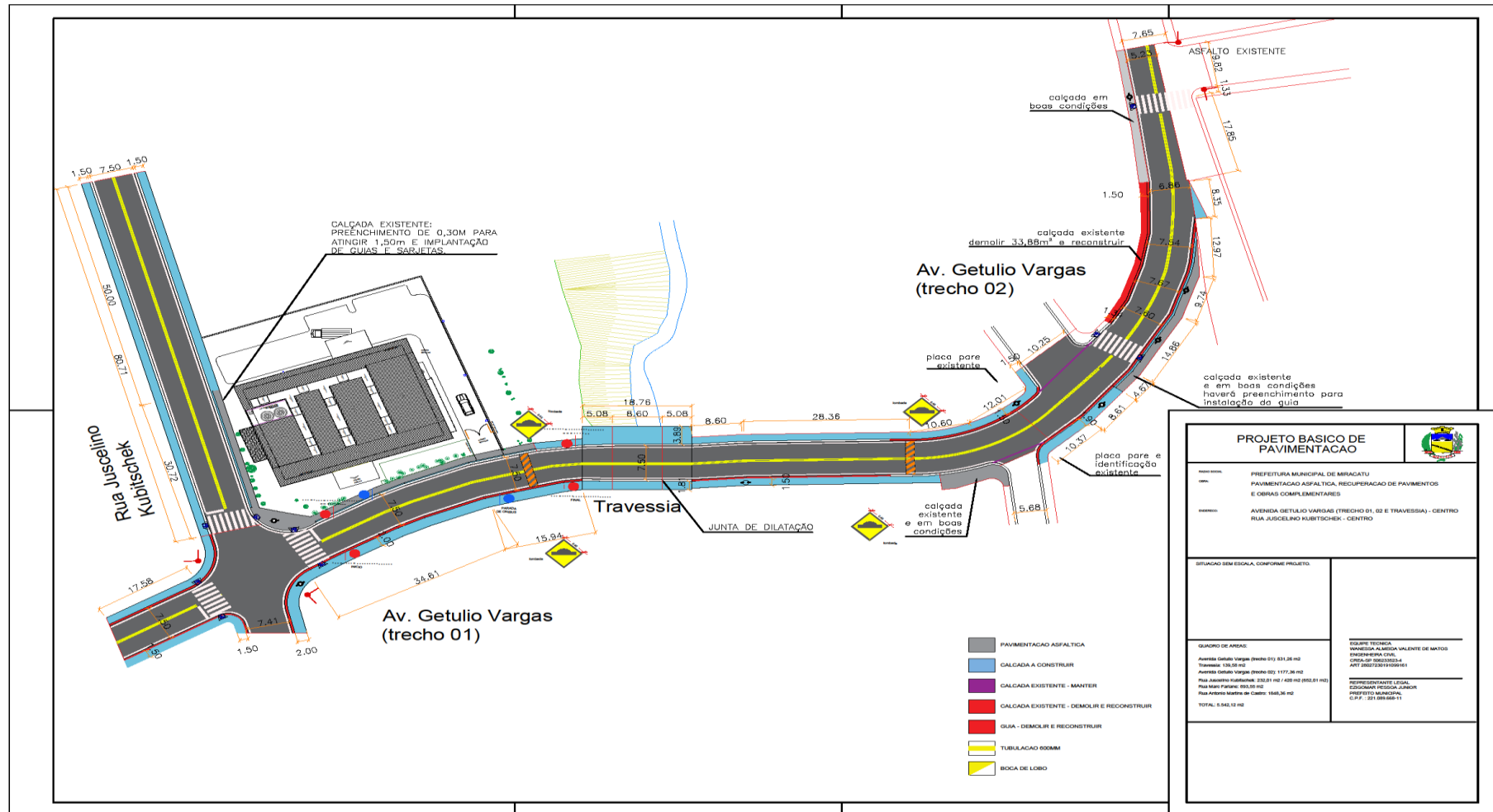

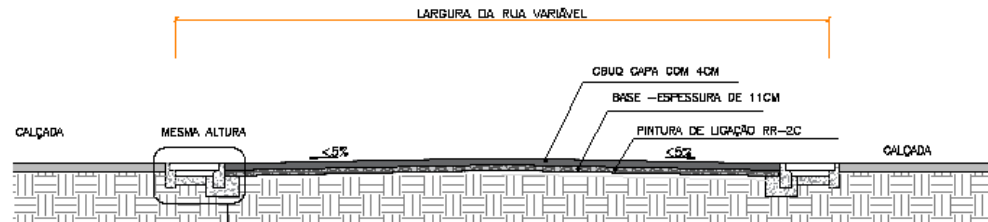

CORTE
ESC 1:50
CORTE TRANSVERSAL DA FAIXA ELEVADA

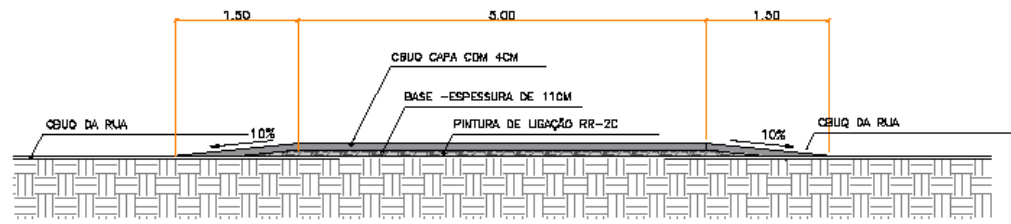

CORTE
ESC 1:50
CORTE LONGITUDINAL DA FAIXA ELEVADA

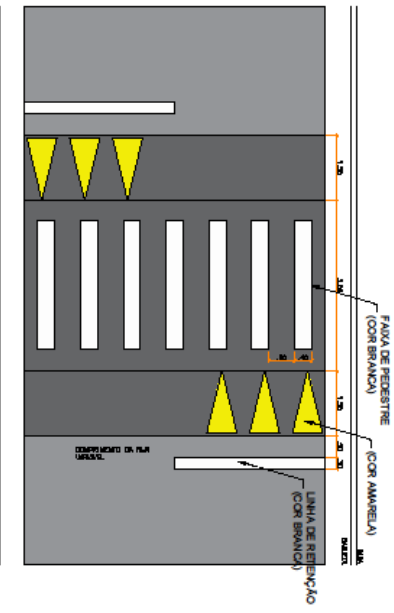

SINAIS DE REGULAMENTAÇÃO E ADVERTENCIA

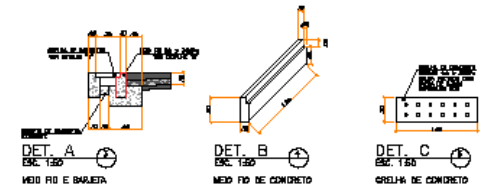
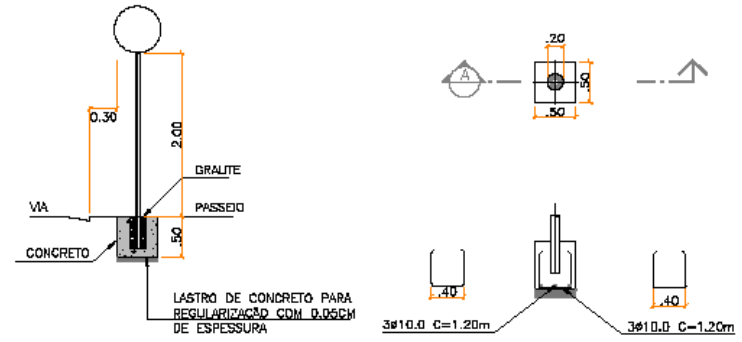

PREFEITURA MUNICIPAL DE MIRACATU		ART: 28027230191099161
ASSUNTO: PAVIMENTAÇÃO ASFÁLTICA, RECUPERAÇÃO DE PAVIMENTOS E OBRAS COMPLEMENTARES		FOLHA: 01/01
FAIXA DE PEDESTRES ELEVADA		DATA: AGOSTO DE 2019
		ESCALA: 1:1000

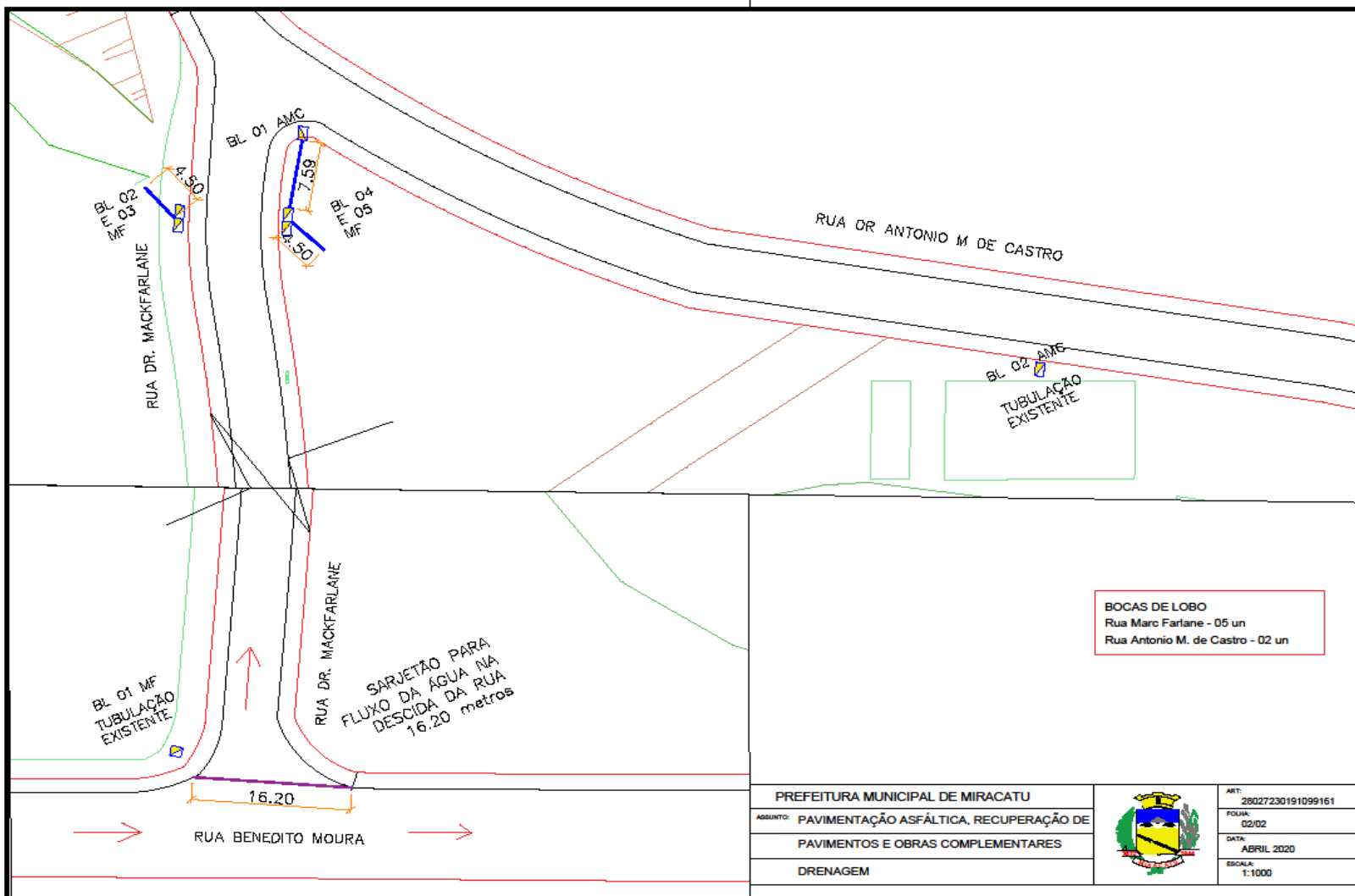

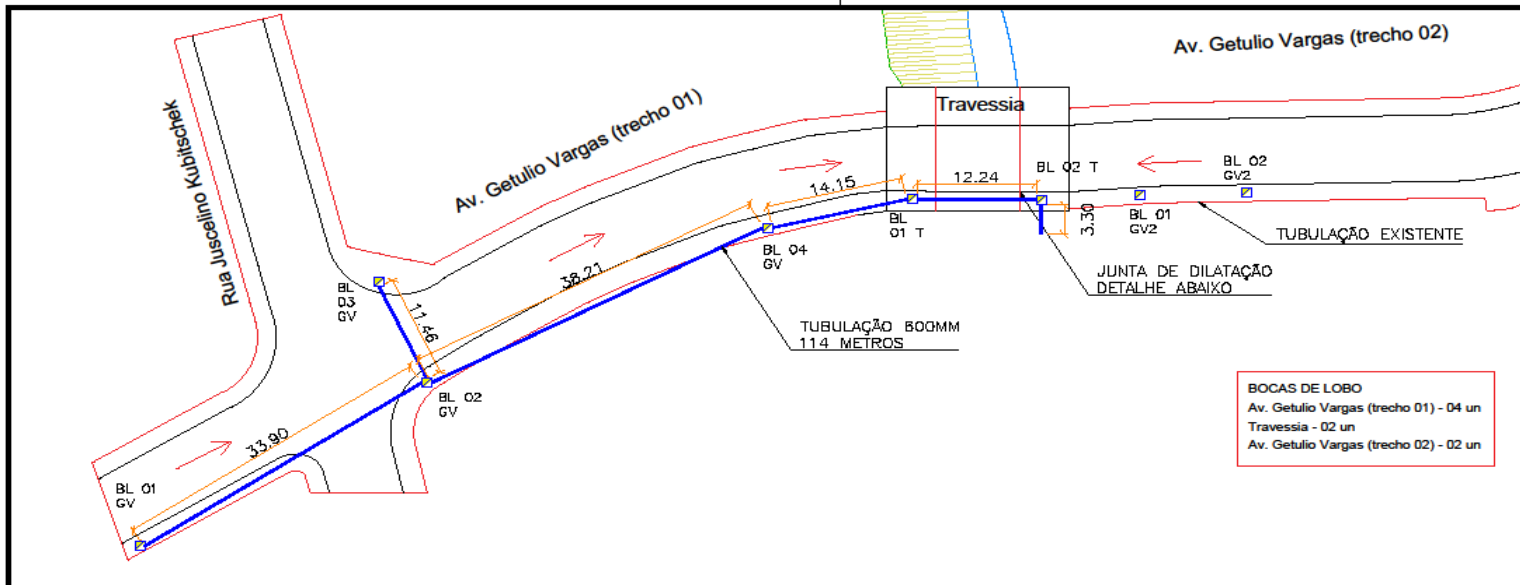

BOCAS DE LOBO
 Av. Getúlio Vargas (trecho 01) - 04 un
 Traversia - 02 un
 Av. Getúlio Vargas (trecho 02) - 02 un

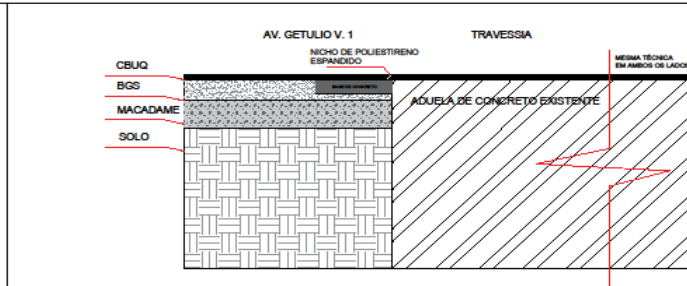
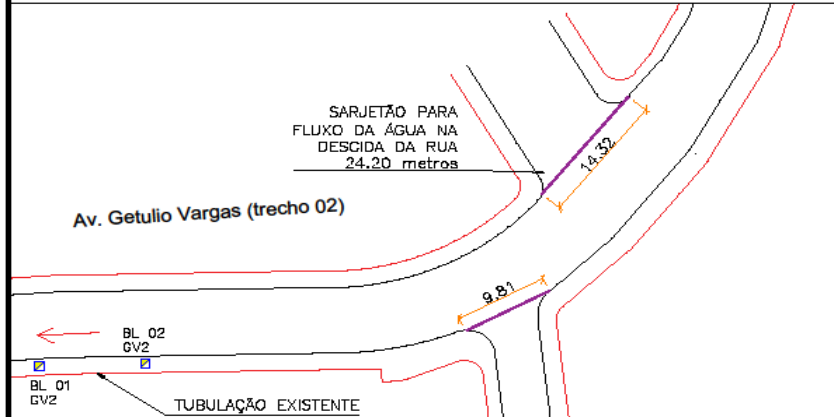

PREFEITURA MUNICIPAL DE MIRACATU
 ASSUNTO: PAVIMENTAÇÃO ASFÁLTICA, RECUPERAÇÃO DE PAVIMENTOS E OBRAS COMPLEMENTARES
 PROJETO BÁSICO DE DRENAGEM



ART: 28027230191099161
 FOLHA: 01/02
 DATA: ABRIL 2020
 ESCALA: 1:1000